



ESTADO DA PARAÍBA
PREFEITURA MUNICIPAL DE SÃO JOSE DOS RAMOS
CNPJ: 01.612.384/0001-66

EDITAL DE LICITAÇÃO

TOMADA DE PREÇOS N° 00001/2023
PROCESSO ADMINISTRATIVO N° 20221222-001
TIPO DE LICITAÇÃO: MENOR PREÇO
REGIME: EMPREITADA GLOBAL
DATA DA REALIZAÇÃO: 15/03/2023
HORÁRIO: 10h00min Horário Local
LOCAL: SALA DE REUNIÕES DA PREFEITURA MUNICIPAL DE SÃO JOSÉ DOS RAMOS/PB

Órgão Realizador do Certame:
PREFEITURA MUNICIPAL DE SÃO JOSÉ DOS RAMOS/PB
CNPJ 01.612.384/0001-66
PRAÇA NOÉ RODRIGUES DE LIMA, S/N – CENTRO – SÃO JOSÉ DOS RAMOS - PB.
CEP: 58339-000

O Órgão Realizador do Certame acima qualificado, doravante denominado simplesmente ORC, torna público para conhecimento de quantos possam interessar que fará realizar, através da Comissão Permanente de Licitação, doravante denominada simplesmente Comissão, no endereço e horários acima indicados, licitação na modalidade **TOMADA DE PREÇOS N°. 00001/2023, TIPO MENOR PREÇO E SOB O REGIME DE EMPREITADA POR PREÇO GLOBAL**, tudo de acordo com este instrumento e em observância a Lei Federal nº. 8.666, de 21 de junho de 1993 e suas alterações posteriores e a Lei Complementar nº 123, de 14 de dezembro de 2006, alterada, conforme os critérios e procedimentos estabelecidos neste Edital.

➤ **INTEGRAM O PRESENTE EDITAL:**

ANEXO I – MODELO DE PROPOSTA DE PREÇOS;
ANEXO II – MODELO DA COMPOSIÇÃO DA TAXA DE B.D.I
ANEXO III - MODELO DA COMPOSIÇÃO DE ENCARGOS SOCIAIS
ANEXO IV – MODELO DE DECLARAÇÃO DE PREÇOS UNITÁRIOS DA PROPOSTA;
ANEXO V - MODELO DO DECLARAÇÃO
ANEXO VI – MODELO DE DECLARAÇÃO DE VISTORIA TECNICA;
ANEXO VII – MODELO DECLARAÇÃO DE REPONSAVEL TECNICO;
ANEXO VIII - MINUTA DO CONTRATO;
ANEXO IX – PROJETO EXECUTIVO

➤ **DA DOTAÇÃO ORÇAMENTÁRIA:**

As despesas provenientes para o exercício de 2023 serão custeadas com recursos de programas municipais e correrão nas dotações do orçamento geral do município nas rubricas:

*02.051-FUNDO MUNICIPAL DE SAUDE-10 301 1007 1021 16010000 4490.00 4490.51 99-
Construção, Recuperação e Reforma/Ampliação de Und. De Saúde-Obras e Instalações
Fonte de Recurso: Transferência do SUS provenientes do agourento Federal-Bloco de
Estrutura*

*02.051-FUNDO MUNICIPAL DE SAUDE-10 301 1007 1021 15001002 4490.00 4490.51 99-
Construção, Recuperação e Reforma/Ampliação de Und. De Saúde-Obras e Instalações
Fonte de Recurso: Recursos não vinculados de impostos-saude*

AS DESPESAS DEVEM OCORRER COM AS DOTAÇÕES ACIMA CLASSIFICAÇÃO SENDO FACULTADO À ADMINISTRAÇÃO MODIFICÁ-LA UNILATERALMENTE QUANDO ASSIM LHE CONVIER.

Praça Noé Rodrigues de Lima, s/n – Centro – São José dos Ramos

CNPJ/MF nº 01.612.384/0001-66



ESTADO DA PARAÍBA
PREFEITURA MUNICIPAL DE SÃO JOSÉ DOS RAMOS
CNPJ: 01.612.384/0001-66

1 – DO OBJETO:

1. A presente licitação tem por objeto a **CONTRATAÇÃO DE EMPRESA DE ENGENHARIA PARA A REALIZAÇÃO DA AMPLIAÇÃO DO CENTRO DE SAÚDE PROF MARIA DOLORES DE ARAUJO RAMOS.**

1.2. As especificações do objeto ora licitado, encontram-se devidamente detalhadas no correspondente Projeto executivo - ANEXO IX deste Instrumento.

1.3. O critério de Julgamento adotado será o tipo **MENOR PREÇO**, observadas as exigências contidas neste Edital e seus Anexos quanto às especificações do objeto.

1.4. O regime de execução será a **EMPREITADA POR PREÇO GLOBAL**.

2 – DO LOCAL E DATA E DA IMPUGNAÇÃO DO EDITAL

2.1. Os envelopes contendo a documentação relativa à habilitação e a proposta de preços para execução do objeto desta licitação, deverão ser entregues à Comissão no horário, data e endereço indicados no preâmbulo deste instrumento. Neste mesmo local, data e horário será realizada a sessão pública para abertura dos referidos envelopes.

2.2. Informações ou esclarecimentos sobre esta licitação, serão prestados nos horários normais de expediente: das 08:00 as 14:00 horas.

2.3. Qualquer cidadão é parte legítima para impugnar o ato convocatório deste certame por irregularidade na aplicação da Lei 8.666/93 e legislação pertinente, se manifestada por escrito e dirigida a Comissão, protocolizando o original até 05 (cinco) dias úteis antes da data fixada para realização da respectiva sessão pública para abertura dos envelopes de habilitação, nos horários de expediente acima indicado, exclusivamente no seguinte endereço indicado no preâmbulo deste Edital.

2.4. Caberá à Comissão, auxiliada pelos setores responsáveis pela elaboração deste ato convocatório e seus anexos, decidir sobre a respectiva impugnação, respondendo ao cidadão interessado no prazo de até 03 (três) dias úteis, considerados da data em que foi protocolizada a petição.

2.5. Decairá do direito de impugnar as falhas ou irregularidades que viciariam o ato convocatório deste certame, o licitante que não o fizer por escrito e dirigida a Comissão, protocolizando o original até o 2º (segundo) dia útil que anteceder a abertura dos envelopes com as propostas, nos horários de expediente acima indicado, exclusivamente no seguinte endereço indicado no preâmbulo deste Edital.

3 - DA PARTICIPAÇÃO:

3.1. Somente poderão participar desta licitação as empresas que comprovem através de Registro no Cadastro de Fornecedores e Prestadores de Serviços expedido pela Prefeitura Municipal de São José dos Ramos, ou atenderem a todas as condições exigidas para o referido cadastramento até o terceiro dia anterior à data do recebimento das propostas, observada a necessária qualificação, nos termos do § 2º do Art. 22 da Lei Federal nº 8.666/93, e alterações posteriores;

3.1.1. Para fins de cadastramento de fornecedores, os interessados deverão se apresentar no setor de compras da PREFEITURA MUNICIPAL, no período das 9h as 14h, munidos dos documentos que comprovam sua regularidade jurídica, fiscal e trabalhista. Qual seja:

a) HABILITAÇÃO JURÍDICA:

a.1) No caso de EMPRESÁRIO INDIVIDUAL: inscrição no Registro Público de Empresas Mercantis, a cargo da Junta Comercial da respectiva sede, acompanhado de documento comprobatório do EMPRESÁRIO, ou;

a.2) No caso de SOCIEDADE EMPRESÁRIO: Ato constitutivo, Estatuto ou Contrato Social e Alterações Subsequentes ou Contrato Consolidado



ESTADO DA PARAÍBA
PREFEITURA MUNICIPAL DE SÃO JOSE DOS RAMOS
CNPJ: 01.612.384/0001-66

registrado no Registro Público de Empresas Mercantis, a cargo da Junta Comercial da respectiva Sede, acompanhado de documentos comprobatório do SÓCIO ADMINISTRADOR, ou;

a.3) No caso de SOCIEDADE SIMPLES: inscrição do Ato Constitutivo no Registro Civil das Pessoas Jurídicas do local de sua Sede, acompanhada de prova da indicação dos SEUS ADMINISTRADORES, ou;

a.4) No caso de EMPRESA OU SOCIEDADE ESTRANGEIRA EM FUNCIONAMENTO NO PAÍS: decreto de autorização, e ato de registro ou autorização para funcionamento expedido pelo órgão competente quando a atividade o exigir.

b) REGULARIDADE FISCAL E TRABALHISTA:

b.1) Prova de inscrição no Cadastro Nacional de Pessoas Jurídicas do Ministério da Fazenda (CNPJ);

b.2) Prova de inscrição no cadastro de contribuintes estadual e municipal, se houver, relativo ao domicílio ou sede da licitante, pertinente a seu ramo de atividade e compatível com o objeto do certame;

b.3) Certidão Conjunta Negativa de Débitos relativos a Tributos Federais, Contribuição Previdenciária e à Dívida Ativa da União, ou Certidão Conjunta Positiva com efeito negativo, expedida pela Receita Federal do Brasil (RFB) e Procuradoria-Geral da Fazenda Nacional (PGFN), da sede da licitante;

b.4) Prova de regularidade para com as Fazendas Municipal e Estadual, do domicílio ou sede do licitante.

b.5) Certidão de regularidade de débito para com o Fundo de Garantia por Tempo de Serviço (FGTS);

b.6) Prova de Regularidade através da apresentação de certidão negativa de débitos trabalhistas (CNDT) emitida perante a **Justiça do Trabalho**, nos termos do Título VII-A da Consolidação das Leis do Trabalho conforme dispõe o art. 3º da Lei 12.440/2011;

3.1.2. Uma vez efetuado o registro cadastral do prestador/fornecedor, o mesmo terá validade até o final do exercício, não sendo necessária a solicitação de novo cadastro.

3.2. Os proponentes que desejarem participar deste certame deverão entregar a Comissão dois envelopes fechados indicando, respectivamente, DOCUMENTAÇÃO e PROPOSTA DE PREÇOS, devidamente identificados, até a data e em endereço informados no preâmbulo deste Edital. Neste mesmo local, data e horário será realizada a sessão pública para abertura dos referidos envelopes.

3.3. Não poderão participar desta licitação:

3.3.1. Os interessados proibidos de participar de licitações e celebrar contratos administrativos, na forma da legislação vigente;

3.3.2. Aqueles que não atendam às condições deste Edital e seu(s) anexo(s);

3.3.3. Os estrangeiros que não tenham representação legal no Brasil com poderes expressos para receber citação e responder administrativa ou judicialmente;



ESTADO DA PARAÍBA
PREFEITURA MUNICIPAL DE SÃO JOSÉ DOS RAMOS
CNPJ: 01.612.384/0001-66

3.3.4. Quem se enquadre nas vedações previstas no artigo 9º da Lei nº 8.666, de 1993;

3.3.5. As empresas que estejam sob falência, concurso de credores ou insolvência, em processo de dissolução ou liquidação;

3.3.6. Entidades empresariais que estejam reunidas em consórcio;

3.3.7. Organizações da Sociedade Civil de Interesse Público - OSCIP, atuando nessa condição (Acórdão nº 746/2014-TCU-Plenário);

3.4. É vedada a contratação de pessoa jurídica na qual haja administrador ou sócio com poder de direção, familiar de:

a) Detentor de cargo em comissão ou função de confiança que atue na área responsável pela demanda ou contratação; ou

b) De autoridade hierarquicamente superior no âmbito do órgão contratante.

3.4.1. Para os fins do disposto neste item, considera-se familiar o cônjuge, o companheiro ou o parente em linha reta ou colateral, por consanguinidade ou afinidade, até o terceiro grau.

3.5. Os licitantes que desejarem enviar seus envelopes via postal - com Aviso de Recebimento AR -, deverão remetê-los em tempo hábil ao endereço constante do preâmbulo deste instrumento, aos cuidados do Presidente da Comissão – ELANGINE PEREIRA DE ALBUQUERQUE. Não sendo rigorosamente observadas as exigências deste item, os respectivos envelopes não serão aceitos e o licitante, portanto, desconsiderado para efeito de participação nocertame.

3.6. Quando observada a ocorrência da entrega apenas dos envelopes junto a Comissão, sem a permanência de representante credenciado na respectiva sessão pública, ficará subentendido que o licitante abdicou da participação ativa naquela reunião.

4.0. DO SUPORTE LEGAL:

4.1. Esta licitação reger-se-á pela Lei Federal nº. 8.666 de 21 de junho de 1993, suas alterações posteriores e a Lei Complementar nº 123, de 14 de dezembro de 2006, alterada e legislação pertinente, que ficam fazendo partes integrantes deste instrumento, independente de transcrição

5 - DO CREDENCIAMENTO:

5.1. O licitante deverá se apresentar, para credenciamento junto ao Pregoeiro, quando for o caso, através de um representante, com os documentos que o credenciam a participar deste procedimento licitatório.

5.1.1. Cada licitante credenciará apenas um representante que será o único admitido a intervir nas fases do certame na forma prevista neste instrumento, podendo ser substituído posteriormente por outro devidamente credenciado.

5.2. Para o credenciamento deverão ser apresentados os seguintes documentos:

5.2.1. Tratando-se do representante legal: o instrumento constitutivo da empresa na forma da Lei, quando for o caso, devidamente registrado no órgão competente, no qual estejam expressos seus poderes para exercer direitos e assumir obrigações em decorrência de tal investidura;

5.2.2. Tratando-se de procurador: a procuração por instrumento público ou particular da qual constem os necessários poderes para, firmar declarações, desistir ou apresentar as razões de recurso e praticar todos os demais atos pertinentes ao certame; acompanhada do correspondente instrumento de constituição da empresa, quando for o caso, que comprove os poderes do mandante para a outorga. Caso a procuração seja particular, deverá ter firma



ESTADO DA PARAÍBA
PREFEITURA MUNICIPAL DE SÃO JOSE DOS RAMOS
CNPJ: 01.612.384/0001-66

reconhecida por cartório competente.

5.3. O representante legal ou o procurador da licitante participante deverá se identificar exibindo documento oficial que contenha foto.

5.4. Estes documentos deverão ser apresentados no início da sessão pública em original, ou por qualquer processo de cópia autenticada por cartório competente ou por membro da Comissão.

5.5. A não apresentação ou ainda a incorreção insanável de qualquer dos documentos de credenciamento impedirá a participação ativa do representante do licitante no presente certame.

5.5.1. Esta ocorrência não inabilitará o concorrente, este apenas perderá o direito a se manifestar nas correspondentes fases do processo licitatório. Para tanto, a Comissão receberá regularmente do referido concorrente seus envelopes, declarações e outros elementos necessários à participação no certame, desde que apresentados na forma definida nesse instrumento convocatório.

6 – DOS DOCUMENTOS PARA HABILITAÇÃO:

6.1. Os documentos necessários à habilitação deverão ser apresentados em original, por qualquer processo de cópia autenticada por cartório competente ou por membro da Comissão, dentro de envelope, devidamente lacrado, contendo as seguintes indicações em seu anverso:

6.2 A CPL realizará consulta ao Cadastro de Empresas inidôneas e suspensas – CEIS e ao Cadastro Nacional de Empresas Punidas CNEP, para verificar eventuais Ocorrências ativas ou impeditivas Vigentes do Fornecedor.

6.2.1. A consulta mencionada no item 6.2. poderá ser substituída pela Consulta Consolidada de Pessoa Jurídica do TCU (<https://certidoesapf.apps.tcu.gov.br/>).

<p>PREFEITURA MUNICIPAL DE SÃO JOSÉ DOS RAMOS CNPJ. 01.612.384/0001-66 TOMADA DE PREÇOS N° 00001/2023 LICITANTE: _____ CNPJ: _____ ENVELOPE n° 1 DOCUMENTOS DE HABILITAÇÃO</p>

6.3. O ENVELOPE DOCUMENTOS DE HABILITAÇÃO deverá conter os seguintes elementos:

6.3.1. CADASTRO

a) Comprovação de cadastramento nos termos do item 3.1 deste instrumento.

6.3.2. HABILITAÇÃO JURÍDICA:

a) No caso de EMPRESÁRIO INDIVIDUAL: inscrição no Registro Público de Empresas Mercantis, a cargo da Junta Comercial da respectiva sede, acompanhado de documento comprobatório do EMPRESÁRIO.

b) No caso de SOCIEDADE EMPRESÁRIO: Ato constitutivo, Estatuto ou Contrato Social e Alterações Subsequentes ou Contrato Consolidado registrado no Registro Público de Empresas Mercantis, a cargo da Junta Comercial da respectiva Sede, acompanhado de documentos comprobatório do SÓCIO ADMINISTRADOR.

c) No caso de SOCIEDADE SIMPLES: inscrição do Ato Constitutivo no Registro Civil das Pessoas Jurídicas do local de sua Sede, acompanhada de prova da indicação dos SEUS ADMINISTRADORES



ESTADO DA PARAÍBA
PREFEITURA MUNICIPAL DE SÃO JOSÉ DOS RAMOS
CNPJ: 01.612.384/0001-66

d) No caso de EMPRESA OU SOCIEDADE ESTRANGEIRA EM FUNCIONAMENTO NO PAÍS: decreto de autorização, e ato de registro ou autorização para funcionamento expedido pelo órgão competente quando a atividade o exigir

6.3.3. REGULARIDADE FISCAL E TRABALHISTA:

a) Prova de inscrição no Cadastro Nacional de Pessoas Jurídicas do Ministério da Fazenda (CNPJ);

b) Prova de inscrição no cadastro de contribuintes estadual e municipal, se houver, relativo ao domicílio ou sede da licitante, pertinente a seu ramo de atividade e compatível com o objeto do certame;

c) Certidão Conjunta Negativa de Débitos relativos a Tributos Federais, Contribuição Previdenciária e à Dívida Ativa da União, ou Certidão Conjunta Positiva com efeito negativo, expedida pela Receita Federal do Brasil (RFB) e Procuradoria-Geral da Fazenda Nacional (PGFN), da sede da licitante;

d) Prova de regularidade para com as Fazendas Municipal e Estadual, do domicílio ou sede do licitante.

e) Certidão de regularidade de débito para com o Fundo de Garantia por Tempo de Serviço (FGTS);

f) Prova de Regularidade através da apresentação de certidão negativa de débitos trabalhistas (CNDT) emitida perante a **Justiça do Trabalho**, nos termos do Título VII-A da Consolidação das Leis do Trabalho conforme dispõe o art. 3º da Lei 12.440/2011;

6.3.3.1. Caso a licitante detentora do menor preço seja microempresa ou empresa de pequeno porte, deverá apresentar toda a documentação exigida para efeito de comprovação de regularidade fiscal, mesmo que esta apresente alguma restrição, sob pena de ser inabilitado.

6.3.4. QUALIFICAÇÃO ECONÔMICO-FINANCEIRA:

a) Certidão negativa de Falência ou recuperação judicial, expedida pelo distribuidor da sede do licitante ou de seu domicílio, ou que já tenha tido, no caso de empresas em recuperação judicial, da certidão emitida pela instância judicial certificando o cumprimento do plano de recuperação homologado em juízo, expedidas em no máximo 30 (trinta) dias da data prevista para a abertura das propostas.

a.1) Certidão negativa de falência ou recuperação judicial referente aos processos distribuídos pelo PJe (processo judicial eletrônico), nos casos em que a certidão negativa de falência e ou recuperação judicial da sede da licitante ou de seu domicílio (subitem 6.2.4. a) conviver a ressalva expressa de que não abrange os processos judiciais eletrônicos.

b) Balanço Patrimonial e Demonstrações Contábeis do último exercício social, já exigíveis e apresentados na forma da Lei, que comprovem a boa situação financeira da empresa, vedada a sua substituição por balancetes ou balanços provisórios, podendo ser atualizados por índices oficiais, quando encerrados há mais de 3 (três) meses da data da apresentação da proposta.

b.1) O Balanço Patrimonial e as Demonstrações Contábeis deverão estar registrados ou autenticados na Junta Comercial da sede ou do domicílio da



ESTADO DA PARAÍBA
PREFEITURA MUNICIPAL DE SÃO JOSE DOS RAMOS
CNPJ: 01.612.384/0001-66

licitante e estar assinados por Contador ou por outro profissional equivalente, devidamente registrado no Conselho Regional de Contabilidade – CRC

b.2) As empresas constituídas no exercício em curso deverão apresentar cópia do balanço de abertura ou cópia do livro diário contendo o balanço de abertura, inclusive com os termos de abertura e encerramento, devidamente registrado ou autenticado na Junta Comercial da sede ou do domicílio da licitante.

b.3) O Balanço Patrimonial também poderá ser disponibilizado, mediante via impressa, por meio da Escrituração Contábil Digital – ECD, desde que comprovada a transmissão desta à Receita Federal do Brasil, por meio da apresentação do Termo de Autenticação (recibo gerado pelo Sistema Público de Escrituração Digital - SPED).

b.4) Relatório descritivo e demonstrativo do Contador ou profissional equivalente, devidamente registrado no Conselho Regional de Contabilidade – CRC, indicando a boa situação econômica e financeira da empresa em poder contratar com a Administração, após a análise dos indicadores financeiros e econômicos extraídos do último balanço do exercício financeiro e comparados com os parâmetros dos indicadores previstos e abaixo descritos:

ÍNDICE DE LIQUIDEZ GERAL: LG igual ou superior a 1,00 (um vírgula zero)

$$LG = \frac{ATIVO CIRCULANTE + REALIZÁVEL A LONGO PRAZO}{PASSIVO CIRCULANTE + PASSIVO NÃO CIRCULANTE}$$

ÍNDICE DE LIQUIDEZ CORRENTE: LC igual ou superior a 1,00 (um vírgula zero)

$$LC = \frac{ATIVO CIRCULANTE}{PASSIVO CIRCULANTE}$$

ÍNDICE DE SOLVÊNCIA GERAL (SG): igual ou superior a 1,00 (um vírgula zero)

$$SG = \frac{ATIVO TOTAL}{PASSIVO CIRCULANTE + PASSIVO NÃO CIRCULANTE}$$

b.5) As empresas que apresentarem resultado inferior ou igual a 1 (um) em qualquer dos índices de Liquidez Geral (LG), Solvência Geral (SG) e Liquidez Corrente (LC), deverão comprovar, considerados os riscos para a Administração, e, a critério da autoridade competente, o capital mínimo ou o patrimônio líquido mínimo de 10% (dez por cento) do valor estimado da contratação ou do item pertinente.

6.3.5. QUALIFICAÇÃO TÉCNICA:

6.3.5.1 A prova de qualificação técnica será feita mediante a apresentação dos seguintes documentos:

a) Certidão de Registro do CREA – Conselho Regional de Engenharia e Agronomia ou CAU, conforme Inciso I do Art. 30 da Lei 8.666/93 combinado com o Art. 69 da Lei 5.194/66, da sede da licitante, da empresa e seus responsáveis técnicos. Sendo a



ESTADO DA PARAÍBA
PREFEITURA MUNICIPAL DE SÃO JOSÉ DOS RAMOS
CNPJ: 01.612.384/0001-66

sede da empresa de outras Unidades da Federação, deverá apresentar a certidão de registro ou visto do CREA ou CAU/PB no ato da assinatura do contrato

b) COMPROVAÇÃO DE CAPACIDADE TÉCNICO-PROFISSIONAL

b.1) Comprovação de que possui em seu quadro, até a data da recepção dos envelopes, Profissional, detentor de Atestado e/ou Registro de Responsabilidade Técnica acompanhado de CAT (Certidão de Acervo Técnico) emitida pelo CREA ou CAU, para execução de serviços com características semelhantes ao objeto deste certame licitatório, escolhidos com base nos projetos de arquitetura e engenharia e descritos a seguir:

1 - ALVENARIA DE VEDAÇÃO DE BLOCOS CERÂMICOS FURADOS NA HORIZONTAL DE 9X19X19 CM (ESPESSURA 9 CM) E ARGAMASSA DE ASSENTAMENTO COM PREPARO EM BETONEIRA. AF_12/2021;

2 – PISO EM GRANILITE, MARMORITE OU GRANITINA EM AMBIENTES INTERNOS, COM ESPESSURA DE 8 MM, INCLUSO MISTURA EM BETONEIRA, COLOCAÇÃO DAS JUNTAS, APLICAÇÃO DO PISO, 4 POLIMENTOS COM POLITRIZ, ESTUCAMENTO, SELADOR E CERA. AF_06/2022;

3 – FABRICAÇÃO E INSTALAÇÃO DE ESTRUTURA PONTALETADA DE MADEIRA NÃO APARELHADA PARA TELHADOS COM ATÉ 2 ÁGUAS E PARA TELHA ONDULADA DE FIBROCIMENTO, METÁLICA, PLÁSTICA OU TERMOACÚSTICA, INCLUSO TRANSPORTE VERTICAL. AF_12/2015.

b.2) A comprovação exigida acima dar-se-á através da apresentação de cópia de carteira de trabalho do profissional que comprove a condição de que pertence ao quadro da licitante, de contrato social que demonstre a condição de sócio do profissional, contrato de prestação de serviços ou, ainda, da declaração de contratação futura do profissional responsável, acompanhada da anuência deste profissional e com cópia de um documento que comprove a assinatura do mesmo.

c) COMPROVAÇÃO DE CAPACIDADE TÉCNICO-OPERACIONAL

c.1) Apresentação de atestado de Capacidade Técnica emitido por pessoa jurídica de direito público ou privado, em nome da empresa licitante conforme preceitua o §1º do Art. 30 da Lei 8.666/93, por execução dos serviços com características semelhantes ao objeto deste certame licitatório, escolhidos com base nos projetos de arquitetura e engenharia e descritos a seguir:

1 - ALVENARIA DE VEDAÇÃO DE BLOCOS CERÂMICOS FURADOS NA HORIZONTAL DE 9X19X19 CM (ESPESSURA 9 CM) E ARGAMASSA DE ASSENTAMENTO COM PREPARO EM BETONEIRA. AF_12/2021 \geq **80,89M²**;

2 – PISO EM GRANILITE, MARMORITE OU GRANITINA EM AMBIENTES INTERNOS, COM ESPESSURA DE 8 MM, INCLUSO MISTURA EM BETONEIRA, COLOCAÇÃO DAS JUNTAS, APLICAÇÃO DO PISO, 4 POLIMENTOS COM POLITRIZ, ESTUCAMENTO, SELADOR E CERA. AF_06/2022 \geq **16,94M²**;

3 – FABRICAÇÃO E INSTALAÇÃO DE ESTRUTURA PONTALETADA DE MADEIRA NÃO APARELHADA PARA TELHADOS COM ATÉ 2 ÁGUAS E PARA TELHA ONDULADA DE FIBROCIMENTO,



ESTADO DA PARAÍBA
PREFEITURA MUNICIPAL DE SÃO JOSÉ DOS RAMOS
CNPJ: 01.612.384/0001-66

METÁLICA, PLÁSTICA OU TERMOACÚSTICA, INCLUSO
TRANSPORTE VERTICAL. AF_12/2015 ≥ **28,92m²**.

6.3.6. DECLARAÇÕES:

a) Declaração que não emprega menor de dezoito anos em trabalho noturno, perigoso ou insalubre e não emprega menor de dezesseis anos, salvo na condição de aprendiz, a partir de quatorze anos, para fins de cumprimento do disposto no inciso V do art. 27 de Lei 8.666, de 21 de junho de 1993, acrescido pela Lei nº 9.854, de 27 de outubro de 1999, conforme modelo ANEXO V.

b) Declaração de inexistência de fato impeditivo, conforme ANEXO V do Edital.

c) Declaração de que a empresa não está inserida em nenhuma das vedações constantes no art. 9º da Lei 8.666/93, conforme modelo do ANEXO V do Edital.

d) Declaração que tomou conhecimento de todas as informações e das condições, bem como recebeu todos os documentos necessários para o cumprimento das obrigações objeto da Licitação, nos termos do art. 30, III, da Lei nº 8.666/1993, devidamente assinada pelo Representante legal da licitante, conforme Modelo do ANEXO V.

e) DECLARAÇÃO QUE SE SUBMETE A TODAS AS CONDIÇÕES DO EDITAL.

f) O licitante poderá realizar visita técnica no local da obra, devendo apresentar declaração conforme ANEXO VI deste Edital, juntamente com os documentos de habilitação em envelope lacrado.

f.1) A visita ao local da obra ficará de responsabilidade da licitante, o qual poderá, se entender necessário, requerer acompanhamento de servidor da Secretaria Municipal de Infraestrutura deste município, no horário das 08:00 as 13:00 horas de segunda a sexta feira.

f.2) A visita ao local da obra poderá ser realizada até um dia antes da abertura dos envelopes de habilitação.

f.3) Caso a licitante não queira ou não possa realizar a visita técnica, deverá apresentar, em substituição a Declaração de Visita Técnica, a DECLARAÇÃO DE NÃO VISITA TÉCNICA assinada pelo Representante legal da licitante e/ou Responsável técnico e/ou Procurador munido de instrumento de mandato (procuração), conforme modelo do ANEXO VII do Edital;

6.4. Os documentos necessários à habilitação poderão ser apresentados em original, por qualquer processo de cópia autenticada por cartório competente ou por servidor da Administração, ou publicação em órgão da imprensa oficial.

6.4.1. Caso a autenticação seja feita por membro da CPL, os documentos originais deverão apresentados até as 13h do dia que antecede a abertura dos envelopes. Em nenhuma hipótese serão autenticados documentos após este prazo, pela comissão.

6.5. A Comprovação de que o licitante se enquadra nos termos do Art. 3º da Lei 123/06, se for o caso, sendo considerada microempresa ou empresa de pequeno porte e recebendo, portanto, tratamento diferenciado e simplificando na forma definida pela legislação vigente, poderá ser feita através da apresentação de qualquer um dos seguintes documentos, a critério do licitante:

a) declaração expressa de enquadramento de ME/EPP formalmente assinada pelo



ESTADO DA PARAÍBA
PREFEITURA MUNICIPAL DE SÃO JOSÉ DOS RAMOS
CNPJ: 01.612.384/0001-66

representante legal da empresa, pelo procurador ou, pelo contador ou profissional da área contábil, devidamente habilitado;

b) certidão simplificada emitida pela junta comercial da sede do licitante ou equivalente, na forma da legislação pertinente.

6.5.1 A ausência da referida declaração ou certidão simplificada, apenas neste caso para comprovação do enquadramento na forma da legislação vigente, não é suficiente motivo para a inabilitação do licitante, apenas perderá, durante o presente certame, o direito ao tratamento diferenciado e simplificado dispensado a ME ou EPP, previstos na Lei 123/06.

6.6. Os documentos de Habilitação deverão ser organizados na ordem descrita neste instrumento, precedidos por um índice correspondente, estando perfeitamente legíveis, sem conter borrões, rasuras, emendas ou entrelinhas, dentro do prazo de validade, e encerrados em envelope devidamente lacrado e indevassável. Por ser apenas uma formalidade que visa facilitar os trabalhos, a ausência do índice de que trata este item, não inabilitará o licitante.

6.7. A falta de qualquer documento exigido, o seu vencimento (para aqueles que não estejam enquadrados como ME/EPP), a ausência das cópias devidamente autenticadas ou da publicação em órgão na imprensa oficial, ou a apresentação de documentos de habilitação fora do envelope específico, tornará o respectivo licitante inabilitado.

6.7.1. Quando o documento for obtido via Internet sua legalidade será comprovada nos endereços eletrônicos correspondentes. Poderão ser utilizados, a critério da Comissão os documentos cadastrais de fornecedores, constantes dos arquivos do ORC, para comprovação da autenticidade de elementos apresentados pelos licitantes, quando for o caso.

6.8. Não constitui motivo para inabilitação a não apresentação de documentos na fase de habilitação que tenham sido apresentados na fase de credenciamento, uma vez que já estarão incluídos no processo.

6.9. Os representantes que estiverem credenciados na sessão poderão corrigir, de próprio punho falhas ou ausências de assinaturas em declarações constantes no acervo apresentado pela empresa a qual representa.

7.0 DA PROPOSTA DE PREÇOS:

7.1 A proposta de preços deverá ser apresentada em 01 (uma) via, dentro de envelope, devidamente lacrado, contendo as seguintes indicações em seu avverso:

<p>PREFEITURA MUNICIPAL DE SÃO JOSÉ DOS RAMOS CNPJ. 01.612.384/0001-66 TOMADA DE PREÇOS N° 00001/2023 LICITANTE: _____ CNPJ: _____ ENVELOPE n° 2 - PROPOSTA DE PREÇOS</p>
--

7.2 No envelope referente à proposta comercial devem constar os seguintes documentos:

7.3 PROPOSTA COMERCIAL elaborada (MODELO NO ANEXO I), em papel timbrado da empresa, quando for o caso, com indicação: do valor total da proposta em algarismos, dos prazos de entrega ou execução, das condições de pagamento, da sua validade que não poderá ser inferior a 60 dias, e outras informações e observações pertinentes que o licitante julgar necessárias, devidamente assinada pelo representante legal da licitante.

7.4 PLANILHA DE QUANTITATIVOS E PREÇOS, em papel timbrado da empresa, quando for o caso, contendo para cada item ou subitem, o preço unitário e total proposto, calculado pela multiplicação dos preços unitários pelas respectivas quantidades para obter-se o total do item ou



ESTADO DA PARAÍBA
PREFEITURA MUNICIPAL DE SÃO JOSÉ DOS RAMOS
CNPJ: 01.612.384/0001-66

subitem. Finalmente, os totais são somados para determinar o valor global da proposta, em R\$ (REAIS) correspondente a data da apresentação, (MODELO NO ANEXO IX), devidamente assinadas pelo Representante Legal e por profissional habilitado;

7.4.1 Na planilha, devem ser informadas as taxas de BDI e Encargos Sociais adotadas e data de elaboração do mesmo, que se constituirá na data base, caso ocorra reajustamentos de preços.

7.4.2 Os preços a serem aplicados para execução das obras e serviços serão unitários, especificados na planilha, que passará a integrar o Contrato, independentemente de transcrição. Os referidos preços deverão incluir todos os custos diretos e indiretos requeridos para execução das obras e quaisquer encargos que possam incidir nas obras e serviços que serão executados, inclusive os complementares (vale transporte, EPI, Exames médicos, ferramentas, etc), quando a lei assim os exigir.

7.4.3 Para as unidades de medidas dos quantitativos dos serviços não será admitida “verba” ou outra similar que não demonstre objetivamente a quantidade dos serviços a serem executados. No entanto, quando a quantificação do serviço apresentar complexidade, será anexada ao orçamento a respectiva memória de cálculo.

7.4.4 Os preços unitários e global não poderão ser superiores aos constantes na planilha orçamentária da Prefeitura Municipal de São José dos Ramos.

7.5 **QUADRO DEMONSTRATIVO DA TAXA DE B.D.I.- (Benefício de Despesas Indiretas) será apresentada a composição dos percentuais utilizados, em cumprimento ao Acórdão nº 2.369 e 2.409/2011- TCU, (MODELO ANEXO II), devidamente assinadas pelo Representante Legal e por profissional habilitado;**

7.6 **QUADRO DEMONSTRATIVO DE ENCARGOS SÓCIOS, detalhando a composição do percentual adotado para os encargos sociais, (MODELO ANEXO III), devidamente assinadas pelo Representante Legal e por profissional habilitado;**

7.7 **CRONOGRAMA FÍSICO-FINANCEIRO, devidamente assinadas pelo Representante Legal e por profissional habilitado;**

7.7.1 Pelo sistema de barras, a evolução física da execução de cada item e/ou subitem de serviços.

7.7.2 Percentagens entre o valor global de cada item e o valor correspondente ao período de execução do item, compatibilizados com o cronograma físico;

7.7.3 Valores mensais do faturamento previsto;

7.7.4 Valores acumulados do faturamento previsto, ao longo da execução da obra.

7.8 **APRESENTAR A COMPOSIÇÃO DE PREÇOS UNITÁRIOS de todos os itens das planilhas de orçamento, bem como o detalhamento dos encargos sociais e BDI das propostas comerciais (de acordo com a Súmula nº 258 – TCU), devidamente assinadas pelo Representante Legal ou por profissional habilitado;**

7.9. Declaração, assinada pelo Representante Legal da licitante, de que nos preços unitários propostos estão incluídos todos os custos de Materiais, Mão-de-Obra, Transporte, Carga e Descarga de Materiais, Leis Sociais, Tributos, Administração, Lucros e quaisquer outros Encargos que incidam sobre os serviços a executar, (MODELO ANEXO IV);

7.10. Os documentos constantes nos subitens 7.4, 7.5, 7.6, 7.7 e 7.8 deverão ser apresentados contendo



ESTADO DA PARAÍBA
PREFEITURA MUNICIPAL DE SÃO JOSÉ DOS RAMOS
CNPJ: 01.612.384/0001-66

o nome do concorrente, identificação do Responsável Técnico, ou do profissional habilitado, com o número da carteira do CREA ou CAU e assinatura do mesmo, conforme Lei Federal nº. 5.194 de 24.12.66. Como também a assinatura do representante legal da firma.

7.11. Serão desclassificadas as propostas que deixarem de atender as disposições deste instrumento.

8 – DA ORDEM DOS TRABALHOS

8.1. Para o recebimento dos envelopes e início dos trabalhos não haverá prazo de tolerância.

8.2. Declarada aberta à sessão pública pelo Presidente, será efetuado o devido credenciamento dos interessados. Somente participará ativamente da reunião um representante de cada licitante, podendo, no entanto, ser assistida por qualquer pessoa que se interessar.

8.3. O não comparecimento do representante de qualquer dos licitantes não impedirá a efetivação da reunião, sendo que, a simples participação neste certame implica na total aceitação de todas as condições estabelecidas neste Instrumento Convocatório e seus anexos.

8.4. Em nenhuma hipótese será concedido prazo para a apresentação de documentação e/ou substituição dos envelopes ou de qualquer elemento exigido e não apresentado na reunião destinada à habilitação.

8.5. A Comissão receberá de cada representante os envelopes Documentação e Proposta de Preços, e rubricará juntamente com os participantes os fechos do segundo.

8.6. Posteriormente abrirá os envelopes Documentação, rubricará o seu conteúdo e solicitará dos licitantes que examinem a documentação neles contidas. Quaisquer impugnações levantadas deverão ser comunicadas a Comissão, que as consignará na Ata de reunião.

8.7. Prosseguindo os trabalhos, a Comissão analisará os documentos e as impugnações por ventura formuladas pelos licitantes, dando-lhes ciência, em seguida, do resultado da Fase de Habilitação. Entretanto, se assim julgar necessário, poderá divulgar o resultado numa nova reunião, registrando-se na Ata, ou mediante publicação na imprensa oficial ou ainda emitindo aviso por escrito, observada, nestes casos, a devida antecedência necessária - não inferior a 48 (quarenta e oito) horas.

8.8. Ocorrendo à desistência expressa dos licitantes ao direito de recorrer na Fase de Habilitação, conforme previsto no Art. 43, III, da Lei 8.666/93, na mesma sessão poderá haver a abertura dos envelopes Propostas, caso contrário será marcada nova data, com observância ao prazo recursal estabelecido na legislação pertinente.

8.9. O envelope Proposta de Preços, devidamente fechado e lacrado, será devolvido ao licitante inabilitado, desde que não tenha havido recurso ou após sua denegação.

8.10. Encerrada a Fase de Habilitação e observados os ditames deste instrumento, a Comissão procederá então à abertura dos envelopes Proposta de Preços dos proponentes declarados habilitados, rubricará o seu conteúdo e facultará o exame da documentação neles contidas a todos os participantes, os quais poderão efetuar impugnações, devidamente consignadas na Ata de reunião, quando for o caso.

8.11. A Comissão examinará os elementos apresentados, as observações eventualmente apontadas, declarando, em seguida, vencedor o licitante que, atendidas as exigências e considerados os critérios definidos neste instrumento, apresentar proposta mais vantajosa para o ORC.

8.12. Da reunião lavrar-se-á Ata circunstanciada, na qual serão registradas todas as ocorrências e que, ao final, será assinada pela Comissão e licitantes presentes.

8.13. Em decorrência da Lei Complementar 123/06, a comprovação de regularidade fiscal e trabalhista das microempresas e empresas de pequeno porte somente será exigida para efeito de assinatura do



ESTADO DA PARAÍBA
PREFEITURA MUNICIPAL DE SÃO JOSÉ DOS RAMOS
CNPJ: 01.612.384/0001-66

contrato, observando-se o seguinte procedimento:

8.13.1. As microempresas e empresas de pequeno porte, por ocasião da participação nesta licitação, deverão apresentar toda a documentação exigida para comprovação de regularidade fiscal e trabalhista, dentre os documentos enumerados neste instrumento para efeito de Habilitação e integrantes do envelope Documentação, mesmo que esta apresente alguma restrição;

8.13.2. Havendo alguma restrição na comprovação da regularidade fiscal e trabalhista, será assegurado o prazo de 05(cinco) dias úteis, cujo termo inicial corresponderá ao momento em que o licitante for declarado vencedor, prorrogáveis por igual período, a critério do ORC, para a regularização da documentação, pagamento ou parcelamento do débito, e emissão de eventuais certidões negativas ou positivas com efeito de certidão negativa;

8.13.3. A não-regularização da documentação, no prazo acima previsto, implicará decadência do direito à contratação, sem prejuízo das sanções previstas no Art. 81, da Lei 8.666/93, sendo facultado ao ORC convocar os licitantes remanescentes, na ordem de classificação, para assinatura do contrato, ou revogar a licitação.

9 – DO CRITÉRIO DE ACEITABILIDADE DE PREÇOS

9.1. Havendo proposta com valor superior ao estimado pelo ORC ou manifestamente inexequível nos termos do Art. 48, II, §1º e §2º, da Lei 8.666/93; o mesmo será desconsiderado. Esta ocorrência não desclassifica automaticamente a proposta, quando for o caso, apenas o item correspondente.

9.2. O valor estimado que o ORC se propõe a pagar pelo objeto ora licitado - Valor de Referência, que representa o total dos preços relacionados na competente planilha dos serviços a serem executados, está informado no respectivo elemento deste instrumento - ANEXO IX.

10 – DO JULGAMENTO:

10.1. Será declarado vencedor deste certame o licitante que, atendidas todas as exigências do presente instrumento, apresentar proposta com menor valor global.

10.2. Havendo igualdade de valores entre duas ou mais propostas, e após obedecido o disposto nos Arts. 44 e 45 da Lei Complementar 123/06 e no Art. 3º, §2º, da Lei 8.666/93, a classificação se fará através de sorteio.

10.3. Na presente licitação será assegurada, como critério de desempate, preferência de contratação para as microempresas e empresas de pequeno porte.

10.4. Para efeito do disposto neste instrumento, entende-se por empate aquelas situações em que as propostas apresentadas pelas microempresas e empresas de pequeno porte sejam iguais ou até 10% (dez por cento) superiores à proposta mais bem classificada.

10.5. Ocorrendo a situação de empate conforme acima definida, proceder-se-á da seguinte forma:

10.5.1. A microempresa ou empresa de pequeno porte mais bem classificada poderá apresentar proposta de preço inferior àquela considerada vencedora do certame, situação em que será adjudicado em seu favor o objeto licitado;

10.5.2. Não ocorrendo a contratação da microempresa ou empresa de pequeno porte, na forma do item anterior, serão convocadas as demais remanescentes que por ventura se enquadrem na situação de empate acima definida, na ordem de classificação, para exercício do mesmo direito;

10.5.3. No caso de equivalência de valores apresentados pelas microempresas e empresas de pequeno porte que se encontrem no intervalo estabelecido como situação de empate, será realizado sorteio entre elas para que se identifique aquela que primeiro poderá apresentar



ESTADO DA PARAÍBA
PREFEITURA MUNICIPAL DE SÃO JOSÉ DOS RAMOS
CNPJ: 01.612.384/0001-66

melhor oferta.

10.6. Na hipótese de não-contratação nos termos acima previstos, em que foi observada a situação de empate e assegurado o tratamento diferenciado a microempresa e empresa de pequeno porte, o objeto licitado será adjudicado em favor da proposta originalmente vencedora do certame.

10.7. A situação de empate, na forma acima definida, somente se aplicará quando a melhor oferta inicial não tiver sido apresentada por microempresa ou empresa de pequeno porte.

11 – DOS RECURSOS

11.1. Dos atos decorrentes deste procedimento licitatório, caberão recursos nos termos do Art. 109 da Lei Federal nº. 8.666/93.

11.2. O recurso será dirigido à autoridade superior do ORC, por intermédio do Presidente da CPL, devendo ser protocolizado o original, nos horários normais de expediente das 08:00 as 12:00 horas, exclusivamente no endereço indicado no preâmbulo deste Edital.

12 – DA HOMOLOGAÇÃO E ADJUDICAÇÃO

12.1. Concluído o julgamento das propostas apresentadas, a Comissão emitirá relatório conclusivo dos trabalhos desenvolvidos no certame, remetendo-o a autoridade superior, juntamente com os elementos constitutivos do processo, necessários à Adjudicação e Homologação da respectiva licitação, quando for o caso.

12.2. A autoridade superior poderá, no entanto, tendo em vista sempre a defesa dos interesses do ORC, discordar e deixar de homologar, total ou parcialmente, o resultado apresentado pela Comissão, revogar ou considerar nula a Licitação, desde que apresente a devida fundamentação exigida pela legislação vigente, resguardados os direitos dos licitantes.

13 – DA CONTRATAÇÃO:

13.1. Após a homologação pela Autoridade Superior do ORC, o licitante vencedor será notificado para, dentro do prazo de 05 (cinco) dias consecutivos da data de recebimento da notificação, assinar o respectivo contrato, quando for o caso, elaborado em conformidade com as modalidades permitidas pela Lei Federal nº. 8.666/93, podendo o mesmo sofrer alterações nos termos definidos pela referida norma.

13.2. Não atendendo à convocação para assinar o contrato, e ocorrendo esta, dentro do prazo de validade de sua proposta, o licitante perderá todos os direitos que porventura tenha obtido como vencedor da licitação.

13.3. É permitido ao ORC, no caso do licitante vencedor não comparecer para assinatura do contrato no prazo e condições estabelecidos, convocar os licitantes remanescentes, na ordem de classificação, para fazê-lo em igual prazo e nas mesmas condições do licitante vencedor, inclusive quanto ao preço, ou revogar a presente licitação.

13.4. O contrato que eventualmente venha a ser assinado pelo licitante vencedor, poderá ser alterado, unilateralmente pelo Contratante ou por acordo entre as partes, nos casos previstos no Art. 65 e será rescindido, de pleno direito, conforme o disposto nos Arts. 77, 78 e 79, todos da Lei 8.666/93; e executado sob o regime de empreitada por preço global.

13.5. O Contratado fica obrigado a aceitar nas mesmas condições contratuais, os acréscimos ou supressões que se fizerem necessários, até 25% (vinte e cinco por cento) do valor inicial atualizado do contrato, e, no caso de reforma de edifício ou equipamento, até o limite de 50% (cinquenta por cento) para seus acréscimos.

13.6. Da garantia do contrato:

13.6.1. No prazo de 5 (cinco) dias após a assinatura do contrato, o licitante deverá prestar



ESTADO DA PARAÍBA
PREFEITURA MUNICIPAL DE SÃO JOSÉ DOS RAMOS
CNPJ: 01.612.384/0001-66

garantia correspondente a 5% (cinco por cento) sobre o valor da contratação, em conformidade com Art. 56, § 2º, da Lei 8.666/93.

13.6.2. O valor da garantia poderá ser atualizado sempre que houver alteração, reajuste ou revisão do valor do contrato.

13.6.3. A garantia prestada será restituída após o cumprimento integral de todas as obrigações contratuais e, quando em dinheiro poderá ser atualizada monetariamente, conforme disposto no Art. 56, § 4º, da Lei 8.666/93.

13.6.4. Não ocorrendo a efetiva prestação de garantia no prazo determinado sujeitará o contratado às penalidades legalmente estabelecidas, sem prejuízo da rescisão do respectivo contrato.

13.6.5. Caberá ao CONTRATADO providenciar a renovação da validade da Garantia pelo tempo de vigência de aditivos que porventura forem feitos no presente Contrato.

14. PRAZO DE EXECUÇÃO DAS OBRAS/SERVIÇOS E FORNECIMENTOS E PRAZO DO CONTRATO:

14.1. O prazo máximo para a execução do objeto ora contratado, conforme suas características, e que admite prorrogação nos casos previstos pela Lei 8.666/93, está abaixo indicado e será considerado a partir da emissão da Ordem de Serviço:

Início: 5 (cinco) dias

Conclusão: 90 (noventa) dias corridos

14.2. O prazo de vigência do presente contrato será de 120 (cento e vinte dias) a contar de sua assinatura. Prazo necessário para a realização da prestação de contas após o término da obra. Tal prazo poderá ser encerrado antes do previsto, automaticamente após a comprovação do recebimento definitivo e comprovação do pagamento da última medição.

15 – DA COMPROVAÇÃO DO OBJETO LICITADO / PAGAMENTO DAS MEDIÇÕES:

15.1. Os quantitativos de serviços efetivamente executados pela Contratada e aceitos pela fiscalização da Prefeitura Municipal de São José dos Ramos serão objeto de lançamentos no Boletim de Medição, que depois de conferido, será assinado pelo Eng.º Fiscal (Fiscal do Contrato), e pelo responsável da contratada;

15.1.1. Os autos do processo de pagamento deverão ser encaminhados para a secretaria da CONTRATANTE para providenciar, mediante verificação da sua viabilidade técnica e jurídica a Ordem de Pagamento.

15.2. As medições serão mensais com intervalo nunca inferior a 30 (trinta) dias corridos, excetuando-se as medições inicial e final. Os boletins de medições deverão ser realizados entre os dias 25 e 30 de cada mês, sendo os pagamentos efetuados num prazo máximo de até 30 (trinta) dias, contados a partir da data final do adimplemento de cada parcela;

15.3. Ao requerer o pagamento da primeira medição, a contratada deverá apresentar o comprovante de que o contrato teve sua Anotação de Responsabilidade Técnica - ART efetuada no CREA ou CAUPB, nos termos da Resolução nº 257 de 19/09/78 do CONFEA, sob pena do não recebimento da medição requerida;

15.4. A contratada fica obrigada a apresentar cópia autenticada da Guia de Recolhimento Prévio, das Contribuições Previdenciárias, incidentes sobre a remuneração dos segurados, incluída em Nota Fiscal ou Fatura, correspondente aos serviços executados, quando da quitação da referida Nota Fiscal ou Fatura, na forma prevista da Lei n.º 8.212/91, alterada pela Lei n.º 9.032/95 de 28.04.95, e regulamentos instituídos pelo Regime Geral de Previdência Social – RGPS, bem como as Certidões Negativas de Débitos com a RECEITA FEDERAL, com a RECEITA ESTADUAL, com a DÍVIDA ATIVA DA UNIÃO e com a RECEITA MUNICIPAL;



ESTADO DA PARAÍBA
PREFEITURA MUNICIPAL DE SÃO JOSÉ DOS RAMOS
CNPJ: 01.612.384/0001-66

15.5. A contratada fica obrigada a apresentar no encerramento do contrato, quando da expedição do TERMO DE RECEBIMENTO DEFINITIVO da obra, CND - Certidão Negativa de Débito da respectiva obra;

15.6. A contratada fica obrigada a apresentar para liberação da última medição o “AS BUILT” da obra, ou seja, a contratada deverá apresentar o cadastro técnico e/ou projetos executivos que foram executados na obra.

15.7. Deverá ser mantido o programa de desembolso geral da obra, conforme cronograma específico apresentado pelo CONTRATADO quando do processo de Licitação que deu origem ao presente CONTRATO.

15.8. Se, com aprovação prévia do CONTRATANTE, o cronograma de construção for modificado, excepcionalmente e nas hipóteses em que a lei assim permitir, a previsão de desembolso será revisada.

15.9. As medições e pagamentos também se encontram regulados na Cláusula Décima-Primeira do Termo Contratual.

15.10. Para recebimento das obras e serviços e fornecimento de materiais deverá ser observado o seguinte:

15.10.1. As obras e serviços e fornecimento de materiais serão recebidas provisoriamente, por comissão de recebimento, composta de no mínimo 03 (três) técnicos, mediante termo circunstanciado, assinado pelas partes em até 15 (quinze) dias da comunicação escrita do contratado;

15.10.2. As obras e serviços e fornecimento de materiais serão recebidas definitivamente, por comissão composta de no mínimo 03 (três) técnicos, designada pela autoridade competente, mediante termo circunstanciado, assinado pelas partes, após o decurso do prazo de observação, ou vistoria que comprove a adequação do objeto aos termos contratuais, observado o disposto no art. 69 da Lei 8.666/93.

a) O recebimento provisório ou definitivo não exclui a responsabilidade civil pela solidez e segurança da obra ou do serviço, nem ético-profissional pela perfeita execução do contrato, dentro dos limites estabelecidos pela lei ou pelo contrato.

b) O prazo a que se refere o item 15.10.2, não poderá ser superior a 90 (noventa) dias, salvo em casos excepcionais, devidamente justificados.

c) Na hipótese de o termo circunstanciado ou a verificação a que se refere este item não serem, respectivamente, lavrado ou procedida dentro dos prazos fixados, reputar-se-ão como realizados, desde que comunicados à Administração nos 15 (quinze) dias anteriores à exaustão dos mesmos.

16 – DO PAGAMENTO

16.1. O pagamento será efetuado mediante processo regular e em observância às normas e procedimentos adotados pelo ORC, em até 30 (trinta) dias contados do adimplemento do objeto licitado.

16.2. O desembolso máximo do período, não será superior ao valor do respectivo adimplemento, de acordo com o cronograma aprovado, quando for o caso, e sempre em conformidade com a disponibilidade de recursos financeiros.

16.3. Nenhum valor será pago ao Contratado enquanto pendente de liquidação qualquer obrigação financeira que lhe for imposta, em virtude de penalidade ou inadimplência, a qual poderá ser compensada com o pagamento pendente, sem que isso gere direito a acréscimo de qualquer natureza.



ESTADO DA PARAÍBA
PREFEITURA MUNICIPAL DE SÃO JOSÉ DOS RAMOS
CNPJ: 01.612.384/0001-66

17 – DO REAJUSTAMENTO

17.1. Os preços contratados são fixos pelo período de um ano, exceto para os casos previstos no Art. 65, §§ 5º e 6º, da Lei 8.666/93.

17.2. Ocorrendo o desequilíbrio econômico-financeiro do contrato, poderá ser restabelecida a relação que as partes pactuaram inicialmente, nos termos do Art. 65, Inciso II, Alínea d, da Lei 8.666/93, mediante comprovação documental e requerimento expreso do Contratado.

18 – DAS SANÇÕES ADMINISTRATIVAS

18.1. A recusa injusta em deixar de cumprir as obrigações assumidas e preceitos legais, sujeitará o Contratado, garantida a prévia defesa, às seguintes penalidades previstas nos Arts. 86 e 87 da Lei 8.666/93:

- a) advertência;
- b) multa de mora de 0,5% (zero vírgula cinco por cento) aplicada sobre o valor do contrato por dia de atraso na entrega, no início ou na execução do objeto ora contratado;
- c) multa de 10% (dez por cento) sobre o valor contratado pela inexecução total ou parcial do contrato;
- d) suspensão temporária de participar em licitação e impedimento de contratar com a Administração, por prazo de até 02 (dois) anos;
- e) declaração de inidoneidade para licitar ou contratar com a Administração Pública enquanto perdurarem os motivos determinantes da punição ou até que seja promovida sua reabilitação perante a própria autoridade que aplicou a penalidade;
- f) simultaneamente, qualquer das penalidades cabíveis fundamentadas na Lei 8.666/93.

18.2. Se o valor da multa ou indenização devida não for recolhido no prazo de 15 dias após a comunicação ao Contratado, será automaticamente descontado da primeira parcela do pagamento a que o Contratado vier a fazer jus, acrescido de juros moratórios de 1% (um por cento) ao mês, ou, quando for o caso, cobrado judicialmente.

18.3. Após a aplicação de quaisquer das penalidades previstas, realizar-se-á comunicação escrita ao Contratado, e publicado na imprensa oficial, excluídas as penalidades de advertência e multa de mora quando for o caso, constando o fundamento legal da punição, informando ainda que o fato será registrado no cadastro correspondente.

19. DO RECEBIMENTO DEFINITIVO DA OBRA/SERVIÇOS E FORNECIMENTOS

19.1. Fiscalização, o seu recebimento provisório que deverá ocorrer no prazo de 15 (quinze) dias da data da solicitação.

19.2. A PREFEITURA MUNICIPAL DE SÃO JOSÉ DOS RAMOS terá até 30 (trinta) dias para, através da Fiscalização, verificar a adequação das obras/serviços e fornecimentos recebidos com as condições contratadas, emitir parecer conclusivo e, no caso de projeto, aprovação da autoridade competente.

19.3. Na hipótese da necessidade de correção, será estabelecido um prazo para que a licitante vencedora, às suas expensas, complemente, refaça ou substitua os serviços e/ou fornecimentos rejeitados. Aceito e aprovado o objeto deste Edital, a PREFEITURA MUNICIPAL DE SÃO JOSÉ DOS RAMOS emitirá o Termo de Recebimento Definitivo das Obras/Serviços e Fornecimentos que deverá ser assinado por representante autorizado.

19.4. A última fatura somente será encaminhada para pagamento após emissão do Termo de



ESTADO DA PARAÍBA
PREFEITURA MUNICIPAL DE SÃO JOSÉ DOS RAMOS
CNPJ: 01.612.384/0001-66

Encerramento Físico do Contrato, que deverá ser anexado ao processo de liberação e pagamento.

20. FISCALIZAÇÃO

20.1. A coordenação do contrato, bem como a Fiscalização da execução da obra será realizada pela PREFEITURA MUNICIPAL DE SÃO JOSÉ DOS RAMOS, por técnicos designados na forma do Art. 67, da Lei 8.666/93, a quem compete verificar se a Licitante vencedora está executando os trabalhos, observando o contrato e os documentos que o integram.

20.2. A Fiscalização deverá verificar, no decorrer da execução do contrato, se a Licitante vencedora mantém, em compatibilidade com as obrigações assumidas, todas as condições de habilitação e qualificação exigidas na licitação, comprovada mediante consulta.

20.3. A Fiscalização terá poderes para agir e decidir perante a Contratada, inclusive rejeitando serviços que estiverem em desacordo com o Contrato, com as Normas Técnicas da ABNT e com a melhor técnica consagrada pelo uso, obrigando-se desde já a Contratada a assegurar e facilitar o acesso da Fiscalização, aos serviços, e a todos os elementos que forem necessários ao desempenho de sua missão.

20.4. A Fiscalização terá plenos poderes para sustar qualquer serviço que não esteja sendo executado dentro dos termos do Contrato, dando conhecimento do fato à Gerência Regional de Infraestrutura responsável pela execução do contrato.

20.5. Cabe à Fiscalização verificar a ocorrência de fatos para os quais haja sido estipulada qualquer penalidade contratual. A Fiscalização informará ao setor competente quanto ao fato, instruindo o seu relatório com os documentos necessários, e em caso de multa, a indicação do seu valor.

20.6. Das decisões da Fiscalização, poderá a Contratada recorrer à Autoridade Competente, que ouvirá o responsável pelo acompanhamento do contrato, no prazo de 10 (dez) dias úteis da respectiva comunicação.

20.7. A ação e/ou omissão, total ou parcial, da Fiscalização não eximirá a Contratada da integral responsabilidade pela execução do objeto deste contrato.

21. – DAS DISPOSIÇÕES FINAIS:

21.1. Não será devida aos proponentes pela elaboração e/ou apresentação de documentação relativa ao certame, qualquer tipo de indenização.

21.2. Nenhuma pessoa física, ainda que credenciada por procuração legal, poderá representar mais de uma Licitante.

21.3. A presente licitação somente poderá vir a ser revogada por razões de interesse público decorrente de fato superveniente devidamente comprovado, ou anulada no todo ou em parte, por ilegalidade, de ofício ou por provocação de terceiros, mediante parecer escrito e devidamente fundamentado.

21.4. Caso as datas previstas para a realização dos eventos da presente licitação sejam declaradas feriado, e não havendo ratificação da convocação, ficam transferidos automaticamente para o primeiro dia útil subsequente, no mesmo local e hora anteriormente previstos.

21.5. Ocorrendo a supressão de serviços, se o Contratado já houver adquirido os materiais e postos no local de trabalho, os mesmos deverão ser pagos pelo ORC, pelo preço de aquisição regularmente comprovado, desde que sejam de boa qualidade e aceitos pela fiscalização.

21.6. Os preços unitários para a realização de novos serviços surgidos durante a execução do contrato, serão propostos pelo Contratado e submetidos à apreciação do ORC. A execução dos serviços não previstos será regulada pelas condições e cláusulas do contrato original.

21.7. O ORC por conveniência administrativa ou técnica, se reserva no direito de paralisar a qualquer



ESTADO DA PARAÍBA
PREFEITURA MUNICIPAL DE SÃO JOSÉ DOS RAMOS
CNPJ: 01.612.384/0001-66

tempo a execução dos serviços, cientificando devidamente o Contratado.

21.8. Decairá do direito de impugnar perante o ORC nos termos do presente instrumento, aquele que, tendo-o aceitado sem objeção, venha a apresentar, depois do julgamento, falhas ou irregularidades que o viciaram hipótese em que tal comunicado não terá efeito de recurso.

21.9. Nos valores apresentados pelos licitantes, já deverão estar incluídos os custos com aquisição de material, mão-de-obra utilizada, impostos, encargos, fretes e outros que venham a incidir sobre os respectivos preços.

21.10. Este instrumento convocatório e todos os seus elementos constitutivos, estão disponibilizados em meio magnético, podendo ser obtidos junto a Comissão, observados os procedimentos definidos pelo ORC.

21.11. As dúvidas surgidas após a apresentação das propostas e os casos omissos neste instrumento, ficarão única e exclusivamente sujeitos a interpretação da Comissão, sendo facultada a mesma ou a autoridade superior do ORC, em qualquer fase da licitação, a promoção de diligência destinada a esclarecer ou a complementar a instrução do processo.

21.12. Para dirimir controvérsias decorrentes deste certame, excluído qualquer outro, o foro competente é o da Comarca de Itabaiana.

São José dos Ramos/PB, 23 de Fevereiro de 2023

PATRIK DANIEL GONÇALVES DE AMORIM
SECRETARIO DE INFRAESTRUTURA

ELANGINE PEREIRA DE ALBUQUERQUE
PRESIDENTE DA CPL



ESTADO DA PARAÍBA
PREFEITURA MUNICIPAL DE SÃO JOSÉ DOS RAMOS
CNPJ: 01.612.384/0001-66

ANEXO I

MODELO DA PROPOSTA



ESTADO DA PARAÍBA
PREFEITURA MUNICIPAL DE SÃO JOSE DOS RAMOS
CNPJ: 01.612.384/0001-66

TOMADA DE PREÇOS Nº 00001/2023

PROPOSTA

REF.: TOMADA DE PREÇOS Nº 00001/2023

OBJETO: CONTRATAÇÃO DE EMPRESA DE ENGENHARIA PARA A REALIZAÇÃO DA AMPLIAÇÃO DO CENTRO DE SAUDE PROF MARIA DOLORES DE ARAUJO RAMOS.

PROPONENTE:

Prezados Senhores,

Nos termos da licitação em epígrafe, apresentamos proposta conforme abaixo:

CÓDIGO	DISCRIMINAÇÃO	UNID	VALOR GLOBAL
1	CONTRATAÇÃO DE EMPRESA DE ENGENHARIA PARA A REALIZAÇÃO DA AMPLIAÇÃO DO CENTRO DE SAUDE PROF MARIA DOLORES DE ARAUJO RAMOS.	UND	R\$ XXXXX

VALOR TOTAL DA PROPOSTA - R\$ XXXXXXX

VALIDADE DA PROPOSTA - Item 7.9:

PRAZO - Item 14.0:

PAGAMENTO - Item 16.0:

CNPJ

_____ / _____ de _____ de _____

Responsável



ESTADO DA PARAÍBA
PREFEITURA MUNICIPAL DE SÃO JOSÉ DOS RAMOS
CNPJ: 01.612.384/0001-66

ANEXO II

MODELOS DA COMPOSIÇÃO

DA TAXA DE BDI



ESTADO DA PARAÍBA
PREFEITURA MUNICIPAL DE SÃO JOSE DOS RAMOS
CNPJ: 01.612.384/0001-66

TOMADA DE PREÇOS Nº 00001/2023
PREFEITURA MUNICIPAL DE SÃO JOSÉ DOS RAMOS

COMPOSIÇÃO DA TAXA DE BDI

EDITAL	OBRA: CONTRATAÇÃO DE EMPRESA DE ENGENHARIA PARA A REALIZAÇÃO DA AMPLIAÇÃO DO CENTRO DE SAUDE PROF MARIA DOLORES DE ARAUJO RAMOS.	FOLHA
NOME DA FIRMA		
ITEM	DISCRIMINAÇÃO	TAXA
1	ADMINISTRAÇÃO CENTRAL – AC	
2	SEGURO E GARANTIA (S + G)	
3	IMPOSTOS E TAXAS – I <ul style="list-style-type: none">• ISS• COFINS• PIS• CPRB	
4	MARGEM DE RISCO – R	
5	CUSTOS FINANCEIROS – CF	
6	BONIFICAÇÃO – L	
	TOTAL DO BDI	
Nome do informante		
Responsável Técnico:		
Assinatura	Data ____/____/____	

$$BDI = \left\{ \left[\frac{(1 + AC + G + R) * (1 + DF) * (1 + L)}{1 - I} \right] - 1 \right\} * 100$$



ESTADO DA PARAÍBA
PREFEITURA MUNICIPAL DE SÃO JOSÉ DOS RAMOS
CNPJ: 01.612.384/0001-66

ANEXO III

COMPOSIÇÃO DE

ENCARGOS SOCIAIS



ESTADO DA PARAÍBA
PREFEITURA MUNICIPAL DE SÃO JOSE DOS RAMOS
CNPJ: 01.612.384/0001-66

MODELOS DE COMPOSIÇÃO DE ENCARGOS SOCIAIS

REF.: TOMADA DE PREÇOS Nº 00001/2023
PREFEITURA MUNICIPAL DE SÃO JOSÉ DOS RAMOS

EDITAL		OBRA		FOLHA	
CÓDIGO	DISCRIMINAÇÃO	COM DESONERAÇÃO		SEM DESONERAÇÃO	
		HORISTA (%)	MENSALISTA (%)	HORISTA (%)	MENSALISTA (%)
GRUPO A					
A 1	INSS				
A 2	SESI				
A 3	SENAI				
A 4	INCRA				
A 5	SEBRAE				
A 6	SALÁRIO EDUCAÇÃO				
A 7	SEGURO CONTRA ACIDENTE DE TRABALHO				
A 8	FGTS				
A 9	SECONI				
A	TOTAL				
GRUPO B					
B 1	REPOUSO SEMANAL REMUNERADO				
B 2	FERIADOS				
B 3	AUXILIO – ENFERMIDADE				
B 4	13º SALÁRIO				
B 5	LICENÇA PATERNIDADE				
B 6	FALTAS JUSTIFICADAS				
B 7	DIAS DE CHUVAS				
B 8	AUXILIO ACIDENTE DE TRABALHO				
B 9	FÉRIAS GOZADAS				
B 10	SALÁRIO MATERNIDADE				
B	TOTAL				
GRUPO C					
C 1	AVISO PRÉVIO INDENIZADO				
C 2	AVISO PRÉVIO DE TRABALHO				
C 3	FÉRIAS INDENIZADAS				
C 4	DEPOSITO RESCISÃO SEM JUSTA CAUSA				
C 5	INDENIZAÇÃO ADICIONAL				
Total (A+B+C+D)					



ESTADO DA PARAÍBA
PREFEITURA MUNICIPAL DE SÃO JOSE DOS RAMOS
CNPJ: 01.612.384/0001-66

ANEXO IV

MODELO DE DECLARAÇÃO

DE PREÇOS UNITÁRIOS DA

PROPOSTA



ESTADO DA PARAÍBA
PREFEITURA MUNICIPAL DE SÃO JOSE DOS RAMOS
CNPJ: 01.612.384/0001-66

MODELO DE DECLARAÇÃO

REF.: TOMADA DE PREÇOS Nº 00001/2023
PREFEITURA MUNICIPAL DE SÃO JOSÉ DOS RAMOS

PROPONENTE
CNPJ

DECLARAÇÃO DE PREÇOS UNITÁRIOS

PROPOSTA COMERCIAL

Eu,, RG nº, CPF Nº.....,
Representante Legal da empresa, CNPJ nº,
DECLARO que nos preços unitários propostos estão incluídos todos os custos de Materiais, Mão-de Obra,
Transporte, Carga e Descarga de Materiais, Leis Sociais, Tributos, Administração, Lucros e quaisquer
outros Encargos que incidam sobre os serviços a executar.

Local e Data.

NOME/ASSINATURA/CARGO
Representante legal do proponente.

OBSERVAÇÃO:
A DECLARAÇÃO DEVE SER ELABORADA EM PAPEL TIMBRADO DO LICITANTE, QUANDO
FOR O CASO.



ESTADO DA PARAÍBA
PREFEITURA MUNICIPAL DE SÃO JOSÉ DOS RAMOS
CNPJ: 01.612.384/0001-66

ANEXO V

MODELO DE DECLARAÇÃO



ESTADO DA PARAÍBA
PREFEITURA MUNICIPAL DE SÃO JOSE DOS RAMOS
CNPJ: 01.612.384/0001-66

MODELOS DE DECLARAÇÕES

REF.: TOMADA DE PREÇOS Nº 00001/2023
PREFEITURA MUNICIPAL DE SÃO JOSÉ DOS RAMOS

PROPONENTE
CNPJ

1.0 DECLARAÇÃO de ciência para cumprimento das obrigações objeto da licitação

Eu,....., RG nº, CPF nº.....,
Representante Legal da empresa, CNPJ nº
....., DECLARO que tomei conhecimento de todas as informações e das
condições, bem como recebi todos os documentos necessários para o cumprimento das obrigações objeto
da Licitação, nos termos do art. 30, III, da Lei nº 8.666/1993.

2.0 DECLARAÇÃO de cumprimento do disposto no Art. 7º, Inciso XXXIII, da CF - Art. 27, Inciso V, da Lei 8.666/93.

O proponente acima qualificado, sob penas da Lei e em acatamento ao disposto no Art. 7º inciso XXXIII da Constituição Federal, Lei 9.854, de 27 de outubro de 1999, declara não possuir em seu quadro de pessoal, funcionários menores de dezoito anos em trabalho noturno, insalubre ou perigoso e nem menores de dezesseis anos, em qualquer trabalho; podendo existir menores de quatorze anos na condição de aprendiz na forma da legislação vigente.

3.0 DECLARAÇÃO de superveniência de fato impeditivo no que diz respeito a participação na licitação.

Conforme exigência contida na Lei 8.666/93, Art. 32, §2º, o proponente acima qualificado, declara não haver, até a presente data, fato impeditivo no que diz respeito à habilitação/participação na presente licitação, não se encontrando em recuperação judicial ou estado falimentar, estando ciente da obrigatoriedade de informar ocorrências posteriores. Ressalta, ainda, não estar sofrendo penalidade de declaração de idoneidade no âmbito da administração Federal, Estadual, Municipal ou do Distrito Federal, arcando civil e criminalmente pela presente afirmação.

4.0 DECLARAÇÃO de submeter-se a todas as cláusulas e condições do correspondente instrumento convocatório.

O proponente acima qualificado declara ter conhecimento e aceitar todas as cláusulas do respectivo instrumento convocatório e submeter-se as condições nele estipuladas.

5.0 DECLARAÇÃO QUE NÃO INCIDE NAS VEDAÇÕES DO art. 9º da Lei de licitações.

Eu,....., RG nº, CPF nº.....,
Representante Legal da empresa, CNPJ nº.....,
DECLARO que conforme o art. 9º da Lei nº 8.666/1993, ESTA EMPRESA NÃO está inserida em
nenhumas das vedações constantes no mencionado artigo.

Local e Data.

NOME/ASSINATURA/CARGO
Representante legal do proponente.

OBSERVAÇÃO:

AS DECLARAÇÕES DEVERÃO SER ELABORADAS EM PAPEL TIMBRADO DO LICITANTE,
QUANDO FOR O CASO.



ESTADO DA PARAÍBA
PREFEITURA MUNICIPAL DE SÃO JOSÉ DOS RAMOS
CNPJ: 01.612.384/0001-66

ANEXO VI

MODELO DE DECLARAÇÃO

DE VISTORIA TÉCNICA



ESTADO DA PARAÍBA
PREFEITURA MUNICIPAL DE SÃO JOSÉ DOS RAMOS
CNPJ: 01.612.384/0001-66

MODELO DE DECLARAÇÃO

REF.: TOMADA DE PREÇOS Nº 00001/2023
PREFEITURA MUNICIPAL DE SÃO JOSÉ DOS RAMOS

PROPONENTE
CNPJ

VISITA TÉCNICA

A licitante acima denominada, por seu representante abaixo assinado, DECLARA que visitou o local de obra, objeto da TOMADA DE PREÇO 00001/2023, asseverando que tomou conhecimento de todas as nuances, especificidades e interfaces que, direta ou indiretamente, possam interferir no planejamento e execução dos serviços propostos, assim como de todas as informações e demais condições que digam respeito ao local da obra e sua execução, de tal modo que se acha em condições de apresentar a proposta comercial respectiva.

Local e Data.

NOME/ASSINATURA/CARGO
Representante legal do proponente.

OBSERVAÇÃO:
A DECLARAÇÃO DEVE SER ELABORADA EM PAPEL TIMBRADO DO LICITANTE, QUANDO FOR O CASO.



ESTADO DA PARAÍBA
PREFEITURA MUNICIPAL DE SÃO JOSÉ DOS RAMOS
CNPJ: 01.612.384/0001-66

ANEXO VII

MODELO DE DECLARAÇÃO

DE RESPONSÁVEL TÉCNICO



ESTADO DA PARAÍBA
PREFEITURA MUNICIPAL DE SÃO JOSE DOS RAMOS
CNPJ: 01.612.384/0001-66

MODELO DE DECLARAÇÃO

REF.: TOMADA DE PREÇOS Nº 00001/2023
PREFEITURA MUNICIPAL DE SÃO JOSÉ DOS RAMOS

PROPONENTE
CNPJ

DECLARAÇÃO DE NÃO VISITA TÉCNICA

Declaro sob as penalidades da lei, que optei por não realizar visita técnica e que tenho pleno conhecimento das condições e peculiaridades inerentes à natureza dos trabalhos, e sobre o local do serviço, que assumo total responsabilidade por essa declaração, ficando impedido(a), no futuro, de pleitear por força do conhecimento declarado, quaisquer alterações contratuais, de natureza técnica e/ou financeira, ou quaisquer desconhecimentos de causa referente ao objeto licitado.

Local e Data.

NOME/ASSINATURA/CARGO
Representante legal do proponente.

OBSERVAÇÃO:
A DECLARAÇÃO DEVE SER ELABORADA EM PAPEL TIMBRADO DO LICITANTE, QUANDO FOR O CASO.



ESTADO DA PARAÍBA
PREFEITURA MUNICIPAL DE SÃO JOSE DOS RAMOS
CNPJ: 01.612.384/0001-66

ANEXO VIII

MINUTA DO CONTRATO



ESTADO DA PARAÍBA
PREFEITURA MUNICIPAL DE SÃO JOSÉ DOS RAMOS
CNPJ: 01.612.384/0001-66

TERMO DO CONTRATO

CONTRATO Nº:/2023 - ...
TOMADA DE PREÇOS Nº 00001/2023

TERMO DE CONTRATO QUE ENTRE SI
CELEBRAM A PREFEITURA MUNICIPAL DE
SÃO JOSÉ DOS RAMOS/PB E ...

De um lado como **CONTRATANTE**, e assim denominado no presente instrumento, o Município de **SÃO JOSÉ DOS RAMOS**, Estado da Paraíba, com Sede na Praça Noé Rodrigues de Lima, s/n – Centro – São José dos Ramos-PB, inscrito no CNPJ/MF sob o n.º 01.612.384/0001-66, ora representado pelo Sr. Matheus Amorim Maranhão e Silva - Prefeito Constitucional, portador da Cédula de Identidade – RG n.º 3.184.561-PB e do CPF/MF n.º 090.344.414-31, residente e domiciliado na Fazenda Campo Alegre, s/n – Zona Rural – São José dos Ramos - PB – CEP 58.339-000, e de outro lado, como **CONTRATADO(a)**, e assim denominado no presente instrumento, o(a) Proponente: - - - - ..., CNPJ n.º, com sede na Rua – bairro ... – município / ..., neste ato representado por – CPF n.º, doravante simplesmente **CONTRATADO**, decidiram as partes contratantes assinar o presente contrato, o qual se regerá pelas cláusulas e condições seguintes:

CLÁUSULA PRIMEIRA - DOS FUNDAMENTOS DO CONTRATO:

§ 1º Este contrato decorre da licitação modalidade Tomada de Preços nº 00001/2023, processada nos termos da Lei Federal nº 8.666/93 e suas alterações e a Lei Complementar nº 123, de 14 de dezembro de 2006, alterada.

CLÁUSULA SEGUNDA - DO OBJETO DO CONTRATO:

§ 1º O presente contrato tem por objeto: **CONTRATAÇÃO DE EMPRESA DE ENGENHARIA PARA A REALIZAÇÃO DA AMPLIAÇÃO DO CENTRO DE SAÚDE PROF MARIA DOLORES DE ARAUJO RAMOS.**

§ 2º Os serviços deverão ser executados rigorosamente de acordo com as condições expressas neste instrumento, proposta apresentada, Tomada de Preços nº 00001/2023 e instruções do Contratante, documentos esses que ficam fazendo partes integrantes do presente contrato, independente de transcrição; e sob o regime de empreitada por preço global.

CLÁUSULA TERCEIRA - DO VALOR E PREÇOS:

§ 1º O valor total deste contrato, a base do preço proposto, é de R\$... (...).

CLÁUSULA QUARTA - DA DOTAÇÃO:

§1º As despesas correrão por conta da seguinte dotação, constante do orçamento vigente: Recursos Próprios do Município de São José dos Ramos:

*02.051-FUNDO MUNICIPAL DE SAÚDE-10 301 1007 1021 16010000 4490.00 4490.51 99-
Construção, Recuperação e Reforma/Ampliação de Und. De Saúde-Obras e Instalações
Fonte de Recurso: Transferência do SUS provenientes do agourento Federal-Bloco de
Estrutura*

*02.051-FUNDO MUNICIPAL DE SAÚDE-10 301 1007 1021 15001002 4490.00 4490.51 99-
Construção, Recuperação e Reforma/Ampliação de Und. De Saúde-Obras e Instalações
Fonte de Recurso: Recursos não vinculados de impostos-saude*

§ 2º AS DESPESAS DEVEM OCORRER COM AS DOTAÇÕES ACIMA CLASSIFICAÇÃO SENDO FACULTADO À ADMINISTRAÇÃO MODIFICÁ-LA UNILATERALMENTE QUANDO ASSIM LHE CONVIER

CLÁUSULA QUINTA- DO PAGAMENTO:

§ 1º O pagamento será realizado mediante processo regular e em observância às normas e procedimentos adotados pelo Contratante, no prazo de até trinta dias, contados do período de adimplimento/Emissão da nota fiscal.



ESTADO DA PARAÍBA
PREFEITURA MUNICIPAL DE SÃO JOSE DOS RAMOS
CNPJ: 01.612.384/0001-66

§ 2º Considera-se ocorrido o recebimento da nota fiscal ou fatura no momento em que o órgão contratante atestar a execução do objeto do contrato.

§ 3º A Nota Fiscal ou Fatura deverá ser obrigatoriamente acompanhada da comprovação da regularidade fiscal.

§ 4º Havendo erro na apresentação da Nota Fiscal ou dos documentos pertinentes à contratação, ou, ainda, circunstância que impeça a liquidação da despesa, como, por exemplo, obrigação financeira pendente, decorrente de penalidade imposta ou inadimplência, o pagamento ficará sobrestado até que a Contratada providencie as medidas saneadoras. Nesta hipótese, o prazo para pagamento iniciar-se-á após a comprovação da regularização da situação, não acarretando qualquer ônus para a Contratante.

§ 5º Será considerada data do pagamento o dia em que constar como emitida a ordem bancária para pagamento.

§ 6º Quando do pagamento, será efetuada a retenção tributária prevista na legislação aplicável.

a) A Contratada regularmente optante pelo Simples Nacional, nos termos da Lei Complementar nº 123, de 2006, não sofrerá a retenção tributária quanto aos impostos e contribuições abrangidos por aquele regime. No entanto, o pagamento ficará condicionado à apresentação de comprovação, por meio de documento oficial, de que faz jus ao tratamento tributário favorecido previsto na referida Lei Complementar.

§ 7º Nos casos de eventuais atrasos de pagamento, desde que a Contratada não tenha concorrido, de alguma forma, para tanto, fica convencionado que a taxa de compensação financeira devida pela Contratante, entre a data do vencimento e o efetivo adimplemento da parcela, é calculada mediante a aplicação da seguinte fórmula:

EM = I x N x VP, sendo:

EM = Encargos moratórios;

N = Número de dias entre a data prevista para o pagamento e a do efetivo pagamento;

VP = Valor da parcela a ser paga.

I = Índice de compensação financeira = 0,00016438, assim apurado:

$$I = (TX)$$

$$I = \frac{(6/100)}{365}$$

$$I = 0,00016438$$

$$TX = \text{Percentual da taxa anual} = 6\%$$

CLÁUSULA SEXTA - DOS PRAZOS:

14.1. O prazo máximo para a execução do objeto ora contratado, conforme suas características, e que admite prorrogação nos casos previstos pela Lei 8.666/93, está abaixo indicado e será considerado a partir da emissão da Ordem de Serviço:

Início: 5 (cinco) dias

Conclusão: 90 (noventa) dias corridos

14.2. O prazo de vigência do presente contrato será de 120 (cento e vinte dias) a contar de sua assinatura. Prazo necessário para a realização da prestação de contas após o término da obra. Tal prazo poderá ser encerrado antes do previsto, automaticamente após a comprovação do recebimento definitivo e comprovação do pagamento da última medição.

CLÁUSULA SÉTIMA - DAS OBRIGAÇÕES DO CONTRATANTE:

a - Efetuar o pagamento relativo a execução dos serviços efetivamente realizados, de acordo com as respectivas cláusulas do presente contrato;

b - Proporcionar ao Contratado todos os meios necessários para a fiel execução dos serviços



ESTADO DA PARAÍBA
PREFEITURA MUNICIPAL DE SÃO JOSÉ DOS RAMOS
CNPJ: 01.612.384/0001-66

contratados;

c - Notificar o Contratado sobre qualquer irregularidade encontrada quanto à qualidade dos serviços, exercendo a mais ampla e completa fiscalização, o que não exime o Contratado de suas responsabilidades contratuais e legais.

d - Designar representantes com atribuições de Gestor e Fiscal deste contrato, nos termos da norma vigente, especialmente para acompanhar e fiscalizar a sua execução, respectivamente, permitida a contratação de terceiros para assistência e subsídio de informações pertinentes a essas atribuições.

CLÁUSULA OITAVA - DAS OBRIGAÇÕES DO CONTRATADO:

a - Executar devidamente os serviços descritos na Cláusula correspondente do presente contrato, dentro dos melhores parâmetros de qualidade estabelecidos para o ramo de atividade relacionada ao objeto contratual, com observância aos prazos estipulados;

b - Responsabilizar-se por todos os ônus e obrigações concernentes à legislação fiscal, civil, tributária e trabalhista, bem como por todas as despesas e compromissos assumidos, a qualquer título, perante seus fornecedores ou terceiros em razão da execução do objeto contratado;

c - Manter preposto capacitado e idôneo, aceito pelo Contratante, quando da execução do contrato, que o represente integralmente em todos os seus atos;

d - Permitir e facilitar a fiscalização do Contratante devendo prestar os informes e esclarecimentos solicitados;

e - Será responsável pelos danos causados diretamente ao Contratante ou a terceiros, decorrentes de sua culpa ou dolo na execução do contrato, não excluindo ou reduzindo essa responsabilidade a fiscalização ou o acompanhamento pelo órgão interessado;

f - Não ceder, transferir ou sub-contratar, no todo ou em parte, o objeto deste instrumento, sem o conhecimento e a devida autorização expressa do Contratante;

g - Manter, durante a vigência do contrato, em compatibilidade com as obrigações assumidas, todas as condições de habilitação e qualificação exigidas no respectivo processo licitatório, apresentando ao Contratante os documentos necessários, sempre que solicitado.

CLÁUSULA NONA – DO REAJUSTAMENTO

§1º Os preços contratados serão fixos e irrevogáveis pelo período de 12 (doze) meses, exceto para os casos previstos no Art. 65, “d” e §§ 5º e 6º da Lei 8.666/93.

CLÁUSULA DÉCIMA – DA GARANTIA

§1º No prazo de 5 (cinco) dias após a assinatura do presente contrato, **deverá prestar garantia correspondente a 5% (cinco por cento) sobre o valor da contratação, em conformidade com Art. 56 da Lei 8.666/93. O valor da garantia poderá ser atualizado sempre que houver alteração, reajuste ou revisão do valor do contrato. A garantia prestada será restituída após o cumprimento integral de todas as obrigações contratuais e, quando em dinheiro, poderá ser atualizada monetariamente, conforme disposto no Art. 56, § 4º, da Lei 8.666/93. Não ocorrendo a efetiva prestação de garantia no prazo determinado sujeitará o Contratado às penalidades legalmente estabelecidas, sem prejuízo da rescisão deste contrato.**

CLÁUSULA DÉCIMA PRIMEIRA – DAS MEDIÇÕES, ENTREGA E RECEBIMENTO DO OBJETO

§ 1º Os quantitativos de serviços efetivamente executados pela Contratada e aceitos pela fiscalização da Prefeitura Municipal de São José dos Ramos serão objeto de lançamentos no Boletim de Medição, que depois de conferido, será assinado pelo Eng.º Fiscal (Fiscal do Contrato), e pelo responsável da contratada;

a) Os autos do processo de pagamento deverão ser encaminhados para a secretaria da CONTRATANTE para providenciar, mediante verificação da sua viabilidade técnica e jurídica a Ordem de Pagamento.

§ 2º As medições serão mensais com intervalo nunca inferior a 30 (trinta) dias corridos, excetuando-se as medições inicial e final. Os boletins de medições deverão ser realizados entre os dias 25 e 30 de cada mês, sendo os pagamentos efetuados num prazo máximo de até 30 (trinta) dias, contados a partir da data final do adimplemento de cada parcela;



ESTADO DA PARAÍBA
PREFEITURA MUNICIPAL DE SÃO JOSÉ DOS RAMOS
CNPJ: 01.612.384/0001-66

§ 3º Ao requerer o pagamento da primeira medição, a contratada deverá apresentar o comprovante de que o contrato teve sua Anotação de Responsabilidade Técnica - ART efetuada no CREA ou CAUPB, nos termos da Resolução nº 257 de 19/09/78 do CONFEA, sob pena do não recebimento da medição requerida;

§ 4º A contratada fica obrigada a apresentar cópia autenticada da Guia de Recolhimento Prévio, das Contribuições Previdenciárias, incidentes sobre a remuneração dos segurados, incluída em Nota Fiscal ou Fatura, correspondente aos serviços executados, quando da quitação da referida Nota Fiscal ou Fatura, na forma prevista da Lei n.º 8.212/91, alterada pela Lei n.º 9.032/95 de 28.04.95, e regulamentos instituídos pelo Regime Geral de Previdência Social – RGPS, bem como as Certidões Negativas de Débitos com a RECEITA FEDERAL, com a RECEITA ESTADUAL, com a DÍVIDA ATIVA DA UNIÃO e com a RECEITA MUNICIPAL;

§ 5º A contratada fica obrigada a apresentar no encerramento do contrato, quando da expedição do TERMO DE RECEBIMENTO DEFINITIVO da obra, CND - Certidão Negativa de Débito da respectiva obra;

§ 6º A contratada fica obrigada a apresentar para liberação da última medição o “AS BUILT” da obra, ou seja, a contratada deverá apresentar o cadastro técnico e/ou projetos executivos que foram executados na obra.

§ 7º Deverá ser mantido o programa de desembolso geral da obra, conforme cronograma específico apresentado pelo CONTRATADO quando do processo de Licitação que deu origem ao presente CONTRATO.

§ 8º Se, com aprovação prévia do CONTRATANTE, o cronograma de construção for modificado, excepcionalmente e nas hipóteses em que a lei assim permitir, a previsão de desembolso será revisada.

§ 9º Para recebimento das obras e serviços e fornecimento de materiais deverá ser observado o seguinte:

a) As obras e serviços e fornecimento de materiais serão recebidas provisoriamente, por comissão de recebimento, composta de no mínimo 03 (três) técnicos, mediante termo circunstanciado, assinado pelas partes em até 15 (quinze) dias da comunicação escrita do contratado;

b) As obras e serviços e fornecimento de materiais serão recebidas definitivamente, por comissão composta de no mínimo 03 (três) técnicos, designada pela autoridade competente, mediante termo circunstanciado, assinado pelas partes, após o decurso do prazo de observação, ou vistoria que comprove a adequação do objeto aos termos contratuais, observado o disposto no art. 69 da Lei 8.666/93. Em prazo não superior a 90 (noventa) dias, salvo em casos excepcionais, devidamente justificados.

I - O recebimento provisório ou definitivo não exclui a responsabilidade civil pela solidez e segurança da obra ou do serviço, nem ético-profissional pela perfeita execução do contrato, dentro dos limites estabelecidos pela lei ou pelo contrato.

II - Na hipótese de o termo circunstanciado ou a verificação a que se refere este item não serem, respectivamente, lavrado ou procedida dentro dos prazos fixados, reputar-se-ão como realizados, desde que comunicados à Administração nos 15 (quinze) dias anteriores à exaustão dos mesmos.

CLÁUSULA DÉCIMA SEGUNDA – DO CONTROLE E FISCALIZAÇÃO

§1º Nos termos do art. 67 Lei nº 8.666, de 1993, será designado representante para acompanhar e fiscalizar a entrega dos bens, anotando em registro próprio todas as ocorrências relacionadas com a execução e determinando o que for necessário à regularização de falhas ou defeitos observados.



ESTADO DA PARAÍBA
PREFEITURA MUNICIPAL DE SÃO JOSÉ DOS RAMOS
CNPJ: 01.612.384/0001-66

§ 2º A fiscalização de que trata este item não exclui nem reduz a responsabilidade da Contratada, inclusive perante terceiros, por qualquer irregularidade, ainda que resultante de imperfeições técnicas ou vícios redibitórios, e, na ocorrência desta, não implica em corresponsabilidade da Administração ou de seus agentes e prepostos, de conformidade com o art. 70 da Lei nº 8.666, de 1993.

§ 3º O representante da Administração anotará em registro próprio todas as ocorrências relacionadas com a execução do contrato, indicando dia, mês e ano, bem como o nome dos funcionários eventualmente envolvidos, determinando o que for necessário à regularização das falhas ou defeitos observados e encaminhando os apontamentos à autoridade competente para as providências cabíveis.

CLÁUSULA DÉCIMA TERCEIRA - RESCISÃO DO CONTRATO:

§1º A rescisão Contratual poderá ser:

- a) Por ato unilateral e escrito da CONTRATANTE, nos casos enumerados no Art. 79 da Lei Federal nº. 8.666/93.
- b) Amigável, por acordo entre as partes, mediante autorização escrita e fundamentada da Autoridade competente, reduzida a termo no Processo Licitatório, desde que haja conveniência da CONTRATANTE.

§2º Em caso de rescisão prevista nos Incisos XII e XVII do Art. 78 da Lei Federal nº. 8.666/93, sem que haja culpa do(a) CONTRATADO(a), será essa ressarcida dos prejuízos regulamentares comprovados, quando os houver sofrido.

§3º A rescisão Contratual de que trata o Inciso I do Art. 78 da Lei Federal nº. 8.666/93 acarretará as consequências previstas no Art. 80, Incisos I e IV, no que couber ambos da Lei Federal nº. 8.666/93.

CLÁUSULA DÉCIMA QUARTA - DAS SANÇÕES ADMINISTRATIVAS

§ 1º Comete infração administrativa a Contratada que:

- a) inexecutar total ou parcialmente qualquer das obrigações assumidas em decorrência da contratação;
- b) ensejar o retardamento da execução do objeto;
- c) falhar ou fraudar na execução do contrato;
- d) comportar-se de modo inidôneo;
- e) cometer fraude fiscal;

§ 2º Pela inexecução total ou parcial do objeto deste contrato, a Administração pode aplicar à CONTRATADA as seguintes sanções:

- a) Advertência, por faltas leves, assim entendidas aquelas que não acarretem prejuízos significativos para a Contratante;
- b) multa moratória de 0,3% (três décimos por cento) por dia de atraso injustificado sobre o valor da parcela inadimplida, até o limite de 30 (trinta) dias;
- c) multa compensatória de 20% (vinte por cento) sobre o valor total do contrato, no caso de inexecução total do objeto;
- d) em caso de inexecução parcial, a multa compensatória, no mesmo percentual do subitem acima, será aplicada de forma proporcional à obrigação inadimplida;
- e) suspensão de licitar e impedimento de contratar com o órgão, entidade ou unidade administrativa pela qual a Administração Pública opera e atua concretamente, pelo prazo de até dois anos;
- f) impedimento de licitar e contratar com a União, Estados, Distrito Federal ou Municípios com o consequente descredenciamento no SICAF pelo prazo de até cinco anos;
 - f.1) A Sanção de impedimento de licitar e contratar prevista neste subitem também é aplicável em quaisquer das hipóteses previstas como infração administrativa no subitem 13.1 deste Projeto executivo

g) declaração de inidoneidade para licitar ou contratar com a Administração Pública, enquanto perdurarem os motivos determinantes da punição ou até que seja promovida a reabilitação



ESTADO DA PARAÍBA
PREFEITURA MUNICIPAL DE SÃO JOSE DOS RAMOS
CNPJ: 01.612.384/0001-66

perante a própria autoridade que aplicou a penalidade, que será concedida sempre que a Contratada ressarcir a Contratante pelos prejuízos causados;

§ 3º As sanções de advertência; suspensão de licitar e impedimento de contratar com o órgão por até dois anos; impedimento de licitar e contratar com a União, Estados, Distrito Federal ou Municípios por até cinco anos, e; declaração de inidoneidade para licitar ou contratar com a Administração Pública, poderão ser aplicadas à CONTRATADA juntamente com as de multa, descontando-a dos pagamentos a serem efetuados.

§ 4º Também ficam sujeitas às penalidades do art. 87, III e IV da Lei nº 8.666, de 1993, as empresas ou profissionais que:

- a) tenham sofrido condenação definitiva por praticar, por meio dolosos, fraude fiscal no recolhimento de quaisquer tributos;
- b) tenham praticado atos ilícitos visando a frustrar os objetivos da licitação;
- c) demonstrem não possuir idoneidade para contratar com a Administração em virtude de atos ilícitos praticados.

§ 5º A aplicação de qualquer das penalidades previstas realizar-se-á em processo administrativo que assegurará o contraditório e a ampla defesa à Contratada, observando-se o procedimento previsto na Lei nº 8.666, de 1993, e subsidiariamente a Lei nº 9.784, de 1999.

§ 6º As multas devidas e/ou prejuízos causados à Contratante serão deduzidos dos valores a serem pagos, ou recolhidos em favor do Município, ou deduzidos da garantia, ou ainda, quando for o caso, serão inscritos na Dívida Ativa Municipal e cobrados judicialmente.

- a) Caso a Contratante determine, a multa deverá ser recolhida no prazo máximo de 30 (trinta) dias, a contar da data do recebimento da comunicação enviada pela autoridade competente.

§ 7º Caso o valor da multa não seja suficiente para cobrir os prejuízos causados pela conduta do licitante, o Município ou Entidade poderá cobrar o valor remanescente judicialmente, conforme artigo 419 do Código Civil.

§ 8º A autoridade competente, na aplicação das sanções, levará em consideração a gravidade da conduta do infrator, o caráter educativo da pena, bem como o dano causado à Administração, observado o princípio da proporcionalidade.

§ 9º Se, durante o processo de aplicação de penalidade, se houver indícios de prática de infração administrativa tipificada pela Lei nº 12.846, de 1º de agosto de 2013, como ato lesivo à administração pública nacional ou estrangeira, cópias do processo administrativo necessárias à apuração da responsabilidade da empresa deverão ser remetidas à autoridade competente, com despacho fundamentado, para ciência e decisão sobre a eventual instauração de investigação preliminar ou Processo Administrativo de Responsabilização - PAR.

§ 10º A apuração e o julgamento das demais infrações administrativas não consideradas como ato lesivo à Administração Pública nacional ou estrangeira nos termos da Lei nº 12.846, de 1º de agosto de 2013, seguirão seu rito normal na unidade administrativa.

§ 11º O processamento do PAR não interfere no seguimento regular dos processos administrativos específicos para apuração da ocorrência de danos e prejuízos à Administração Pública resultantes de ato lesivo cometido por pessoa jurídica, com ou sem a participação de agente público.

CLÁUSULA DÉCIMA QUINTA – DAS VEDAÇÕES

§ 1º É vedado à contratada:

- a) Caucionar ou utilizar este Termo de Contrato para qualquer operação financeira;
- b) Interromper a execução contratual sob alegação de inadimplemento por parte da CONTRATANTE, salvo nos casos previstos em lei.



ESTADO DA PARAÍBA
PREFEITURA MUNICIPAL DE SÃO JOSÉ DOS RAMOS
CNPJ: 01.612.384/0001-66

CLÁUSULA DÉCIMA SEXTA – DAS ALTERAÇÕES

§ 1º Eventuais alterações contratuais reger-se-ão pela disciplina do art. 65 da Lei nº 8.666, de 1993.

§ 2º A CONTRATADA é obrigada a aceitar, nas mesmas condições contratuais, os acréscimos ou supressões que se fizerem necessários, até o limite de 25% (vinte e cinco por cento) do valor inicial atualizado do contrato.

§ 3º As supressões resultantes de acordo celebrado entre as partes contratantes poderão exceder o limite de 25% (vinte e cinco por cento) do valor inicial atualizado do contrato.

CLÁUSULA DÉCIMA SÉTIMA – DOS CASOS OMISSOS

§ 1º Os casos omissos serão decididos pela CONTRATANTE, segundo as disposições contidas na Lei nº 8.666, de 1993 e, demais normas federais de licitações e contratos administrativos e, subsidiariamente, segundo as disposições contidas na Lei nº 8.078, de 1990 - Código de Defesa do Consumidor - e normas e princípios gerais dos contratos.

CLÁUSULA DÉCIMA OITAVA – DA PUBLICIDADE

§ 1º Incumbirá à CONTRATANTE providenciar a publicação deste instrumento, por extrato, nos meios de publicidade adequados, para que os atos neste termo mencionados, ganhem eficácia.

CLÁUSULA NONA - DO FORO:

§ 1º Para dirimir as questões decorrentes deste contrato, as partes elegem o Foro da Comarca de Itabaiana/PB.

§ 1º E, por estarem de pleno acordo, foi lavrado o presente contrato em 02(duas) vias, o qual vai assinado pelas partes e por duas testemunhas.

São José dos Ramos - PB, ... de de 2023.

TESTEMUNHAS

PELO CONTRATANTE

MATHEUS AMORIM MARANHÃO E SILVA
Prefeito
090.344.414-31

PELO CONTRATADO

.....



ESTADO DA PARAÍBA
PREFEITURA MUNICIPAL DE SÃO JOSE DOS RAMOS
CNPJ: 01.612.384/0001-66

ANEXO IX

PROJETO EXECUTIVO

Praça Noé Rodrigues de Lima, s/n – Centro – São José dos Ramos

CNPJ/MF n° 01.612.384/0001-66



ESTADO DA PARAÍBA
PODER EXECUTIVO MUNICIPAL
PREFEITURA MUNICIPAL DE SÃO JOSÉ DOS RAMOS

PROJETO TÉCNICO DE ENGENHARIA

OBRA / SERVIÇO: AMPLIAÇÃO DE UNIDADE BÁSICA DE SAÚDE (UBS) - UBS MARIA DOLORES DE ARAÚJO RAMOS

LOCAL: RUA DR. JOÃO CRISOSTOMO RIBEIRO COUTINHO

MUNICÍPIO: SÃO JOSÉ DOS RAMOS - PB

PROPRIETÁRIO: PREFEITURA MUNICIPAL DE SÃO JOSÉ DOS RAMOS-PB.

OUTUBRO DE 2022



ESTADO DA PARAÍBA
PODER EXECUTIVO MUNICIPAL
PREFEITURA MUNICIPAL DE SÃO JOSÉ DOS RAMOS

01 – Considerações gerais:

O presente trabalho trata de um projeto de *Ampliação de Unidade Básica de Saúde (UBS)*, localizado na Rua DR. João Crisostomo Ribeiro Coutinho – São José dos Ramos/PB, para propiciar condições de trabalho para os profissionais da saúde, bem como, beneficiar a população com atendimentos ambulatoriais em um local adequado, ampliando a inclusão e promoção social, fortalecendo os vínculos de pertencimento comunitário e familiar.

A FISCALIZAÇÃO é o preposto direto da PREFEITURA junto às obras, que dá as instruções para execução dos serviços, podendo rejeitar ou alterar processos de execução, aplicação de mão-de-obra, de material e equipamentos considerados inadequados à execução do projeto.

Toda liberação será tomada tendo em vista o conteúdo das Especificações Técnicas. Os casos omissos serão resolvidos mediante consulta à FISCALIZAÇÃO. As dúvidas suscitadas na interpretação do projeto e das Especificações serão encaminhadas, inicialmente, à FISCALIZAÇÃO que, caso julgue necessário, consultará sua instância superior.

Todos os pagamentos de taxas e licenças serão de responsabilidade da CONTRATADA, bem como a execução e fixação, em local a ser definido pela FISCALIZAÇÃO, de placas indicativas da obra, nas dimensões 2,00x3,00m.

Será mantido no escritório da construção, um livro de ocorrência onde serão anotados, pela CONTRATADA e pela FISCALIZAÇÃO, todos os fatos que interfiram no desenvolvimento dos trabalhos.

Consideram-se como partes integrantes destas especificações, as instruções registradas no livro de ocorrência, concernentes a serviços, materiais, equipamentos e mão-de-obra.

Os materiais que derem entrada no canteiro, só serão considerados recebidos e aplicáveis, depois de inspecionados e aprovados pela FISCALIZAÇÃO.

A CONTRATADA facilitará ao pessoal da FISCALIZAÇÃO, livre e seguro acesso e trânsito no canteiro de trabalho.

As obras, a serem executadas, obedecerão aos cálculos, desenhos, memórias justificativas do projeto e a estas Especificações.

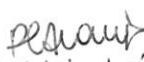
Paula Cristina Araújo Leite
Engenheira Civil
CREA-PB: 161.559.760-3



ESTADO DA PARAÍBA
PODER EXECUTIVO MUNICIPAL
PREFEITURA MUNICIPAL DE SÃO JOSÉ DOS RAMOS

No caso de eventuais divergências entre elementos do projeto, serão observados os seguintes critérios:

- a – as cotas assinaladas prevalecerão sobre as respectivas dimensões em escala;
- b – os desenhos de maior escala prevalecerão sobre os de menor escala;
- c – em outras divergências, prevalecerá a interpretação da FISCALIZAÇÃO;
- d - os casos omissos ou particulares do projeto, que não estejam detalhados e especificados, serão decididos pela FISCALIZAÇÃO ou pela instância superior, prevalecendo, em qualquer caso, o que estabelecem os quantitativos constantes da Planilha Orçamentária, objeto da Licitação.

A EMPREITEIRA deverá providenciar as seguintes instalações no canteiro de obra:

- a. Sanitários para operários;
- b. Tanques para água da construção;
- c. Equipamentos mecânicos;
- d. Canteiro para depósito de material exposto ao tempo;
- e. Instalação de água potável;
- f. Escritório para FISCALIZAÇÃO;
- g. Colocação de placas indicativas da obra com desenhos fornecidos pela PREFEITURA;
- h. Instalação elétrica para a obra;
- i. Almojarifado;
- j. Alojamento para operários.

Deverão ser apresentados à FISCALIZAÇÃO, “croquis” indicativos das instalações, antes de sua efetiva execução.

Paula Cristina Araújo
Engenheira Civil
CREA-PB: 161.559.760



ESTADO DA PARAÍBA
PODER EXECUTIVO MUNICIPAL
PREFEITURA MUNICIPAL DE SÃO JOSÉ DOS RAMOS

02 - DISPOSITIVOS PRELIMINARES

0.1. A execução de todos os serviços contratados obedecerá, rigorosamente, os projetos fornecidos e as especificações, que complementam, no que couber, deverá ser combinado previamente entre as partes.

0.2. Compete ao Construtor fazer prévia visita ao local da obra para proceder minucioso exame das condições locais, averiguarem os serviços e material a empregar. Qualquer dúvida ou irregularidade observada nos projetos ou especificações deverá ser previamente esclarecida com o proprietário e autor do projeto.

0.3. No intuito de tomar todas as precauções necessárias a evitar a ocorrência de acidentes na obra, informamos que, durante a execução dos trabalhos deverá ser rigorosamente observada "Norma Regulamentadora do Ministério do Trabalho" "(NR -18 Obras de Construção, Demolição e Reparos).

Paula Cristina Araújo Leal
Engenheira Civil
CREA-PB: 161.559.760-1



ESTADO DA PARAÍBA
PREFEITURA MUNICIPAL DE SÃO JOSÉ DOS RAMOS

OBRA: AMPLIAÇÃO DE UNIDADE BÁSICA DE SAÚDE (UBS) MARIA DOLORES DE ARAÚJO RAMOS
LOCAL: RUA DR. JOÃO CRISOSTOMO RIBEIRO COUTINHO

MEMORIAL DESCRITIVO

1. CONSIDERAÇÕES GERAIS:

1.1 Os projetos da construção são constituídos por: Projeto Arquitetônico, Projeto Estrutural, Projeto Elétrico, Projeto Hidráulico, Projeto Sanitário, Orçamento, Memorial Descritivo e Especificações.

1.2 No caso de divergência entre as cotas do projeto e as dimensões, medidas em escala, prevalecerão sempre às cotas.

1.3 Qualquer dúvida quanto ao projeto e ou memorial, deverão ser esclarecidas junto ao responsável técnico.

1.4. Nenhuma modificação poderá ser feita sem autorização do responsável técnico, se isso ocorrer o mesmo não se responsabilizará.

PRELIMINARES

DISPOSIÇÕES GERAIS

- Os serviços contratados serão executados rigorosamente de acordo com as normas a seguir.
- Todos os materiais serão de primeira qualidade e serão inteiramente fornecidos pelo construtor.
- A mão de obra a empregar será especializada sempre que necessário. Será também de primeira qualidade e o acabamento esmerado. O construtor manterá na obra, engenheiro responsável, mestre e funcionários ao bom andamento da obra.
- Será mantido pela firma, serviço de vigilância contínuo, durante a execução e até a entrega definida da obra, cabendo-lhe a responsabilidade dos danos que possam ocorrer pôr negligência.
- Serão impugnados, pela fiscalização, todos os trabalhos que não satisfaçam as condições contratuais.
- Ficará o construtor, obrigado a demolir e refazer os trabalhos rejeitados, logo após o recebimento da ordem de serviços correspondente, ficando por sua exclusiva conta as despesas decorrentes desses serviços.



ESTADO DA PARAÍBA
PREFEITURA MUNICIPAL DE SÃO JOSÉ DOS RAMOS

OBRA: AMPLIAÇÃO DE UNIDADE BÁSICA DE SAÚDE (UBS) MARIA DOLORES DE ARAÚJO RAMOS
LOCAL: RUA DR. JOÃO CRISOSTOMO RIBEIRO COUTINHO

- Nestas especificações, deve ficar perfeitamente claro que em todos os casos de caracterização de matérias especificados que tenham necessidade de serem substituídos por outros equivalentes, só poderão ser feitos com a prévia autorização da fiscalização.
- Todos os materiais aproveitáveis oriundos de demolições, substituições, retiradas, etc, serão relacionadas e com o visto da fiscalização encaminhada ao almoxarifado, com o transporte por conta da contratada.

LOCAÇÃO E DEMARCAÇÃO DA OBRA

- A locação da obra é de responsabilidade do construtor, o qual deverá obedecer rigorosamente às cotas indicadas no projeto, utilizando para tanto, instrumentos como, nível e trena de aço, além de tábuas e pontaletes de madeira.
- Após as marcações dos alinhamentos e pontos de níveis, o construtor comunicará a fiscalização, a qual fará as aferições que julgar oportunas.
- Ocorrendo erro na locação da obra, o construtor se obriga a refazer por sua conta, os serviços que se fizerem necessários, a critério da fiscalização.

ELABORAÇÃO DE PROJETOS

- Os projetos deverão ser apresentados com os respectivos registros do CREA e ART's dos responsáveis, aprovados pelos órgãos concessivos dos respectivos serviços e acompanhados das planilhas de quantitativos, especificações técnicas e memória descritiva de cálculo.

LICENÇAS E TAXAS

- No canteiro ou em local determinado pela fiscalização, será colocada uma placa indicativa das características da obra, obedecendo ao modelo fornecido pela instituição responsável, caso se faça necessário, a fiscalização poderá solicitar a colocação de outras placas em pontos estratégicos, que sirvam de referencial.

Paula Cristina Araújo L...
Engenheira Civil
CREA-PB: 101.559.760-7



ESTADO DA PARAÍBA
PREFEITURA MUNICIPAL DE SÃO JOSÉ DOS RAMOS

OBRA: AMPLIAÇÃO DE UNIDADE BÁSICA DE SAÚDE (UBS) MARIA DOLORES DE ARAÚJO RAMOS
LOCAL: RUA DR. JOÃO CRISOSTOMO RIBEIRO COUTINHO

INSTALAÇÃO DA OBRA

- Deverá ser feita pela firma contratada todas as instalações provisórias necessárias ao bom funcionamento da obra como: ligação d'água, energia elétrica, barracão para fiscalização e administração dotados de W.C, almoxarife, etc., de maneira a atender as necessidades da obra e facilitar a execução dos serviços.
- Cabe ao construtor fornecer toda ferramenta, maquinário e equipamentos necessários à perfeita execução dos serviços contratados.

ESPECIFICAÇÕES TÉCNICAS DE MATERIAIS E SERVIÇOS

A presente especificação técnica tem por finalidade descrever de forma clara os serviços a serem executados e materiais a empregar, definindo Normas e Condutas Técnicas a serem observadas na Ampliação da Unidade Básica de Saúde, de propriedade da Prefeitura Municipal de São José Dos Ramos– PB, destinado a contribuir para a promoção da saúde da população, a partir da implantação de espaços públicos construídos com toda a estrutura necessária para o perfeito funcionamento, assim contribuindo para o desenvolvimento econômico e social.

SERVIÇOS PRELIMINARES

A contratada, antes de iniciar as obras, deverá apresentar à fiscalização, cópia da ART (Anotação de Responsabilidade Técnica) emitida pelo CREA-PB, devidamente quitada e a matrícula da obra junto ao INSS (Instituto Nacional de Seguridade Social).

Em local de destaque visual, a contratada deverá fixar a placa da obra, nas dimensões de (2,00x3,00m) no modelo adotado pela PMT, com o nome dos seguintes Agentes Participantes na placa em anexo:

- Ministério da Saúde;
- Prefeitura Municipal de São José dos Ramos;

Paula Cristina Araújo Leite
Engenheira Civil



ESTADO DA PARAÍBA
PREFEITURA MUNICIPAL DE SÃO JOSÉ DOS RAMOS

OBRA: AMPLIAÇÃO DE UNIDADE BÁSICA DE SAÚDE (UBS) MARIA DOLORES DE ARAÚJO RAMOS
LOCAL: RUA DR. JOÃO CRISOSTOMO RIBEIRO COUTINHO

Fica a contratada obrigada a obter todas as licenças, aprovações e franquias necessárias aos serviços contratados, pagando os emolumentos e taxas previstos em lei.

A obra deverá ser iniciada após devidamente instalada, isto é, com seus barracões, escritórios, instalações provisórias, maquinaria e ferramental perfeitamente adequados à natureza dos serviços, inclusive escritório para fiscalização.

Antes de iniciados os serviços de movimento de terra, o terreno deverá estar plenamente limpo, a camada de terra vegetal deverá ser acondicionada em local apropriado para posterior utilização em áreas que se queira urbanizar no local da obra (canteiros ou jardins). Em hipótese nenhuma o material oriundo da camada vegetal poderá ser usado como reaterro. Toda vegetação nativa situada nas proximidades da construção e que não interfira com os trabalhos relacionados a esta deverá ser mantida.

A obra deve ser locada em estreita observância ao projeto, esclarecendo-se, no que diz respeito às cotas, que o R.N. definido deve ser rigorosamente verificado pelo construtor.

Quaisquer dúvidas que surjam quanto a esta e outras questões deverão ser sanadas junto à fiscalização da obra.

Antes do início efetivo da construção, a obra deverá ser convenientemente locada, com equipe de topografia, com a utilização de instrumentos adequados, visando-se evitar possíveis distorções quanto às dimensões e alinhamentos dos diversos elementos construtivos dos prédios.

Caberá à empresa contratada manter no canteiro de obras um engenheiro civil, encarregados, almoxarifes, apontadores, vigias e demais trabalhadores em quantidades necessárias ao bom andamento dos trabalhos, a fim de que se possa cumprir o prazo previsto para execução desta obra de 90 dias.

O canteiro de obras abrangerá os escritórios, depósito de material e equipamentos, com rede de água, esgoto e energia elétrica e demais instalações pertinentes à execução da obra. Este canteiro deverá ser executado em local estratégico para o bom atendimento às frentes de serviços.

A empresa contratada deverá prever em seu canteiro um local para escritório da FISCALIZAÇÃO, onde manterão arquivo atualizado das plantas do projeto, especificações, ordens de serviços, detalhes e cópia do contrato, além de outros documentos de interesse para a obra.

Paula Cristina Araújo Leão
Engenheira Civil
CREA-PB: 161.559.760-3



ESTADO DA PARAÍBA
PREFEITURA MUNICIPAL DE SÃO JOSÉ DOS RAMOS

OBRA: AMPLIAÇÃO DE UNIDADE BÁSICA DE SAÚDE (UBS) MARIA DOLORES DE ARAÚJO RAMOS
LOCAL: RUA DR. JOÃO CRISOSTOMO RIBEIRO COUTINHO

A empresa contratada será responsável pela higiene e segurança da obra, estando obrigada a cumprir as exigências determinadas pela administração pública e particular, pelas normas de segurança do trabalho nas atividades da construção civil.

MOVIMENTO DE TERRA

Os trabalhos de escavação deverão ser executados com cuidados especiais, a fim de resguardar as estruturas por ventura existentes no terreno, de possíveis danos causados por carregamentos exagerados e (ou) assimétricos, ou pelo impacto gerado pelos equipamentos que forem utilizados.

Todo movimento de terra será executado em função das cotas apontadas no projeto de implantação, e com o mínimo de incômodo para com a vizinhança (terrenos adjacentes).

Será executada escavação manual de valas, com dimensões mínimas conforme indicação em projetos, prevista para os serviços de instalações e estrutura.

Será executado nos caixões da edificação, bem como na área deixada pela fossa demolida, um aterro com areia fina, devidamente adensada com água.

FUNDAÇÕES

A fundação prevista é superficial e do tipo direta (profundidade menor do que 1,5 m), executada em um sistema composto de embasamento com pedra argamassada e cintamento em concreto armado, a fim de receber as paredes de alvenaria da edificação, e sapatas isoladas (profundidade menor do que 2 m) em concreto armado, que terão por função principal transferir ao solo subjacente as cargas oriundas da superestrutura, solo este que deverá ter boa capacidade de carga à ruptura, com valor nominal mínimo de 2 Kgf/cm² (0,2 MPA).

A fundação deverá obedecer, criteriosamente, todos os detalhes constantes no projeto estrutural. Todas as seções estão indicadas em projeto e não deverá, nunca, ser executada com dimensões inferiores aos informados. A alvenaria de embasamento com pedra argamassada terá seção mínima



ESTADO DA PARAÍBA

PREFEITURA MUNICIPAL DE SÃO JOSÉ DOS RAMOS

OBRA: AMPLIAÇÃO DE UNIDADE BÁSICA DE SAÚDE (UBS) MARIA DOLORES DE ARAÚJO RAMOS
LOCAL: RUA DR. JOÃO CRISOSTOMO RIBEIRO COUTINHO

conforme indicação em projeto. Por fim, será colocado um cintamento em concreto armado. Em caso de algum recalque no solo, o cintamento ajudará a manter a elevação no mesmo nível, evitando o aparecimento de trincas na parede.

As sapatas isoladas serão em concreto armado com F_{ck} mínimo de 25 MPa, nas dimensões conforme projeto estrutural, assentadas sobre solo que tenha resistência à ruptura acima de 0,2 MPa e lastro de concreto simples, concreto magro, com 5cm de espessura, nas quais também serão embutidos os "arranques" dos pilares, formando o "pescoço" de cada pilar, e que serão preenchidos com concreto de resistência característica mínima de 25 MPa.

ESTRUTURAS DE CONCRETO

- Nenhum elemento estrutural, tal como blocos, vigas, pilares e laje, poderá ser concretado sem a minuciosa verificação por parte da fiscalização, quanto a perfeita localização, dimensão, fôrma, escoramento, armadura, aplicação de "cocadas", etc;
- Haverá execução de concreto armado, vigas baldrame, vigas de Cintamento e fundação dos pilares, com (Concreto Armado $f_{ck}=25,0\text{MPa}$, Concreto $f_{ck} = 25\text{mpa}$, traço 1:2,3:2,7 (cimento/ areia média/ brita 1) - preparo mecânico com betoneira 400 l, sendo o baldrame na dimensão de 0,15 x 0,25m (larg:altura) e o bloco dos pilares em dimensões variáveis.
- Nos locais, dimensões e quantidades indicadas em projeto estrutural anexo serão executados os pilares e vigas, em concreto armado, com $F_{ck}=25,0\text{ Mpa}$, preparado com betoneira, com quantitativos de aço (CA-50 e CA-60) conforme dimensionado em projeto estrutural em anexo e indicado em quadro resumo de ferros.

Sapatas

- As fundações dos pilares serão em sapatas isoladas de concreto armado de forma quadrada e retangular, no traço 1:2,3:2,7 (cimento, areia média e brita1), conforme projeto estrutural.

Pilar e Viga

- A execução de qualquer peça deverá satisfazer plenamente às normas da ABNT: NBR 6118/2003.
- O concreto utilizado para confecção das peças estruturais será com betoneira e no traço 1:2,3:2,7



ESTADO DA PARAÍBA
PREFEITURA MUNICIPAL DE SÃO JOSÉ DOS RAMOS

OBRA: AMPLIAÇÃO DE UNIDADE BÁSICA DE SAÚDE (UBS) MARIA DOLORES DE ARAÚJO RAMOS
LOCAL: RUA DR. JOÃO CRISOSTOMO RIBEIRO COUTINHO
(cimento, areia média e brita1).

Laje Maciça

As lajes deverão obedecer ao especificado no projeto estrutural. As mesmas serão do tipo Maciça.

Vergas

Todos os vãos de portas e janelas levarão vergas pré-moldadas de concreto armado com Fck = 25 MPa com dimensões de 10x10cm.

Cinta

- Cinta de amarração de alvenaria, moldada in loco, com utilização de blocos canaleta. Deverá ser implantado em toda a platibanda.

ELEVAÇÃO

- Alvenaria de ½ vez
- Toda a elevação será em alvenaria de ½ vez, e em seguida será chapiscado (chapisco grosso), rebocado e pintado com tinta látex acrílicos em duas demãos, e nas áreas molhadas (banheiro e cozinha) haverá a execução de revestimentos cerâmicos com placas do tipo esmaltadas de 20 x 20 cm, alinhadas a prumo;
- Será executada em obediência e alinhamentos indicados no projeto. As espessuras indicadas referem-se às paredes depois de revestidas;
- As paredes de ½ vez, serão em tijolos de oito furos e de boa qualidade;
- Os tijolos deverão ser molhados antes de sua colocação;
- A argamassa usada para o assentamento dos tijolos será no traço 1:2:8 (cimento, cal e areia média);
- As fiadas serão assentadas perfeitamente em nível, alinhadas e aprumadas;
- Para a perfeita aderência das alvenarias de tijolos às superfícies de concreto tais como (teto, vergas, fundo de vigas, pilares) a que se devem justapor, serão chapiscadas com argamassa de cimento e areia grossa no traço 1:3;

COBERTA

Cobertura

Paula Cristina Araújo Leite
Engenheira Civil
CREA-PB: 161.559.760-3



ESTADO DA PARAÍBA

PREFEITURA MUNICIPAL DE SÃO JOSÉ DOS RAMOS

OBRA: AMPLIAÇÃO DE UNIDADE BÁSICA DE SAÚDE (UBS) MARIA DOLORES DE ARAÚJO RAMOS
LOCAL: RUA DR. JOÃO CRISOSTOMO RIBEIRO COUTINHO

Ao redor do telhamento serão instalados rufos em chapa de aço galvanizado Nº 24, corte de 25cm. A calha será em chapa de aço galvanizado número 24, desenvolvimento de 33 cm, colocada nos lugares especificados em projeto anexo.

Nas áreas descobertas deverá ser aplicado uma Impermeabilização de superfície com uma camada de manta asfáltica, com espessura de 3mm.

Estrutura de madeira

O madeiramento sobre o qual se assentará a cobertura deverá ser apoiado sobre a laje pré-moldada e ser executado em madeira serrada, desempenada, não aparelhada, de boa qualidade, seca, sem nós, podendo ser de MAÇARANDUBA, JEQUITIBÁ ou JATOBÁ. Quando ocorrerem emendas nas peças, estas serão feitas sempre sobre apoios.

Telhamento

Sobre o respaldo da laje, a cobertura será executada com telhas fibrocimento, do tipo ondulada de 6mm, de boa qualidade. Tudo isso obedecendo rigorosamente às exigências do projeto.

Laje Impermeabilizada

Sobre o respaldo da laje, nos lugares indicados em projeto será executada um contrapiso em argamassa traço 1:4 (cimento e areia), preparado manualmente, aplicado espessura 4cm, com um caimento na direção indicada em projeto, após isso será aplicada uma Impermeabilização da superfície com manta asfáltica, com espessura de 3mm,

Rufo em aço galvanizado

Serão instalados rufos em chapa de aço galvanizado Nº 24, corte de 25cm, no perímetro da cobertura.

Calha em aço galvanizado

Para drenagem das águas pluviais oriundas da cobertura, serão instaladas calhas em chapa de aço galvanizado número 24, com desenvolvimento de 33 cm.

IMPERMEABILIZAÇÃO

Todas as fundações enterradas serão impermeabilizadas com tinta asfáltica, sendo aplicados duas demãos.



ESTADO DA PARAÍBA
PREFEITURA MUNICIPAL DE SÃO JOSÉ DOS RAMOS

OBRA: AMPLIAÇÃO DE UNIDADE BÁSICA DE SAÚDE (UBS) MARIA DOLORES DE ARAÚJO RAMOS
LOCAL: RUA DR. JOÃO CRISOSTOMO RIBEIRO COUTINHO

A laje para as caixas d'água receberão impermeabilização com manta asfáltica, duas camadas, inclusive aplicação de primer asfáltico, e=3mm e e=4mm.

ESQUADRIA

Portas e Janelas

- As portas de madeira (como especificado em projeto) serão com pintura, semi-ôca (leve ou média), padrão médio, com espessura de 3,5cm, com dobradiças, batente, e fechadura.
- O portão de ferro será de abrir, duas folhas, tipo Grade, com requadro, nas dimensões indicadas no projeto;
- As janelas de vidro serão de correr com 2 folhas, com moldura em alumínio, batente, acabamento com acetato ou brilhante e ferragens;

Ferragens

- As ferragens, quando utilizadas, deverão ser inteiramente novas, em perfeitas condições de funcionamento e de acabamento cromado.
- Todas as peças componentes das esquadrias serão isentas de rebordos e saliências, bem salgadas e esmerilhadas.

INSTALAÇÃO HIDRÁULICA

- A rede de água fria será ligada no hidrômetro já existente;
- A rede de água fria será executada com tubos e conexões de PVC rígido soldável, conforme projeto,
- A distribuição dos pontos está definida em projeto específico.
- Será instalado um reservatório em lugar especificado em projeto hidráulico, este será em polietileno, 1000 litros, com acessório e conexões devidamente instalados.
- A Bacia sanitária será com caixa acoplada em louça branca.
- Para os apoios para as pessoas portadoras de necessidades especiais (PNE) serão instaladas barras de apoio reta, em aço inox polido, comprimento 60cm, fixada na parede.
- Lavatório louça branca com coluna, 44x35,5 cm, padrão popular, incluso sifão flexível em PVC, válvula e engate flexível 30cm em plástico e com torneira cromada padrão popular.

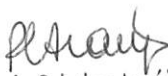
Paula Cristina Araújo Lima
Engenheira Civil
CREA-PB: 161.559.760/3



ESTADO DA PARAÍBA
PREFEITURA MUNICIPAL DE SÃO JOSÉ DOS RAMOS

OBRA: AMPLIAÇÃO DE UNIDADE BÁSICA DE SAÚDE (UBS) MARIA DOLORES DE ARAÚJO RAMOS
LOCAL: RUA DR. JOÃO CRISOSTOMO RIBEIRO COUTINHO

- Para a pia da cozinha e da copa será instalada uma bancada em granito verde Ubatuba e=2cm, com cuba de embutir de aço inoxidável média, incluso válvula tipo americana em metal cromado e sifão flexível em PVC, torneira cromada tubo móvel, de parede, 1/2" ou 3/4", para pia de cozinha, padrão médio.

- A pia do expurgo em tampos com cubas em aço inox.

INSTALAÇÃO SANITÁRIA

- A rede de esgotos sanitários será executada de acordo com projeto específico, em tubos e conexões em PVC.

O tubo de ventilação será embutido na alvenaria e deverá ultrapassar a altura do beiral em 1,00 m, devendo ser chumbado no telhamento com argamassa de cimento e areia no traço de 1:3. A distribuição dos pontos está definida em projeto específico.

Serão executadas caixas de inspeção em concreto pré-moldado dn 60mm com tampa h=60cm.

Serão executadas fossa séptica e sumidouro de tijolos conforme dimensões no projeto.

INSTALAÇÃO ELÉTRICA

1 – ENTRADA E MEDIÇÃO DE ENERGIA ELETRICA:

O projeto para fornecimento de energia elétrica abrangerá a interligação na Rede e no medidor já existentes.

2- QUADRO DE DISTRIBUIÇÃO:

Na edificação será instalado um novo Quadro Geral de Distribuição (QDF) que será ligado ao medidor já existente. Nesse quadro está abrangida toda nova instalação elétrica.

A partir do QDC, sairão os circuitos alimentadores MONOFÁSICOS, que alimentarão o quadro de Comando de onde sairá, a alimentação para os circuitos alimentadores.

3 - CRITÉRIOS DE DIMENSIONAMENTO:

Os Eletrodutos, Fiação e Quadros de distribuição foram projetados, conforme os circuitos de distribuição Elétrica com suas fases equilibradas. As caixas de passagem, deverão ser instaladas nas posições indicadas nos desenhos de Projeto e nos locais necessários à correta passagem da fiação.

As tubulações deverão ser cuidadosamente instaladas para não ficar em local onde passará equipamentos de perfuração, corte ou peso para não correr o risco de danificar a fiação elétrica.



ESTADO DA PARAÍBA
PREFEITURA MUNICIPAL DE SÃO JOSÉ DOS RAMOS

OBRA: AMPLIAÇÃO DE UNIDADE BÁSICA DE SAÚDE (UBS) MARIA DOLORES DE ARAÚJO RAMOS
LOCAL: RUA DR. JOÃO CRISOSTOMO RIBEIRO COUTINHO

4 - DESCRIÇÃO DAS INSTALAÇÕES A SEREM FEITAS

GENERALIDADES

O projeto deverá ser executado de acordo com informações contidas nos originais de projeto, bem como as disposições dos equipamentos;

O projeto de Entrada após ter sido construído deverá ser vistoriado pela concessionária, podendo ser efetuada a sua execução sem aprovação da mesma;

Conter disjuntor monopolar de alimentação, atendendo as normas NBR IEC 947-2 e NBR IEC 898, com capacidade de ruptura mínima de 15 KA;

Os disjuntores parciais deverão atender as normas NBR IEC 947-2 e NBR IEC 898, com capacidade de ruptura mínima de 5 KA;

5- CONDUTORES

Os cabos alimentadores serão Projetados de modo a serem identificados facilmente nos desenhos, não permitindo assim erros de dimensionamento na hora da execução;

Os fios e cabos deverão seguir o seguinte Código de Cores:

Fase R	Vermelho
Neutro	Azul Claro
Terra (PE)	Verde

Todos os condutores da Rede de Iluminação devem estar instalados em eletrodutos corretamente montados com continuidade elétrica assegurada;

A seção mínima dos condutores de potência de iluminação será de 1,5 mm², conforme especifica a norma;

Não serão admitidos condutores fixos aparentes;

Isolamento de emendas de condutores, deverá ser feito com fita isolante tipo auto fusão.

Todos os circuitos deverão ser identificados em seus quadros.

Paula Cristina Araújo

Página 15

Paula Cristina Araújo L...
Engenheira Civil
CREA-PB: 161.559.760



ESTADO DA PARAÍBA
PREFEITURA MUNICIPAL DE SÃO JOSÉ DOS RAMOS

OBRA: AMPLIAÇÃO DE UNIDADE BÁSICA DE SAÚDE (UBS) MARIA DOLORES DE ARAÚJO RAMOS
LOCAL: RUA DR. JOÃO CRISOSTOMO RIBEIRO COUTINHO

8 - ELETRODUTOS

Todos os eletrodutos serão do tipo flexível corrugado e também rígido corrugado com diâmetros mínimos 25mm, 32mm e 50mm, e percorridos pelo condutor de proteção PE. Não devem ter costuras, rebarbas ou cantos vivos;

Todas as derivações e terminações devem ficar em quadros ou caixas em PVC, com tampa fixada tipo impermeáveis;

As caixas de derivações, quando embutidas, serão de concreto pré-moldado;

Toda a tubulação sem fiação ("seca"), deverá ter em seu interior um arame guia para passagem futura de cabos.

9- EQUIPAMENTOS EM GERAL

Nenhum componente das instalações elétricas, inclusive luminárias, soquetes, tomadas e interruptores, poderá ser fixado em madeira ou outro material combustível. Se necessário à madeira ou o material deverá ser forrado com chapa metálica, devidamente aterrada, e posteriormente, aplicados os componentes;

Todos os pontos metálicos deverão ser aterrados ao condutor de proteção.

- O Quadro de distribuição de energia em chapa pintada, para até 24 disjuntores, com barramento, padrão DIN.

- As tomadas/interruptores serão de embutir, instaladas em caixas de passagem 4x2, em PVC e a rede de luz em caixas de passagem de 3" octogonal, em PVC. As tomadas serão do tipo 2P + T, de embutir, com suporte para corrente de 10A e 11 (onze) e do tipo 2P + T, de embutir, com suporte para corrente de 20A, dispostas no interior da edificação ampliada, conforme projeto elétrico em anexo e em atendimento ao item 9.5.2.2.2 da NBR 5410/04. Já para os interruptores sendo do tipo simples de embutir 10A/250V com 1 tecla, simples de embutir 10A/250V com 2 teclas, (incluindo suporte e placa) conforme projeto elétrico em anexo.

Os disjuntores serão todos monopolares do tipo DIN.

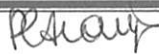
Paula Cristina Araújo L...
Engenheira Civil
CREA-PB: 161.559.766



ESTADO DA PARAÍBA
PREFEITURA MUNICIPAL DE SÃO JOSÉ DOS RAMOS

OBRA: AMPLIAÇÃO DE UNIDADE BÁSICA DE SAÚDE (UBS) MARIA DOLORES DE ARAÚJO RAMOS
LOCAL: RUA DR. JOÃO CRISOSTOMO RIBEIRO COUTINHO

10- ESPECIFICAÇÃO GERAL DOS PROJETOS:

As especificações e os desenhos destinam-se a descrição para uma execução de obra completamente acabada.

Eles devem ser considerados completamente entre si, e o que constar de um dos documentos, e tão obrigatório como se constasse em ambos.

O executor dos serviços deverá ser responsável pela verificação das quantificações dos materiais e qualquer divergência deverá ser consultada junto ao Eng. Responsável e Arquiteto.

O executor devesa satisfazer a todos os requisitos constantes dos desenhos ou das especificações.

As cotas que constarem dos desenhos deverão prevalecer.

11- NORMAS BÁSICAS PARA EXECUÇÃO:

Para os serviços de execução das instalações constantes do projeto e descritos no respectivo memorial, o executor se obriga a seguir as normas oficiais vigentes, bem como as praticas usuais consagradas para uma perfeita execução dos serviços.

O executor, deverá manter contato sempre com o Eng. Responsável a fim de obter as necessárias aprovações dos serviços a serem executados, conforme o projeto, bem como fazer pedido de ligação e inspeção.

Os serviços deverão ser executados em perfeito sincronismo com o andamento da obra geral, devendo ser observadas as seguintes condições: deverão ser empregadas ferramentas adequadas a cada caso, e durante a concretagem todas as pontas de tubos expostos, bem como as caixas, deverão ser vedadas; os serviços, equipamentos e todos os materiais, deverão atender a norma Técnicas da ABNT; pintar todas as tubulações, quadros, equipamentos, caixas de passagem expostos a "calor e umidade".

REVESTIMENTO

- Todos os materiais componentes dos revestimentos, como cimento, areia, cal, água e outros, deverão ser da melhor procedência, para garantir a boa qualidade dos serviços. Antes de iniciar os

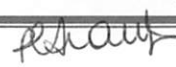
Paula Cristina Araújo
Engenheira Civil
CREA-PB: 161.559.760



ESTADO DA PARAÍBA
PREFEITURA MUNICIPAL DE SÃO JOSÉ DOS RAMOS

OBRA: AMPLIAÇÃO DE UNIDADE BÁSICA DE SAÚDE (UBS) MARIA DOLORES DE ARAÚJO RAMOS
LOCAL: RUA DR. JOÃO CRISOSTOMO RIBEIRO COUTINHO

trabalhos de revestimento, deverá a CONTRATADA, adotar providências para que todas as superfícies a revestir estejam firmes, retilíneas, niveladas e aprumadas. Qualquer correção nesse sentido será feita antes da aplicação do revestimento. A superfície a revestir deverá estar limpa, livre de pó, graxas, óleos ou resíduos orgânicos. As eflorescências visíveis decorrentes de sais solúveis em água (sulfato, cloretos, nitratos, etc.) impedem a aderência firme entre as camadas dos revestimentos. Por isso deverão ser eliminadas as eflorescências através de escovamento a seco, antes do início da aplicação do revestimento. Todas as instalações hidráulicas e elétricas serão executadas antes do chapisco, evitando-se dessa forma, retoques no revestimento. As superfícies impróprias para base de revestimento (por exemplo, partes em madeira ou em ferro) deverão ser cobertas com um suporte de revestimento (tela de arame, etc.). Qualquer camada de revestimento só poderá ser aplicada quando a anterior estiver suficientemente firme. A aplicação de cada nova camada de revestimento exigirá a umidificação da anterior. Serão de responsabilidade da CONTRATADA todos os materiais, equipamentos e mão-de-obra necessários para a perfeita execução dos serviços acima discriminados

Chapisco

- Toda a alvenaria a ser revestida será chapiscada depois de convenientemente limpa e umedecida. O chapisco será executado com argamassa de cimento e areia peneirada, com traço de 1:3 e ter espessura máxima de 5mm. Serão chapiscadas também todas as superfícies lisas de concreto, como teto, montantes, vergas e outros elementos da estrutura que ficarão em contato com a alvenaria, inclusive fundo de vigas. Serão de responsabilidade da CONTRATADA todos os materiais, equipamentos e mão-de-obra necessários para a perfeita execução dos serviços acima discriminados.

Emboço

Emboço ou massa única em argamassa traço 1:2:8, preparo mecânico, aplicada manualmente em faces internas de paredes, espessura de 10 mm. O emboço de cada pano de parede somente será iniciado após a completa pega das argamassas de alvenaria e chapisco. De início, serão executadas as guias, faixas verticais de argamassa, afastadas de 1 a 2 metros, que servirão de referência. As

Paula Cristina Araújo

Página 18

Paula Cristina Araújo
Engenheira Civil
CREA-PB: 161.559.766



ESTADO DA PARAÍBA
PREFEITURA MUNICIPAL DE SÃO JOSÉ DOS RAMOS

OBRA: AMPLIAÇÃO DE UNIDADE BÁSICA DE SAÚDE (UBS) MARIA DOLORES DE ARAÚJO RAMOS
LOCAL: RUA DR. JOÃO CRISOSTOMO RIBEIRO COUTINHO

guias internas serão constituídas por sarrafos de dimensões apropriadas, fixados nas extremidades superior e inferior da parede por meio de botões de argamassa, com auxílio de fio de prumo. Preenchidas as faixas de alto e baixo entre as referências, dever-se-á proceder ao desempenamento com régua, segundo a vertical. Depois de secas as faixas de argamassa, serão retirados os sarrafos e emboçados os espaços. Depois de sarrafeados, os emboços deverão apresentar-se regularizados e ásperos, para facilitar a aderência do reboco. Serão de responsabilidade da CONTRATADA todos os materiais, equipamentos e mão-de-obra necessários para a perfeita execução dos serviços acima discriminados.

Cerâmica Paredes Internas

O revestimento cerâmico para paredes internas das áreas molhadas com placas tipo esmaltada extra de dimensões 20x20 cm, aplicadas sobre superfícies lisas e bem preparadas, apresentando esmalte liso, vitrificação homogênea e coloração perfeitamente uniforme, dureza e sonoridade características e resistência suficientes, totalmente isentos de qualquer imperfeição, de padronagem especificada em projeto, com rejunte em epóxi em cor branca. O assentamento será procedido a seco, com emprego de argamassa de alta adesividade, o que dispensa a operação de molhar as superfícies do emboço e do azulejo ou ladrilho. As juntas serão em material epóxi (com índice de absorção de água inferior a 4%) e corridas e, rigorosamente, dentro de nível e prumo, a espessura das juntas será de 2mm. Decorridos 72 horas do assentamento, inicia-se a operação do rejuntamento, o que será efetuado com pasta de cimento branco e pó de mármore no traço volumétrico de 1:4. A proporção desse produto não poderá ser superior a 20% do volume de cimento. Quando necessário, os cortes e os furos das cerâmicas só poderão ser feitos com equipamentos próprio para essa finalidade, não se admitindo o processo manual. Os cortes e furos deverão ser preenchidos com o mesmo material utilizado para o rejuntamento. As cerâmicas deverão ser assentadas com argamassa pronta.

PAVIMENTAÇÃO

Após da execução do lastro de concreto, será executado o contra piso, deverá também ser procedido o aterro, e nivelamento de maneira a serem obtidos os níveis finais, com a utilização de material arenoso,

Paula

Paula Cristina Araújo
Engenheira Civil

CREA-PB: 161.559.760



ESTADO DA PARAÍBA
PREFEITURA MUNICIPAL DE SÃO JOSÉ DOS RAMOS

OBRA: AMPLIAÇÃO DE UNIDADE BÁSICA DE SAÚDE (UBS) MARIA DOLORES DE ARAÚJO RAMOS
LOCAL: RUA DR. JOÃO CRISOSTOMO RIBEIRO COUTINHO

abundantemente molhado e compactado. A área que o receberá deverá estar limpa e nivelada; após então, será executado o referido lastro de concreto magro no traço 1:4 (cimento e areia). A espessura mínima do contrapiso deverá ser de 2 cm, pois o terreno nunca estará completamente plano e em nível. Quando se tem um aterro e este for maior que 1,00 m, deve ser executado com cuidados especiais. Quando não se puder confiar num aterro recente, convém armar o concreto com ferro e nesses casos o concreto é mais resistente, podendo usar o traço 1:2, 5:4.

Sobre essa camada será executado o piso de granilite, todas as áreas relativas aos pisos indicados serão granilite, na cor indicada pela prefeitura, assim como o rejuntamento, terão caimentos necessários ao escoamento das águas com declividade mínima de 1%.

PINTURA

A CONTRATADA deverá, antes de aplicar a tinta, preparar a superfície tornando-a limpa, seca, lisa, isenta de graxas, óleos, poeiras, ceras, resinas, sais solúveis e ferrugem, corrigindo-se a porosidade, quando exagerada. As superfícies de acabamento (paredes) receberão acabamento aplicação da tinta.

Antes da realização da pintura é obrigatória a realização de um teste de coloração, utilizando a base com a cor selecionada pela FISCALIZAÇÃO. Deverão ser usadas as tintas já preparadas em fábricas, não sendo permitidas composições, salvo se especificadas pelo projeto ou FISCALIZAÇÃO. As tintas aplicadas serão diluídas conforme orientação do fabricante e aplicadas na proporção recomendada. As camadas serão uniformes, sem corrimento, falhas ou marcas de pincéis. Para a execução de qualquer tipo de pintura as superfícies a serem pintadas serão cuidadosamente limpas, escovadas e raspadas, de modo a remover sujeiras, poeiras e outras substâncias estranhas, serão protegidas quando perfeitamente secas e lixadas, cada demão de tinta somente será aplicada quando a precedente estiver perfeitamente seca, devendo-se observar um intervalo de 24 horas entre demãos sucessivas, igual cuidado deverá ser tomado entre demãos de tinta e de massa plástica, observando um intervalo mínimo de 48 horas após cada demão de massa, deverão ser adotadas precauções especiais, a fim de evitar respingos de tinta em superfícies não destinadas à pintura, como vidros, ferragens de esquadrias e outras.

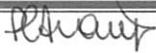
Paula Cristina Araújo
Engenheira Civil
CREA-PB: 161.559.760



ESTADO DA PARAÍBA
PREFEITURA MUNICIPAL DE SÃO JOSÉ DOS RAMOS

OBRA: AMPLIAÇÃO DE UNIDADE BÁSICA DE SAÚDE (UBS) MARIA DOLORES DE ARAÚJO RAMOS
LOCAL: RUA DR. JOÃO CRISOSTOMO RIBEIRO COUTINHO

As superfícies e peças deverão ser protegidas e isoladas com tiras de papel, pano ou outros materiais e os salpicos deverão ser removidos, enquanto a tinta estiver fresca, empregando-se um removedor adequado, sempre que necessário.

Serão de responsabilidade da CONTRATADA todos os materiais, equipamentos e mão-de-obra necessários para a perfeita execução dos serviços acima discriminados.

As esquadrias metálicas receberão pintura esmalte de alto brilho, em duas demãos.

SERVIÇO FINAL

- Limpeza final da obra

A CONTRATADA deverá entregar a obra em perfeito estado de limpeza e conservação, devendo apresentar funcionamento perfeito de todas as suas instalações e aparelhos e com as instalações definitivamente ligadas.

O canteiro da obra deverá ser mantido limpo, removendo lixos e entulhos para locais próprios que não causem prejuízos ao andamento da construção.

Deverão ser devidamente removidos da obra todos os materiais e equipamentos, assim como as peças remanescentes e sobras utilizáveis de materiais, ferramentas e acessórios.

Todos os pisos deverão ser totalmente limpos, e todos os detritos que ficarem aderentes deverão ser removidos, sem danos às superfícies.

Durante a limpeza da obra deve-se ter o cuidado de vedar todos os ralos para que os detritos provenientes da limpeza não venham a obstruí-los posteriormente.

Todos os metais, ferragens e louças deverão ficar totalmente limpas, polidos, tendo sido removido todo o material aderente que se obtenha suas condições normais. Todas as ferragens serão limpas e lubrificadas, substituindo-se aquelas que não apresentarem perfeito funcionamento e acabamento.

Deverá haver cuidado especial com a limpeza dos vidros, sobretudo junto às esquadrias, removendo os resíduos.

Deverá ser realizada a remoção de todo o entulho da obra, deixando-a completamente desimpedida de todos os resíduos de construção, bem como cuidadosamente varridos os seus acessos.

Paula Cristina Araújo Leal
Paula Cristina Araújo Leal
Engenheira Civil
CREA-PB: 161.559.785/1



ESTADO DA PARAÍBA
PREFEITURA MUNICIPAL DE SÃO JOSÉ DOS RAMOS

OBRA: AMPLIAÇÃO DE UNIDADE BÁSICA DE SAÚDE (UBS) MARIA DOLORES DE ARAÚJO RAMOS
LOCAL: RUA DR. JOÃO CRISOSTOMO RIBEIRO COUTINHO

A limpeza dos elementos deverá ser realizada de modo a não danificar outras partes ou componentes da edificação, utilizando-se produtos que não prejudiquem as superfícies a serem limpas. Particular cuidado deverá ser aplicado na remoção de quaisquer detritos ou salpicos de argamassa endurecida das superfícies.

Deverão ser cuidadosamente removidas todas as manchas e salpicos de tinta de todas as partes e componentes da edificação, dando-se especial atenção à limpeza dos vidros, ferragens, esquadrias, luminárias e peças e metais sanitários.

A CONTRATADA deverá promover a suas custas toda recuperação da área destruída ou danificada no andamento da obra, incluindo a recomposição de camada vegetal ou pavimentação quando necessária. A recuperação é considerada como parte integrante da obra e deverá ser aprovada pela FISCALIZAÇÃO, sendo pré-requisito para liberação da medição.

Serão de responsabilidade da CONTRATADA todos os materiais, equipamentos e mão-de-obra necessários para a perfeita execução dos serviços acima discriminados.

CONSIDERAÇÕES FINAIS

Em caso de divergência entre as informações existentes no projeto de arquitetura e memorial descritivo com os presentes na planilha orçamentária, deverão prevalecer as informações da planilha orçamentária.

SÃO JOSÉ DOS RAMOS- PB, 13 DE DEZEMBRO DE 2022

Paula Cristina Araújo L...
Engenheira Civil
CREA-PB: 161.559.760

RELATÓRIO FOTOGRÁFICO

AMPLIAÇÃO DO CENTRO DE SAÚDE MARIA DOLORES DE ARAÚJO
RAMOS NO MUNICÍPIO DE SÃO JOSÉ DOS RAMOS - PB

PAULA CRISTINA ARAÚJO LEITÃO

13 DE DEZEMBRO DE 2022

CREA: 161559760-3

RELATÓRIO FOTOGRÁFICO

AMPLIAÇÃO DO CENTRO DE SAÚDE MARIA DOLORES DE ARAÚJO RAMOS NO MUNICÍPIO DE SÃO JOSÉ DOS RAMOS - PB

OBJETIVO

Este relatório tem por objetivo apresentar a área de intervenção atual do local proposto para Ampliação do Centro de Saúde Maria Dolores de Araújo Ramos em questão, sendo a referida obra custeada pelo Ministério da Saúde, no Município de São José dos Ramos – PB. As imagens contidas neste relatório representam a realidade atual da área contemplada.

INTERVENÇÃO

RUA DR. JOÃO CRISOSTOMO RIBEIRO COUTINHO – SÃO JOSÉ DOS RAMOS-PB
COORDENADAS (LAT: 7°14'54.24"S, LOG: 35°22'46.75"W)





Paula

Paula Cristina Araújo Leite
Engenheira Civil
CREA-PB: 161.559.760-3



Paula Cristina Araújo

Paula Cristina Araújo Lda.
Engenheira Civil
CREA-PB: 161.559.760/2



Paula

Paula Cristina Araújo Leite
Engenheira Civil
CREA-PB: 161.559.769-8





Cristina Araújo
Cristina Araújo L. Araújo
Engenheira Civil
CREA-PB: 161.559.760-3



CONCLUSÃO

Com o exposto esperamos auxiliar a análise deste projeto.

PAULA CRISTINA ARAUJO LEITÃO
ENG. CIVIL
CREA: 161559760-3

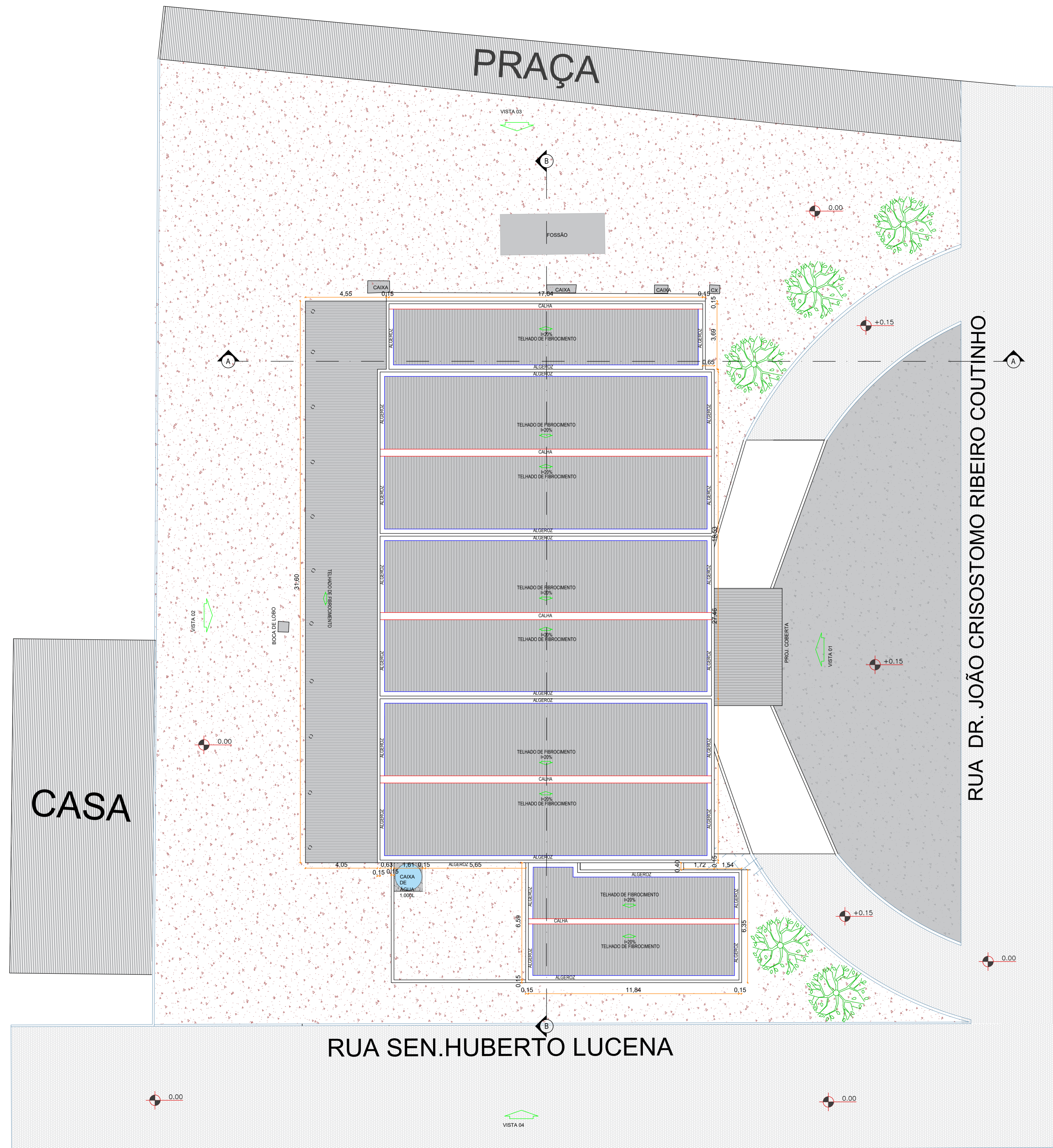

PLANTA DE COBERTA EXISTENTE
ESCALA: 1/100

QUADRO DE ESQUADRIAS EXISTENTE - PORTAS				
Portas	Dimensão (LxH) Bandeira	Quantidade (unid)	Sistema de abertura	Material
PE1	2,00 x 1,60	01	Correr	Madeira
PM1	0,80 x 2,10	20	Giro de 1 folha	Madeira
PV1	0,80 x 2,10	05	Giro de 1 folha	Vidro
PA1	0,80 x 2,10	02	Giro de 1 folha	Alumínio
P2	0,70 x 2,10	04	Giro de 1 folha	Madeira
P3	0,60 x 1,60	05	Giro de 1 folha	Madeira
PA3	0,60 x 1,60	01	Giro de 1 folha	Alumínio
P4	1,20 x 2,10	02	Giro de 2 folhas	Madeira
G01	1,50 x 2,65	01	Giro de 1 folha	Gratiñ de Ferro
G02	2,35 x 2,70	01	Giro de 1 folha	Gratiñ de Ferro
G03	1,20 x 2,10	01	Giro de 2 folhas	Gratiñ de Ferro
AB1	2,10 x 2,10	01	-	-
AB2	0,80 x 2,10	01	-	-
AB3	1,60 x 2,00 x 1,20	01	-	-
AB4	3,27 x 2,00 x 1,20	01	-	-
AB5	0,98 x 2,10	01	-	-

QUADRO DE ESQUADRIAS EXISTENTE - JANELAS				
Janelas	Dimensão (LxH) Peletri	Quantidade (unid)	Sistema de abertura	Tipo / Material
JM1	1,50 x 1,00x1,10	02	02 Folhas	Madeira
JV1	1,50 x 1,00x1,10	06	02 Folhas	Correr / Alumínio
JM2	1,20 x 1,00x1,10	02	02 Folhas	Madeira
JV2	1,20 x 1,00x1,10	02	02 Folhas	Vidro
JM4	1,00 x 1,00x1,10	05	02 Folhas	Madeira
JV5	0,50 x 0,50x1,20	03	02 Folhas	Vidro
JV6	0,60 x 0,80x1,20	03	02 Folhas	Vidro
CI	0,70 x 2,01x2,20	06	-	Concreto
CI2	1,50 x 0,50x1,75	01	-	Concreto

LEGENDA PISO

- PARALELEPÍPEDO
- CONCRETO
- PISO CERÂMICO

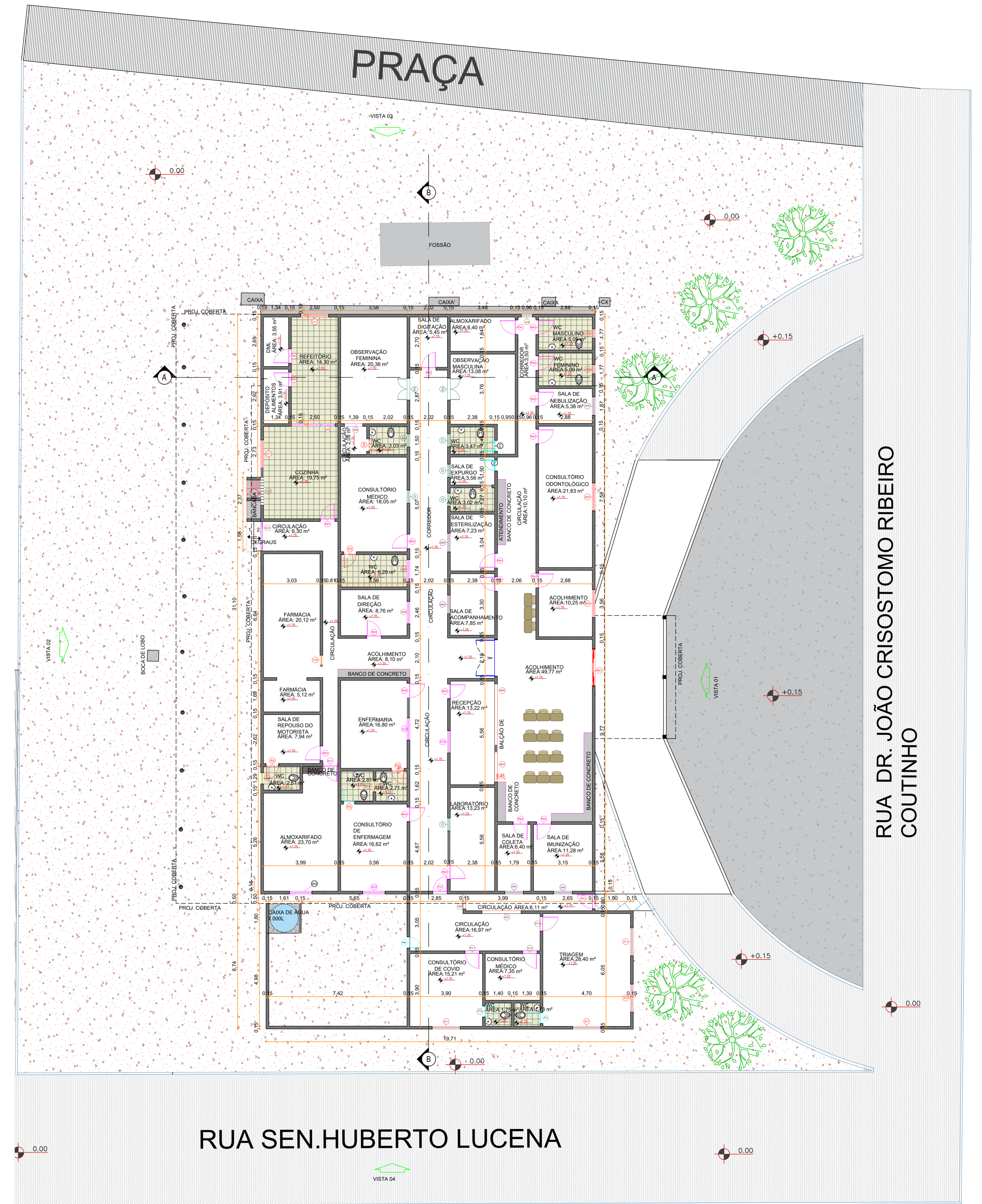

PLANTA BAIXA EXISTENTE
ESCALA: 1/100

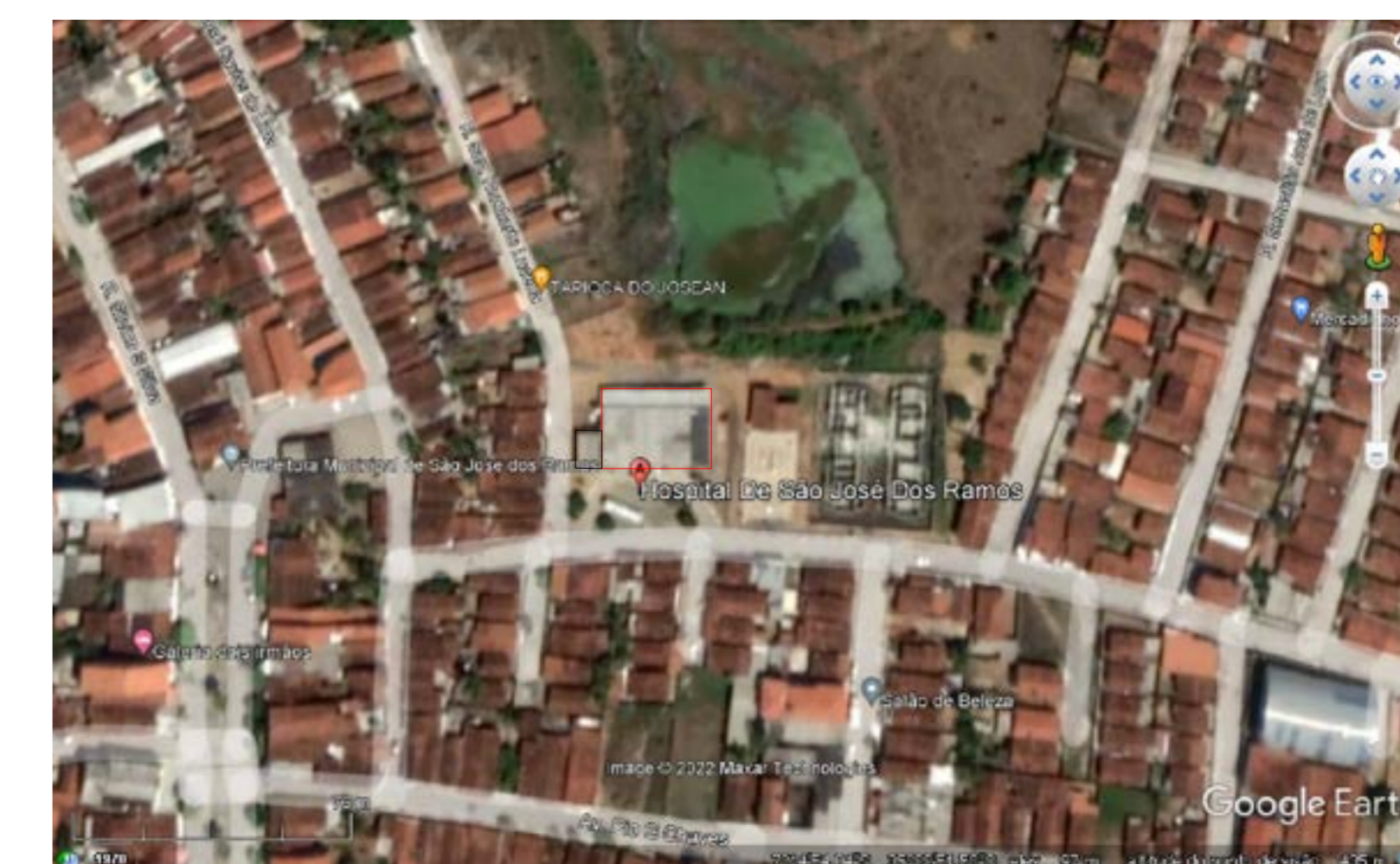

PLANTA DE LOCALIZAÇÃO
SEM ESCALA DEFINIDA

PROPRIETÁRIO:

ENGENHEIRO:

ARQUITETÔNICO

PROJETO: UBS SÃO JOSÉ DOS RAMOS
MUNICÍPIO: SÃO JOSÉ DOS RAMOS - PB
ENDEREÇO: RUA DR. JOÃO CRISOSTOMO RIBEIRO COUTINHO
PROPRIETÁRIO: PREFEITURA MUNICIPAL DE SÃO JOSÉ DOS RAMOS

DESENHO	RESPONSÁVEL	RUBRICA	DATA:	REVISÃO:
CÓPIA			2022	-
VISTA				
PRANCHA	DESENHO:	ESCALA:		
01/06	INDICADOS	INDICADOS		



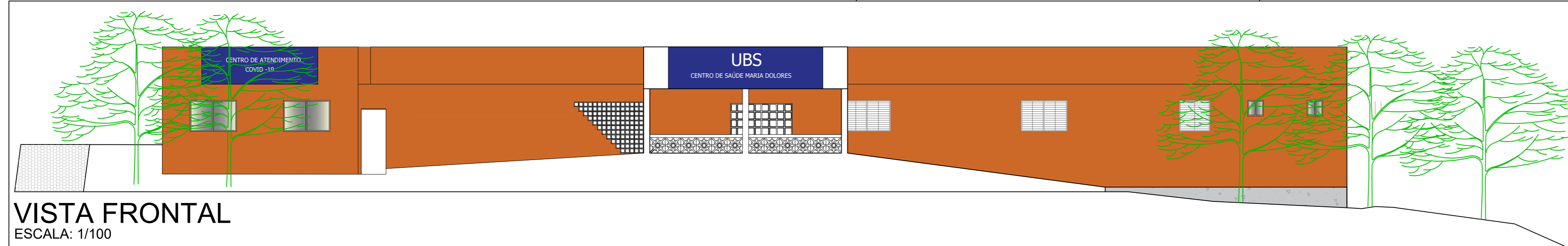

VISTA FRONTAL
ESCALA: 1/100

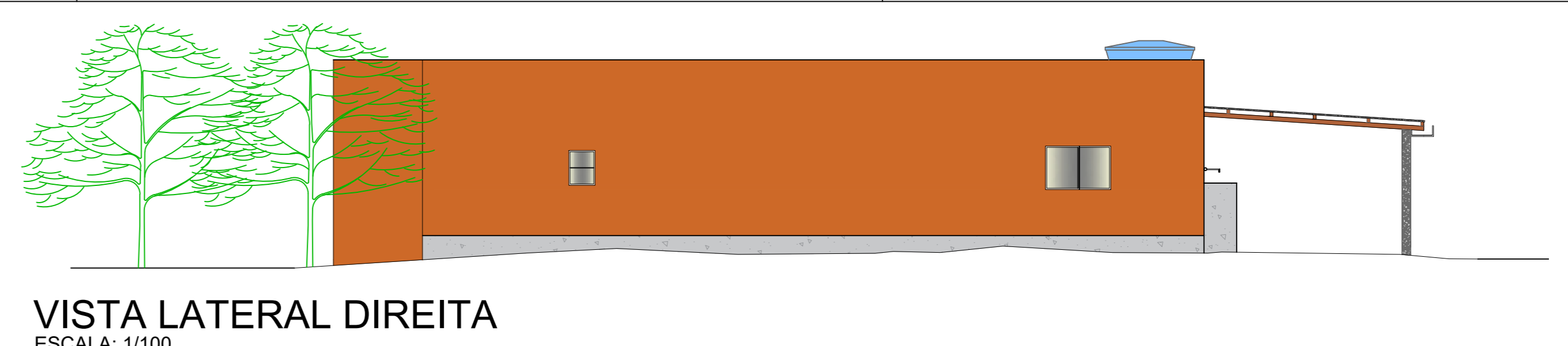

VISTA LATERAL DIREITA
ESCALA: 1/100

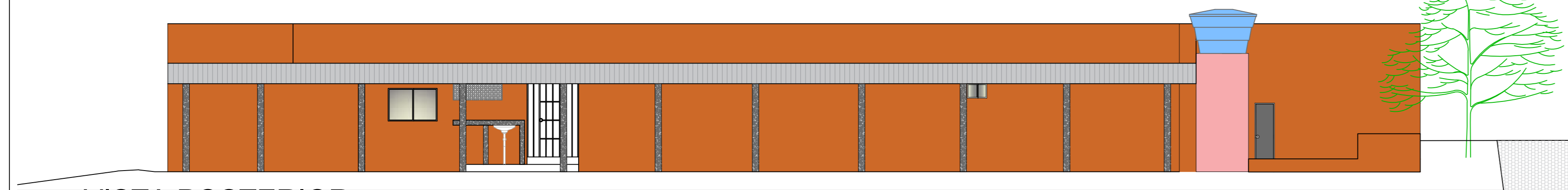

VISTA POSTERIOR
ESCALA: 1/100

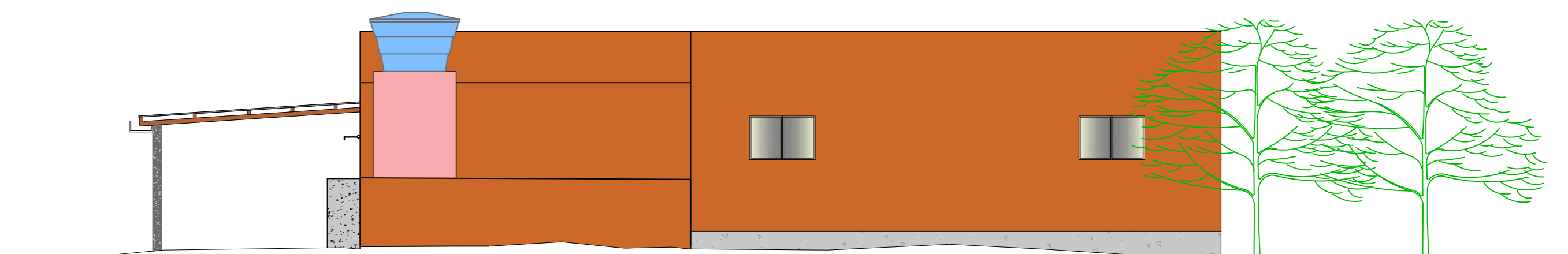

VISTA LATERAL ESQUERDA
ESCALA: 1/100



QUADRO DE ESQUADRIAS EXISTENTE - PORTAS

Portas	Dimensão (LxH) Bandeira	Quantidade (und)	Sistema de abertura	Material
PE1	2.00 x 1.60	01	Correr	Madeira
PM1	0.80 x 2.10	20	Giro de 1 folha	Madeira
PV1	0.80 x 2.10	05	Giro de 1 folha	Vidro
PA1	0.80 x 2.10	02	Giro de 1 folha	Alumínio
P2	0.70 x 2.10	04	Giro de 1 folha	Madeira
P3	0.60 x 1.60	05	Giro de 1 folha	Madeira
P3A	0.60 x 1.60	01	Giro de 1 folha	Alumínio
P4	1.20 x 2.10	02	Giro de 2 folha	Madeira
G 01	1.58 x 2.65	01	Giro de 1 folha	Gradi de Ferro
G 02	2.35 x 2.70	01	Giro de 1 folha	Gradi de Ferro
G 03	1.20 x 2.10	01	Giro de 2 folha	Gradi de Ferro
AB1	2.10 x 2.10	01	-	-
AB2	0.80 x 2.10	01	-	-
AB3	1.60 x 2.00 X 1.20	01	-	-
AB4	3.27 x 2.00 X 1.20	01	-	-
AB5	0.98 x 2.10	01	-	-

QUADRO DE ESQUADRIAS EXISTENTE - JANELAS

Janelas	Dimensão (LxH) Peitoril	Quantidade (und)	Sistema de abertura	Tipo / Material
JM1	1.50 x 1.00/1.10	02	02 Folhas	Madeira
JV1	1.50 x 1.00/1.10	06	02 Folhas	Correr / Alumínio
JM2	1.20 x 1.00/1.10	02	02 Folhas	Madeira
JV2	1.20 x 1.00/1.10	02	02 Folhas	Vidro
JM4	1.00 x 1.00/1.10	05	02 Folhas	Madeira
JV5	0.50 x 0.50/1.20	03	02 Folhas	Vidro
JV6	0.60 x 0.80/1.20	03	02 Folhas	Vidro
CI	0.70 x 2.0 /1.20	06	-	Concreto
CI2	1.50 x 0.50 /1.75	01	-	Concreto

PLANTA BAIXA DE LAYOUT EXISTENTE (UBS)
ESCALA: 1/75

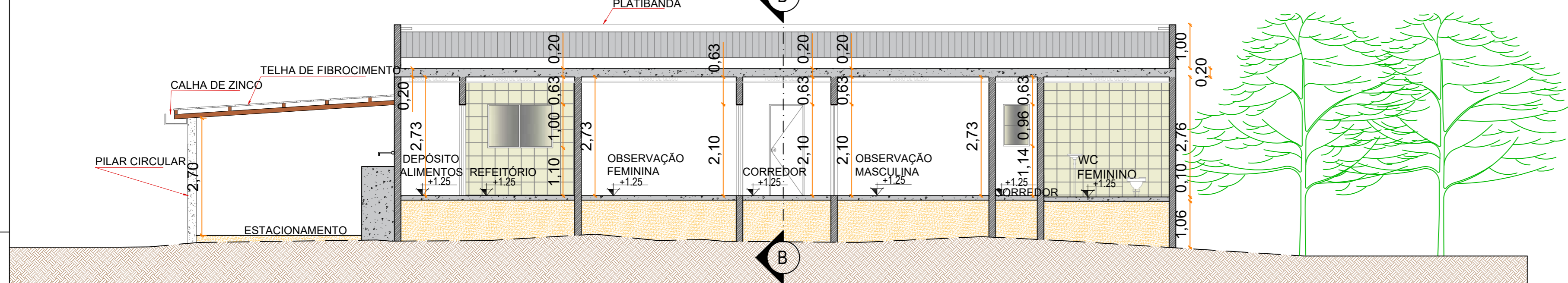

CORTE A
ESCALA: 1/75

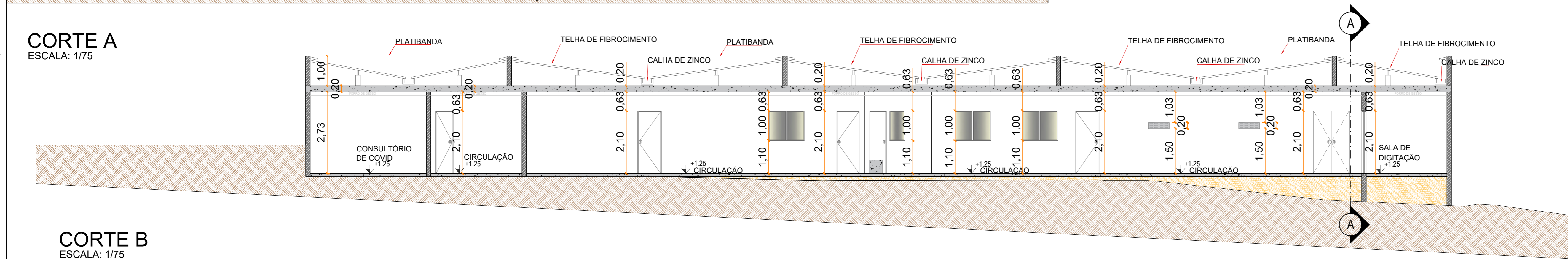

CORTE B
ESCALA: 1/75

PROPRIETÁRIO:

ENGENHEIRO:

ARQUITETÔNICO

PROJETO: UBS SÃO JOSÉ DOS RAMOS
 MUNICÍPIO: SÃO JOSÉ DOS RAMOS - PB
 ENDEREÇO: RUA DR. JOÃO CRISOSTOMO RIBEIRO COUTINHO
 PROPRIETÁRIO: PREFEITURA MUNICIPAL DE SÃO JOSÉ DOS RAMOS

RESPONSÁVEL	RUBRICA	DATA:	REVISÃO:
		2022	-

DESENHO: COPIA VISTO PRANCHA

02/06

INDICADOS

ESCALA: INDICADOS

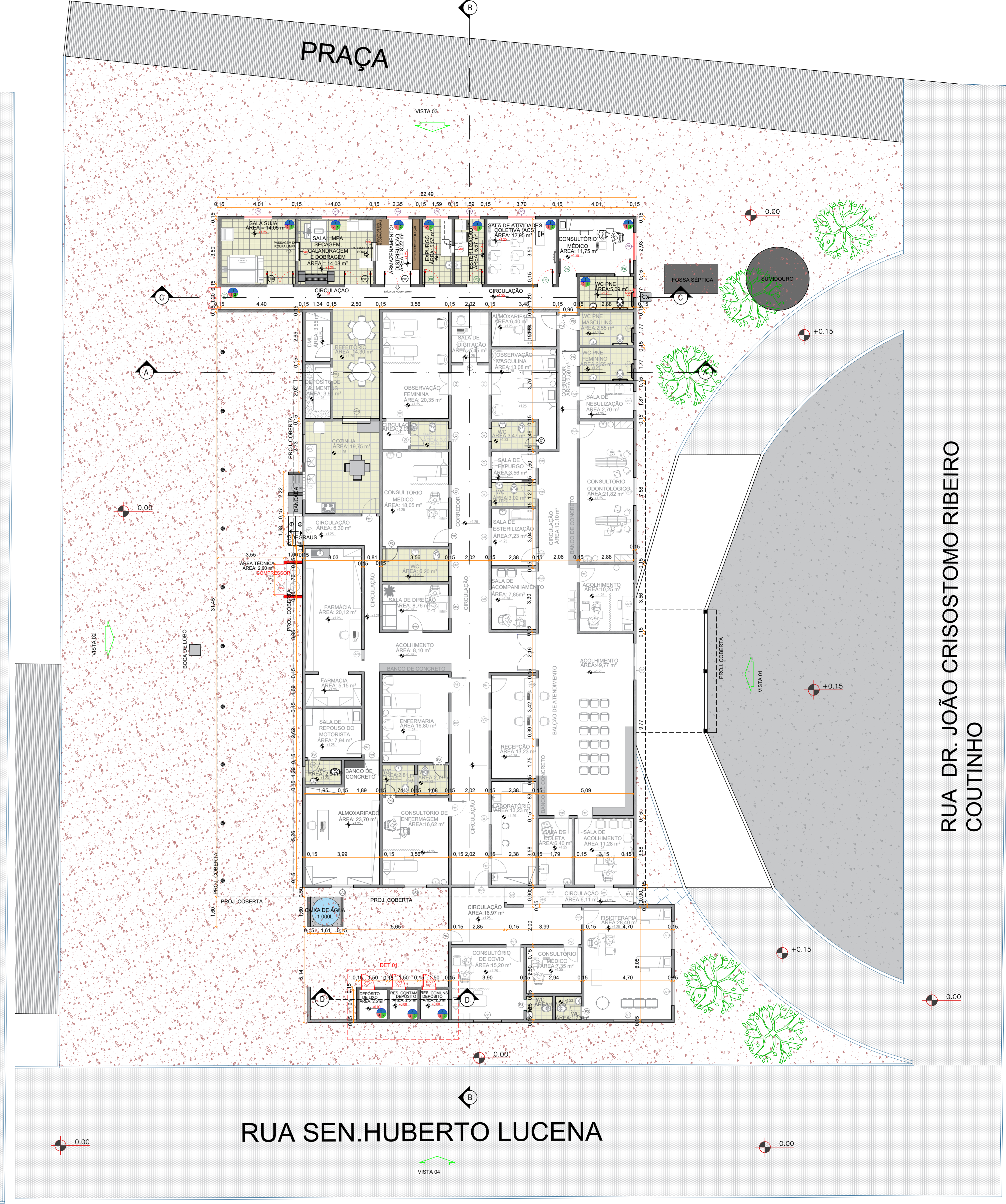
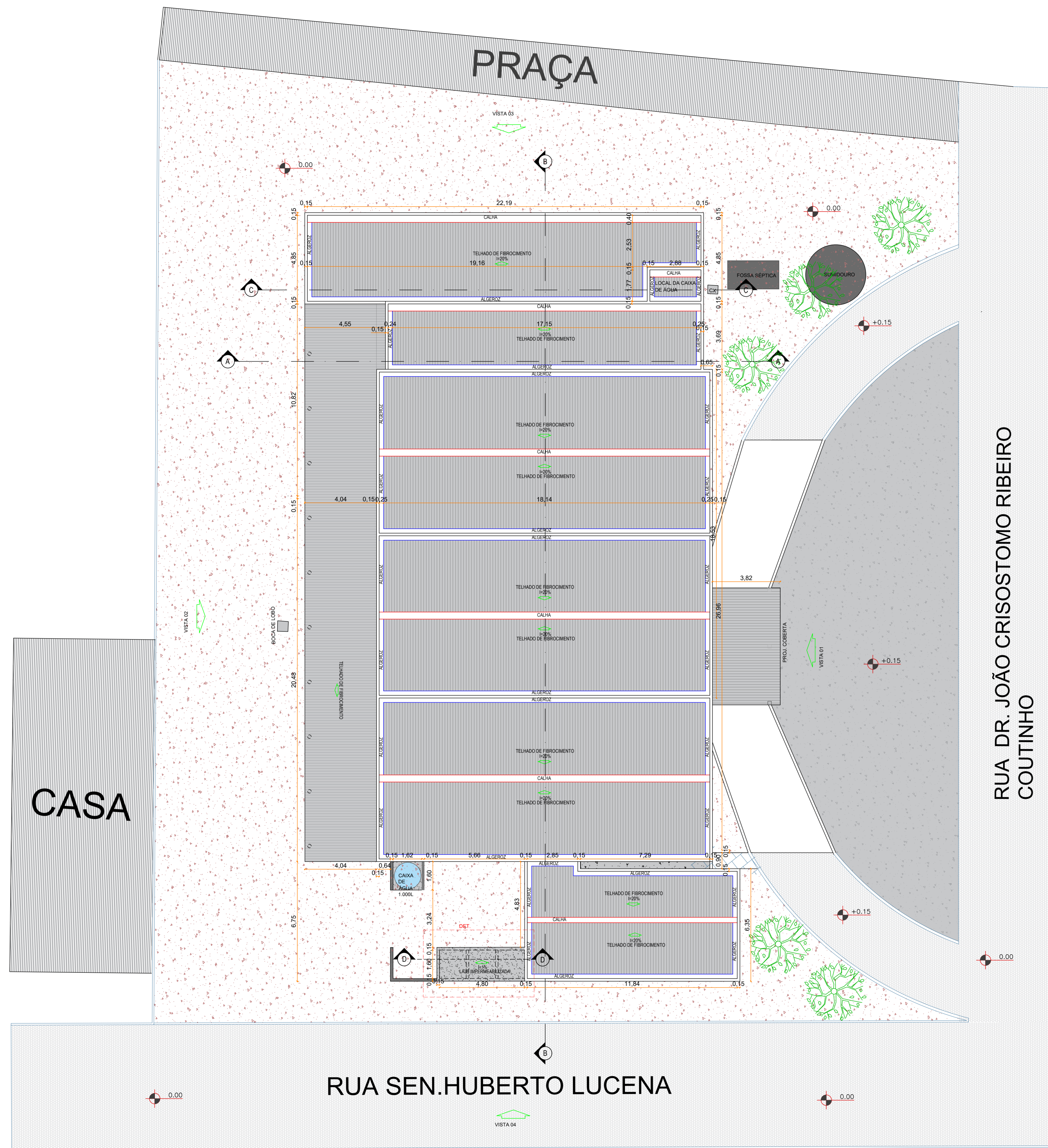

PLANTA DE COBERTA NOVA PROPOSTA (UBS)
ESCALA: 1/100

PLANTA BAIXA NOVA PROPOSTA (UBS)
ESCALA: 1/100

LEGENDA REVESTIMENTO:

	PISO - A	PAREDE - B	TETO - C
	1 - GRANILITE	1 - CERÂMICO	1 - FORRO DE GESSO
	2 - CERÂMICO	2 - ARGAMASSA CONVENCIONAL E PINTURA ACRÍLICA	2 - ARGAMASSA CONVENCIONAL E PINTURA ACRÍLICA
	3 - ARGAMASSA BARITADA	3 - ARGAMASSA BARITADA E PINTURA ACRÍLICA	3 - ARGAMASSA CONVENCIONAL E PINTURA ACRÍLICA
	4 - CIMENTADO		3 - TELHADO APARENTE

QUADRO DE NOVAS ESQUADRIAS - PORTAS				
Portas	Dimensão (LxH) Bandeira	Quantidade (und)	Sistema de abertura	Material
P2	0.70 x 2.10	03	Giro de 1 folha	Madeira
P4	1.20 x 2.10	01	Giro de 2 folhas	Madeira
P6	0.80 x 2.10	05	Giro de 1 folha	Madeira
P8	1.45 x 2.10	03	Giro de 2 folhas	Madeira
G04	1.70 x 1.50	01	Giro de 2 folhas	Gratiz de Ferro

QUADRO DE NOVAS ESQUADRIAS - JANELAS				
Janelas	Dimensão (LxH) Petifol	Quantidade (und)	Sistema de abertura	Tipo / Material
JV5	0.50 x 0.50/1.60	01	Projetante (Maxim-ar)	Vidro e Alumínio
JV7	1.50 x 1.00/1.10	04	02 Folhas (correr)	Vidro e Alumínio
JV9	1.20 x 0.80/1.30	03	02 Folhas (correr)	Vidro e Alumínio
AB8	1.20 x 0.80/1.20	02	-	-
AB9	0.40 x 0.50/1.20	01	-	-

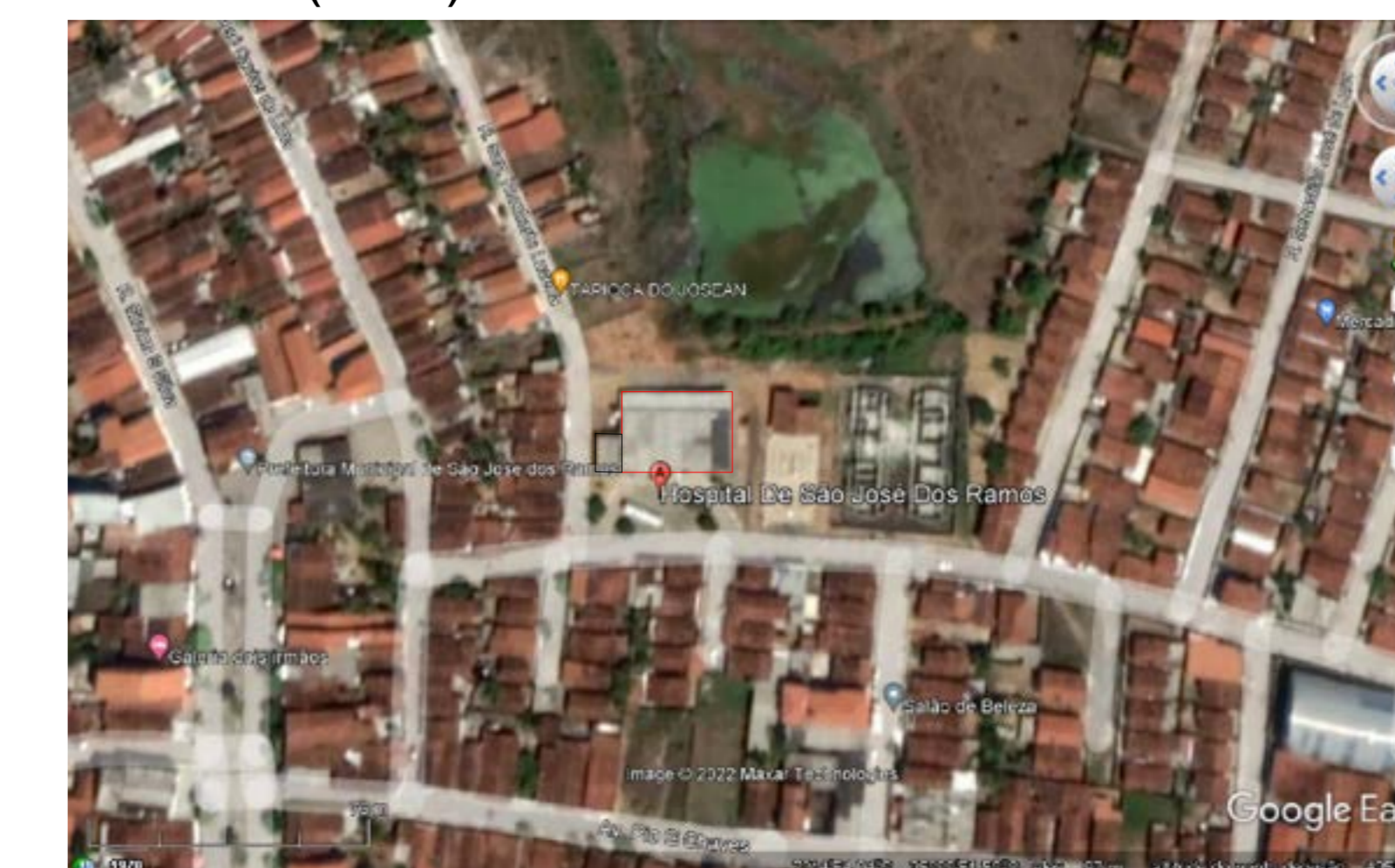

PLANTA DE LOCALIZAÇÃO
SEM ESCALA DEFINIDA

PROPRIETÁRIO:

ENGENHEIRO:

ARQUITETÔNICO

PROJETO: UBS SÃO JOSÉ DOS RAMOS
MUNICÍPIO: SÃO JOSÉ DOS RAMOS - PB
ENDEREÇO: RUA DR. JOÃO CRISOSTOMO RIBEIRO COUTINHO
PROPRIETÁRIO: PREFEITURA MUNICIPAL DE SÃO JOSÉ DOS RAMOS

RESPONSÁVEL	RUBRICA	DATA:	REVISÃO:
DESENHO		2022	-
CÓPIA			
VISTO			

PRANCHA DESENHO: ESCALA:

03/06 INDICADOS INDICADOS

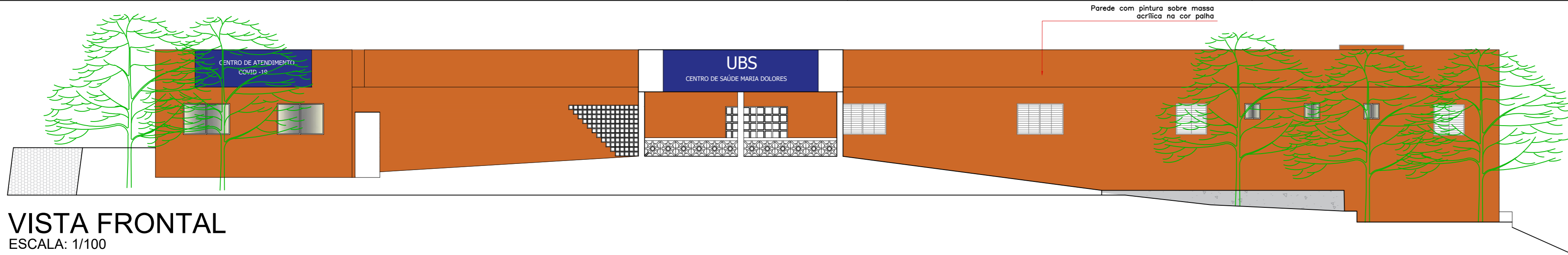

VISTA FRONTAL
ESCALA: 1/100

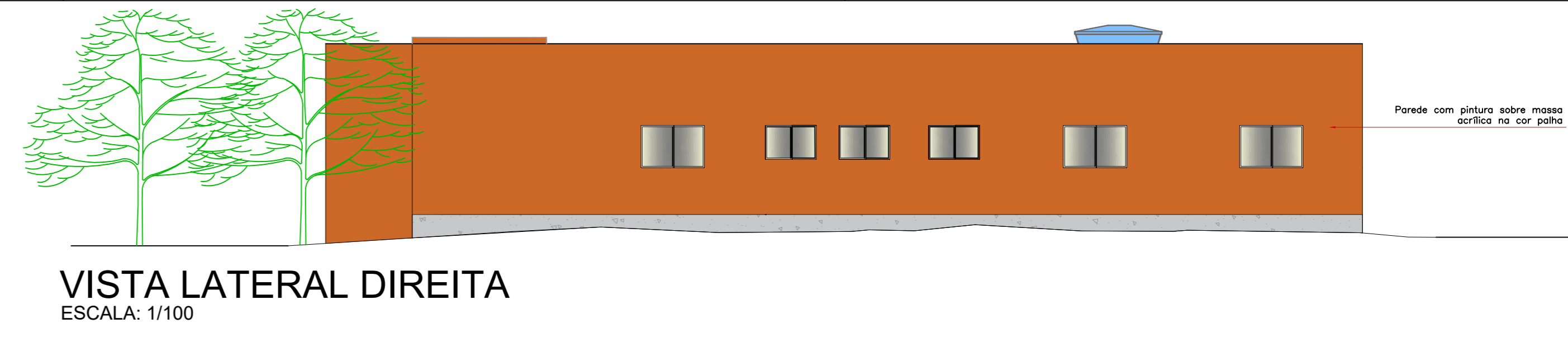

VISTA LATERAL DIREITA
ESCALA: 1/100

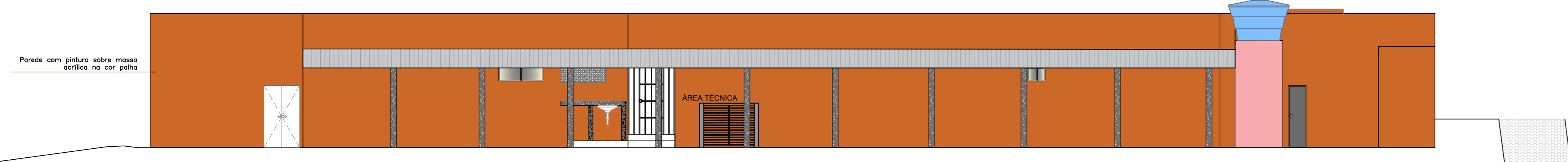

VISTA POSTERIOR
ESCALA: 1/100

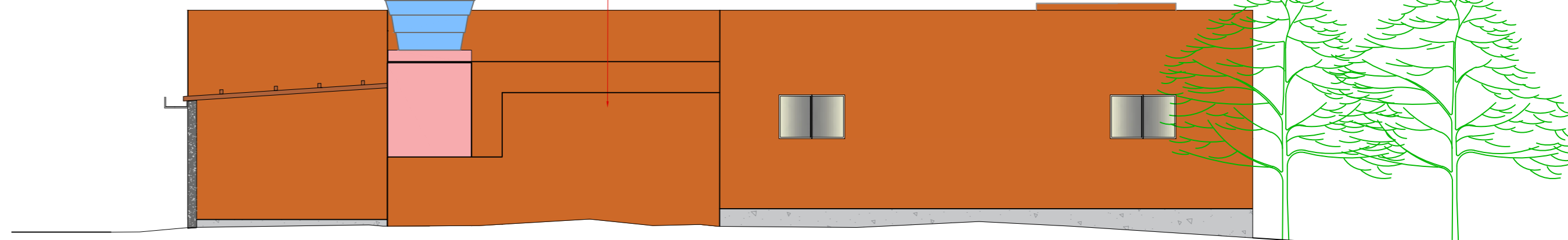

VISTA LATERAL ESQUERDA
ESCALA: 1/100

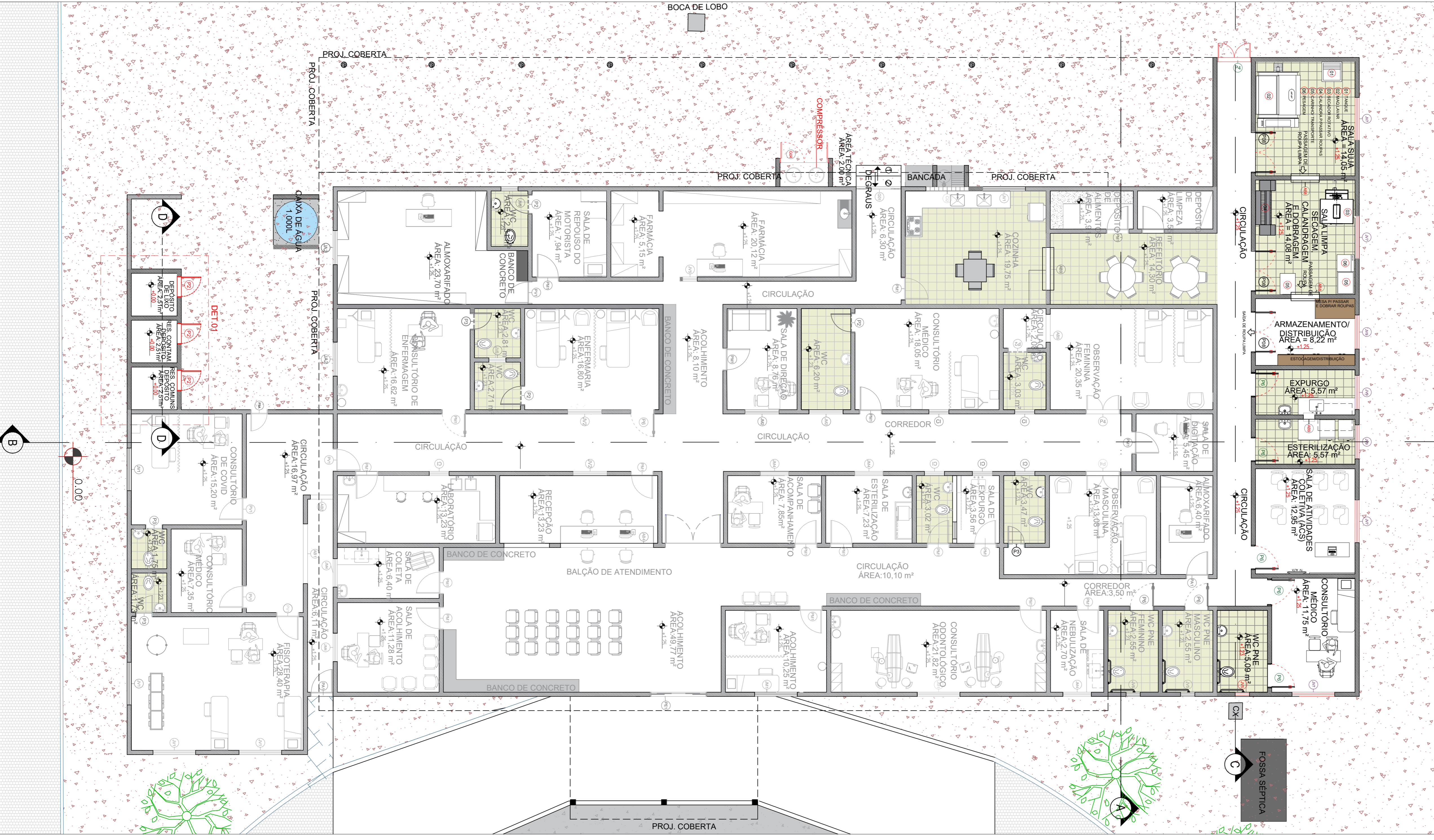

PLANTA BAIXA DE LAYOUT NOVA PROPOSTA (UBS)
ESCALA: 1/75

QUADRO DE NOVAS ESQUADRIAS - PORTAS

Portas	Dimensão (LxH) Bandeira	Quantidade (und)	Sistema de abertura	Material
P2	0.70 x 2.10	03	Giro de 1 folha	Madeira
P4	1.20 x 2.10	01	Giro de 2 folha	Madeira
P6	0.80 x 2.10	05	Giro de 1 folha	Madeira
P8	1.45 x 2.10	03	Giro de 2 folha	Madeira
G04	1.70 x 1.50	01	Giro de 2 folha	Gradil de Ferro

QUADRO DE NOVAS ESQUADRIAS - JANELAS

Janelas	Dimensão (LxH) Peltoril	Quantidade (und)	Sistema de abertura	Tipo / Material
JV5	0.50 x 0.50/1.60	01	Projetante (Maxim-ar)	Vidro e Alumínio
JV7	1.50 x 1.00/1.10	04	02 Folhas (correr)	Vidro e Alumínio
JV9	1.20 x 0.80/1.30	03	02 Folhas (correr)	Vidro e Alumínio
AB8	1.20 x 0.80/1.20	02	-	-
AB9	0.40 x 0.50/1.20	01	-	-

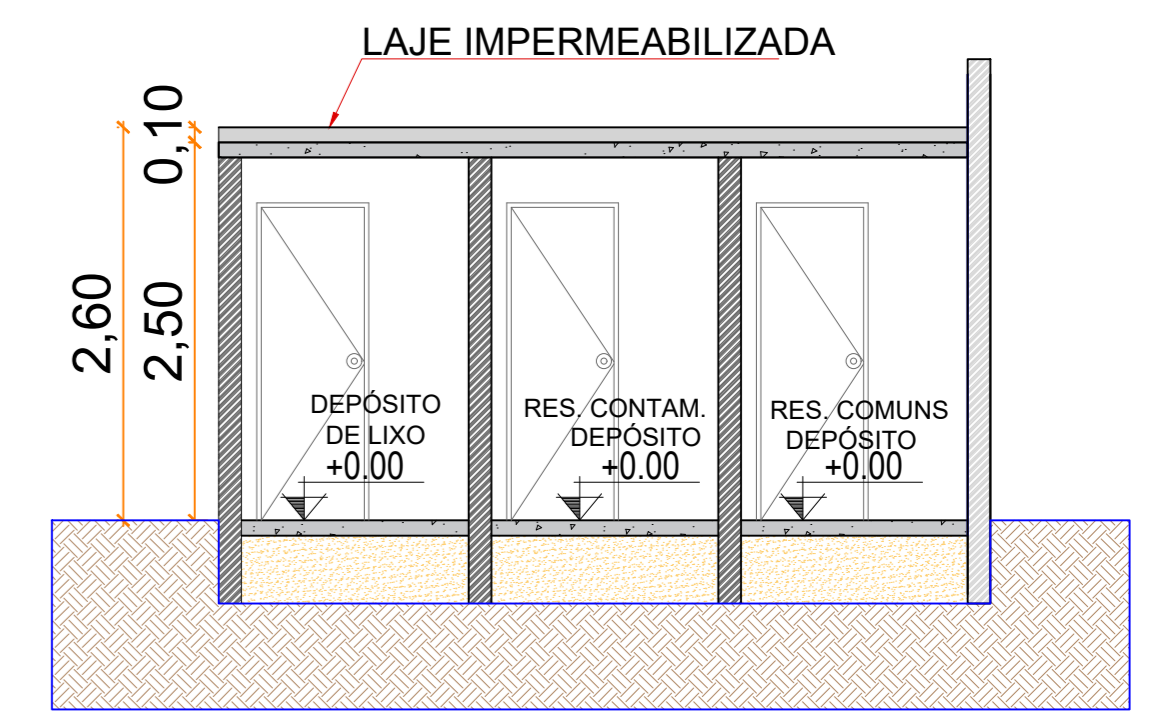

CORTE D
ESCALA: 1/50

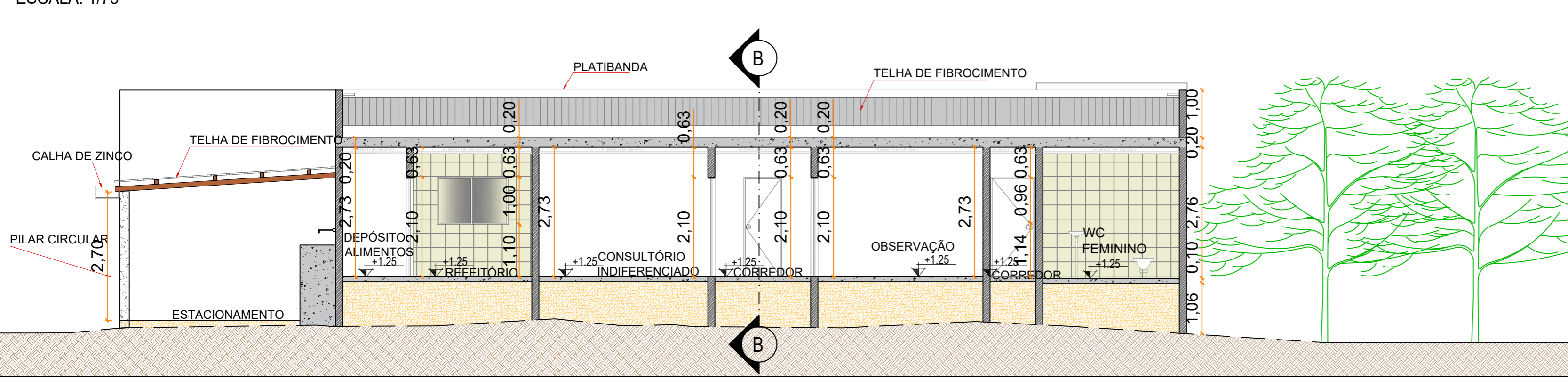

CORTE A
ESCALA: 1/75

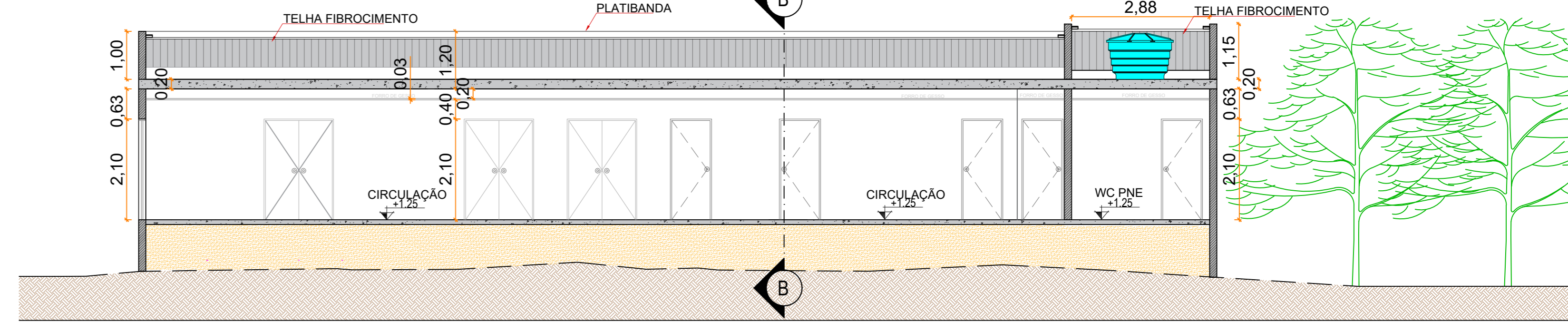

CORTE C
ESCALA: 1/75

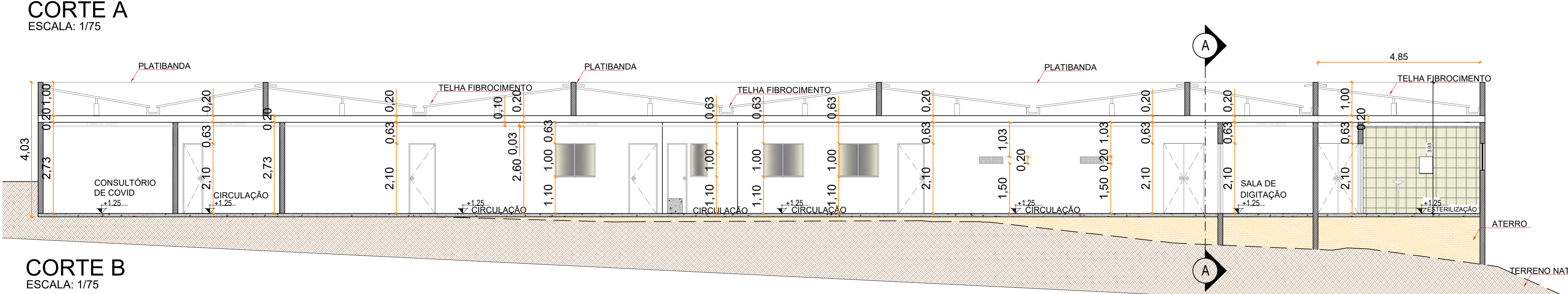

CORTE B
ESCALA: 1/75

PROPRIETÁRIO: _____

ENGENHEIRO: _____

ARQUITETÔNICO

PROJETO: UBS SÃO JOSÉ DOS RAMOS
 MUNICÍPIO: SÃO JOSÉ DOS RAMOS - PB
 ENDEREÇO: RUA DR. JOÃO CRISÓTOMO RIBEIRO COUTINHO
 PROPRIETÁRIO: PREFEITURA MUNICIPAL DE SÃO JOSÉ DOS RAMOS

RESPONSÁVEL	RUBRICA	DATA:	REVISÃO:
		2022	

DESENHO: 04/06
 CÓPIA: INDICADOS
 VISTO: INDICADOS
 PRANCHA: 04/06
 DESENHO: INDICADOS
 ESCALA: INDICADOS

INEP

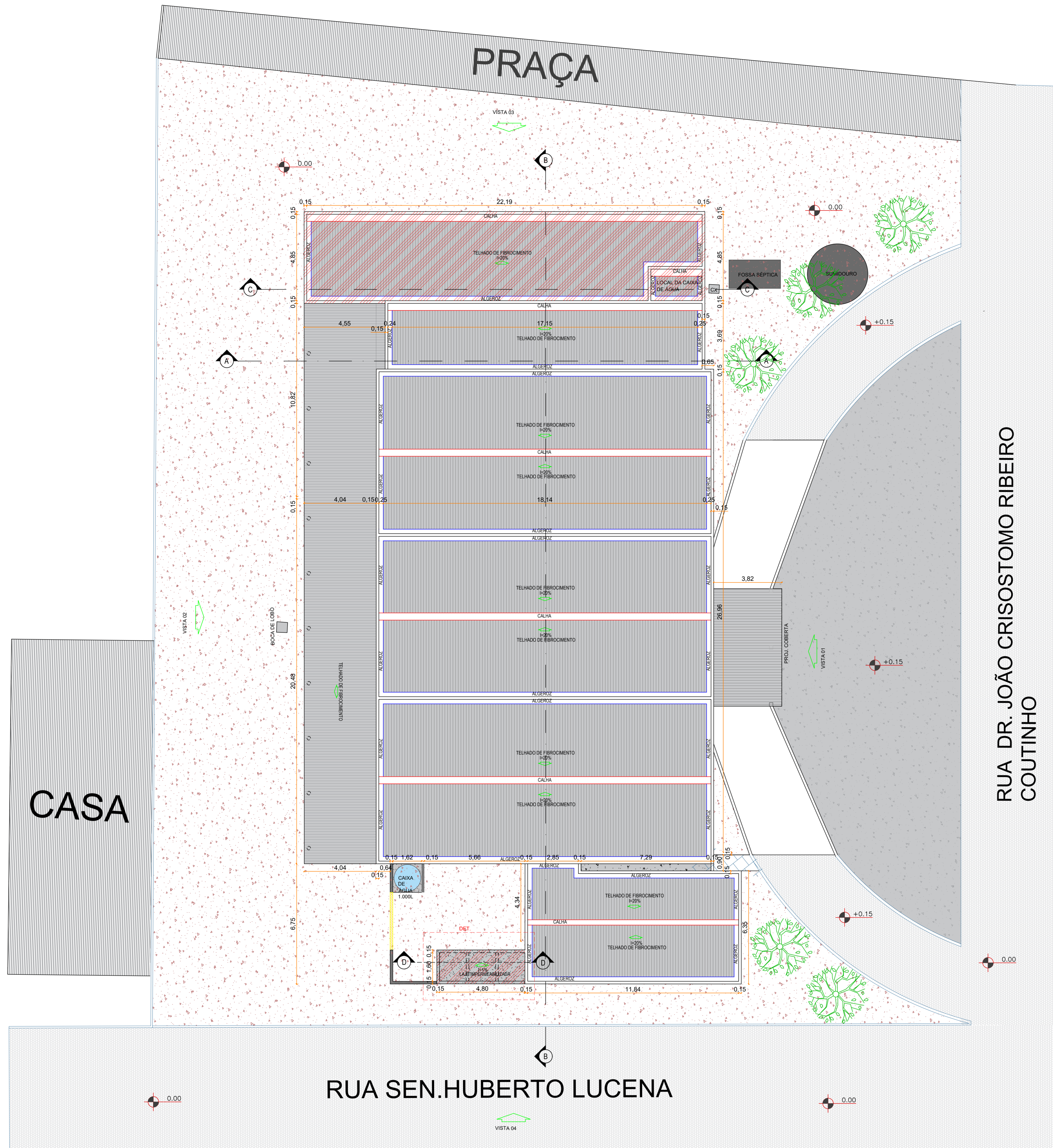

PLANTA DE COBERTA DEMOLIÇÃO E CONSTRUÇÃO (UBS)
ESCALA: 1/100

QUADRO DE DEMOLIÇÃO DE ESQUADRIAS - JANELAS				
Janelas	Dimensão (LxH) Peitoril	Quantidade (und)	Sistema de abertura	Tipo / Material
JV1	0.50 x 0.50/1.60	01	Projetante (Maxim-ar)	Vidro e Alumínio
JV6	0.60 x 0.80/1.30	03	02 Folhas (correr)	Vidro e Alumínio

QUADRO DE NOVAS ESQUADRIAS - PORTAS				
Portas	Dimensão (LxH) Bandeira	Quantidade (und)	Sistema de abertura	Material
P2	0.70 x 2.10	03	Giro de 1 folha	Madeira
P4	1.20 x 2.10	01	Giro de 2 folhas	Madeira
P6	0.80 x 2.10	05	Giro de 1 folha	Madeira
P8	1.45 x 2.10	03	Giro de 2 folhas	Madeira
G04	1.70 x 1.50	01	Giro de 2 folhas	Gradil de Ferro

QUADRO DE NOVAS ESQUADRIAS - JANELAS				
Janelas	Dimensão (LxH) Peitoril	Quantidade (und)	Sistema de abertura	Tipo / Material
JV5	0.50 x 0.50/1.60	01	Projetante (Maxim-ar)	Vidro e Alumínio
JV7	1.50 x 1.00/1.10	04	02 Folhas (correr)	Vidro e Alumínio
JV9	1.20 x 0.80/1.30	03	02 Folhas (correr)	Vidro e Alumínio
AB8	1.20 x 0.80/1.20	02	-	-
AB9	0.40 x 0.50/1.20	01	-	-

LEGENDA

A DEMOLIR

A CONSTRUIR

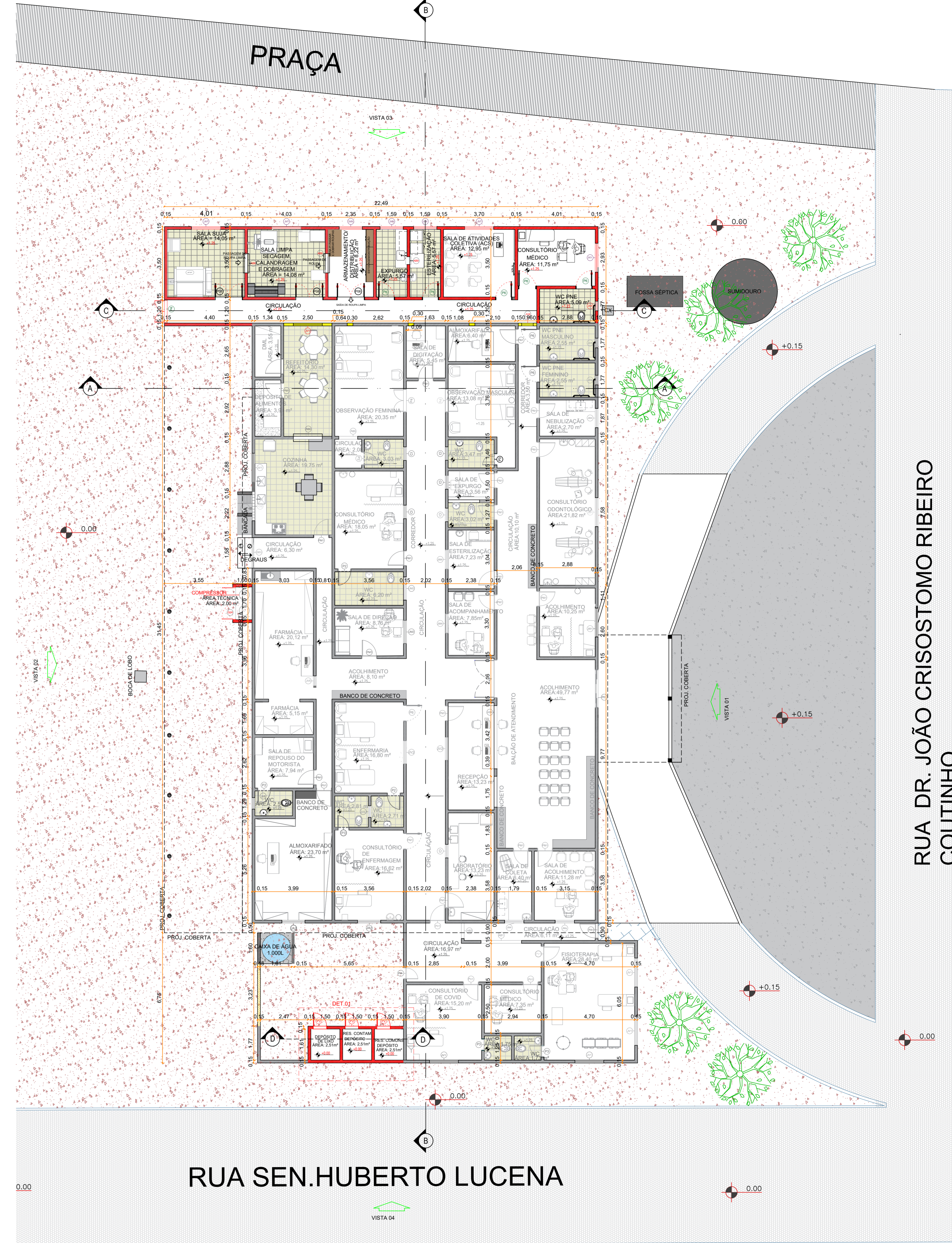

PLANTA BAIXA DE DEMOLIÇÃO E CONSTRUÇÃO (UBS)
ESCALA: 1/100

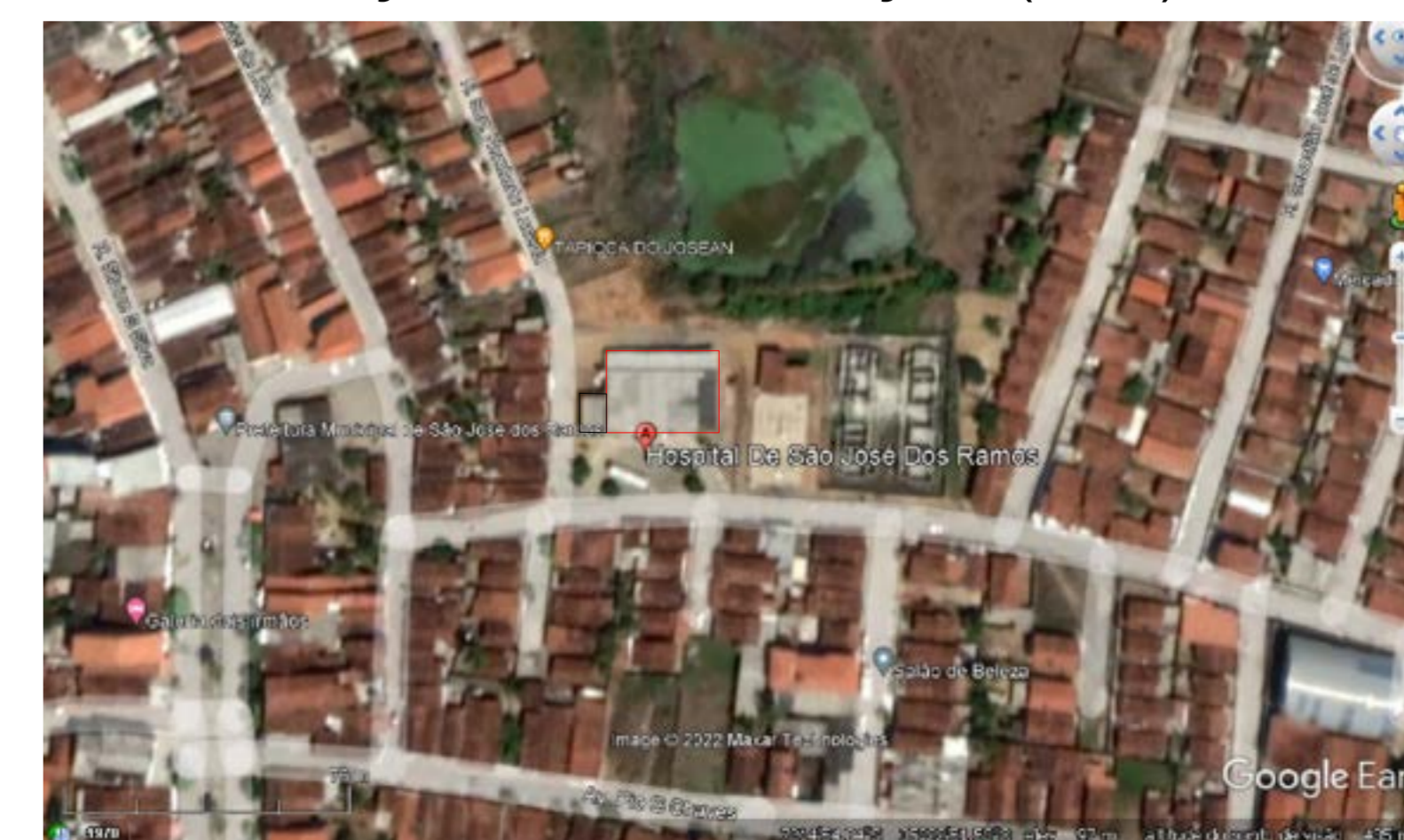

PLANTA DE LOCALIZAÇÃO
SEM ESCALA DEFINIDA

PROPRIETÁRIO:

ENGENHEIRO:

ARQUITETÔNICO

PROJETO: UBS SÃO JOSÉ DOS RAMOS
MUNICÍPIO: SÃO JOSÉ DOS RAMOS - PB
ENDEREÇO: RUA DR. JOÃO CRISOSTOMO RIBEIRO COUTINHO
PROPRIETÁRIO: PREFEITURA MUNICIPAL DE SÃO JOSÉ DOS RAMOS

DESENHO	RESPONSÁVEL	RUBRICA	DATA:	REVISÃO:
CÓPIA			2022	-
VISTO				

PRANCHA DESENHO: ESCALA:

05/06 INDICADOS INDICADOS

INEP

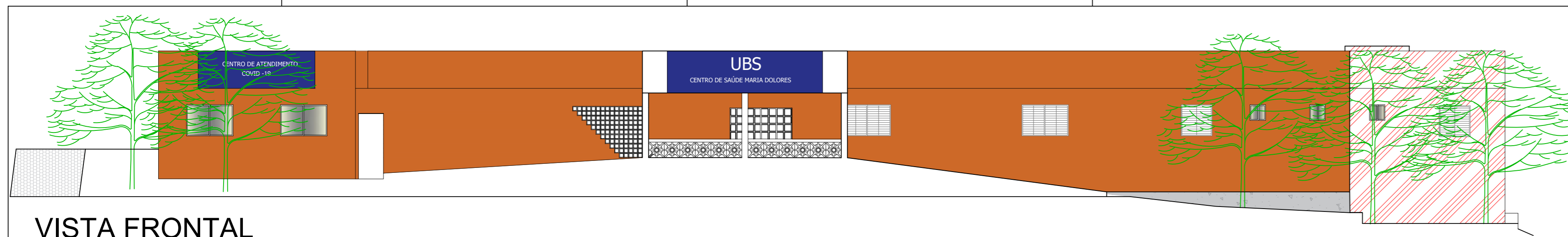

VISTA FRONTAL
ESCALA: 1/100

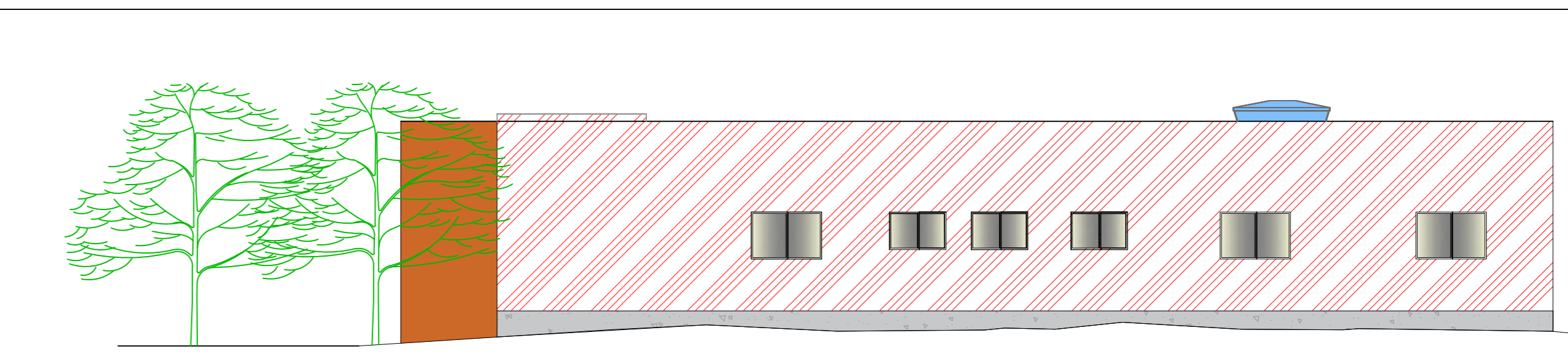

VISTA LATERAL DIREITA
ESCALA: 1/100

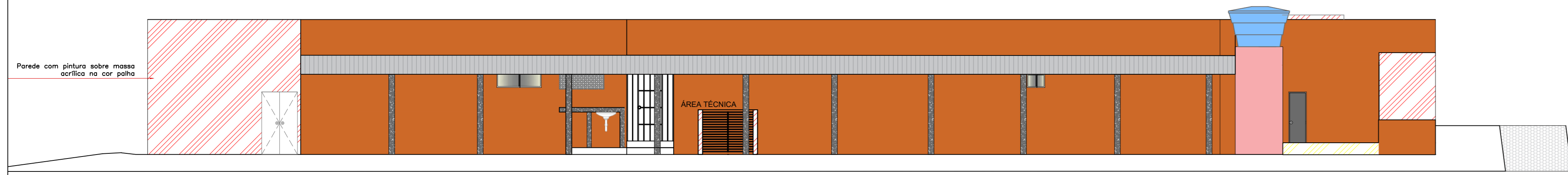

VISTA POSTERIOR
ESCALA: 1/100

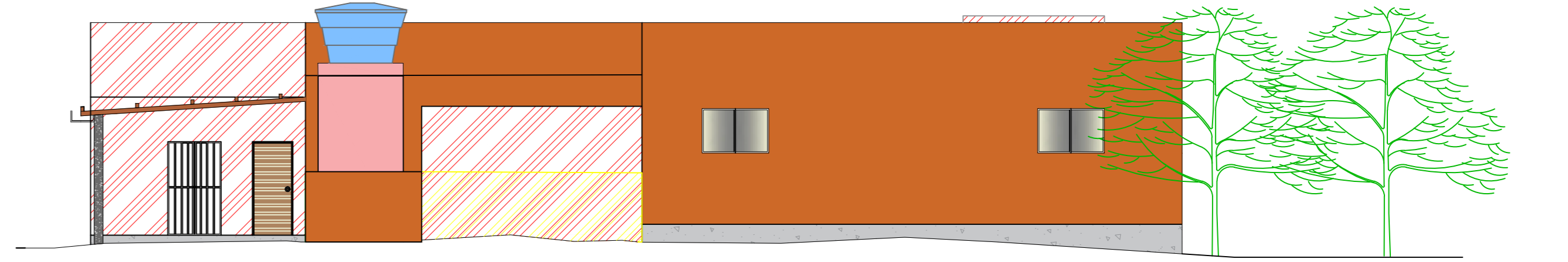

VISTA LATERAL ESQUERDA
ESCALA: 1/100

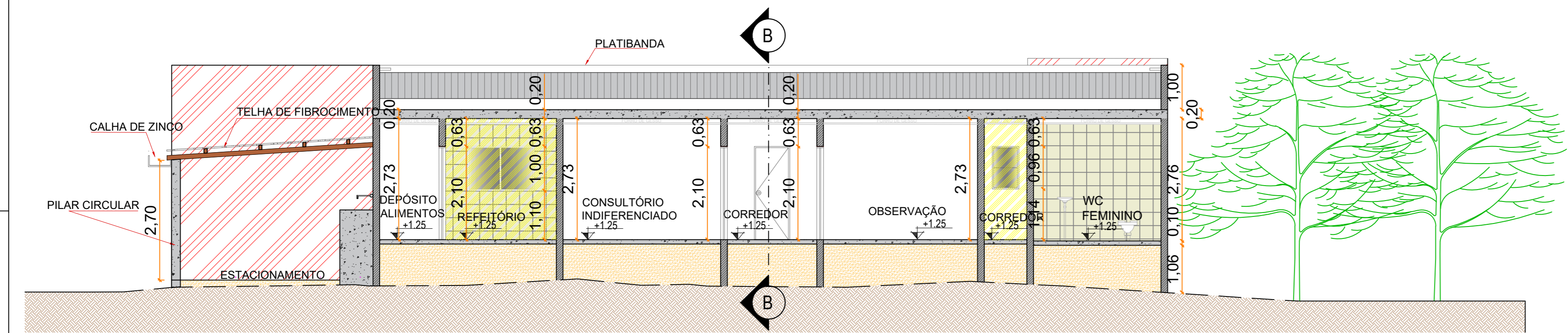

CORTE A
ESCALA: 1/75

LEGENDA

- A DEMOLIR
- A CONSTRUIR

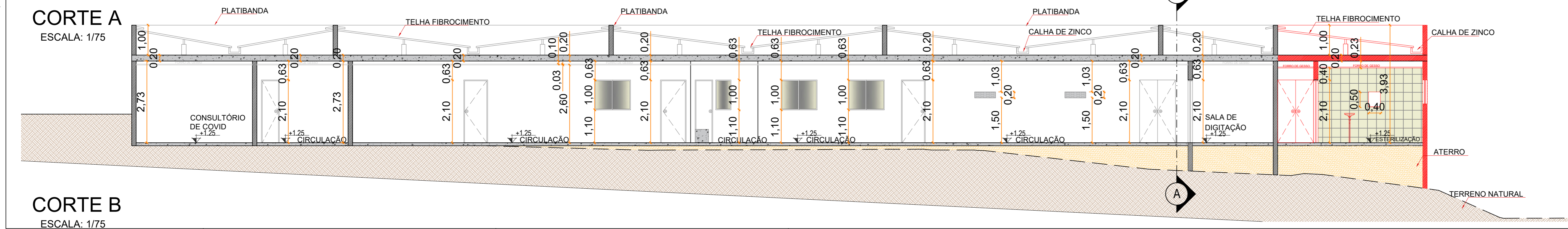

CORTE B
ESCALA: 1/75

PROPRIETÁRIO: _____
ENGENHEIRO: _____

ARQUITETÔNICO				
PROJETO:	UBS SÃO JOSÉ DOS RAMOS			
MUNICÍPIO:	SÃO JOSÉ DOS RAMOS - PB			
ENDEREÇO:	RUA DR. JOÃO CRISOSTOMO RIBEIRO COUTINHO			
PROPRIETÁRIO:	PREFEITURA MUNICIPAL DE SÃO JOSÉ DOS RAMOS			
	RESPONSÁVEL	RUBRICA	DATA:	REVISÃO:
DESENHO			2022	-
CÓPIA				
VISTO				
PRANCHA	DESENHO:	ESCALA:		
06/06	INDICADOS	INDICADOS		



PRAÇA

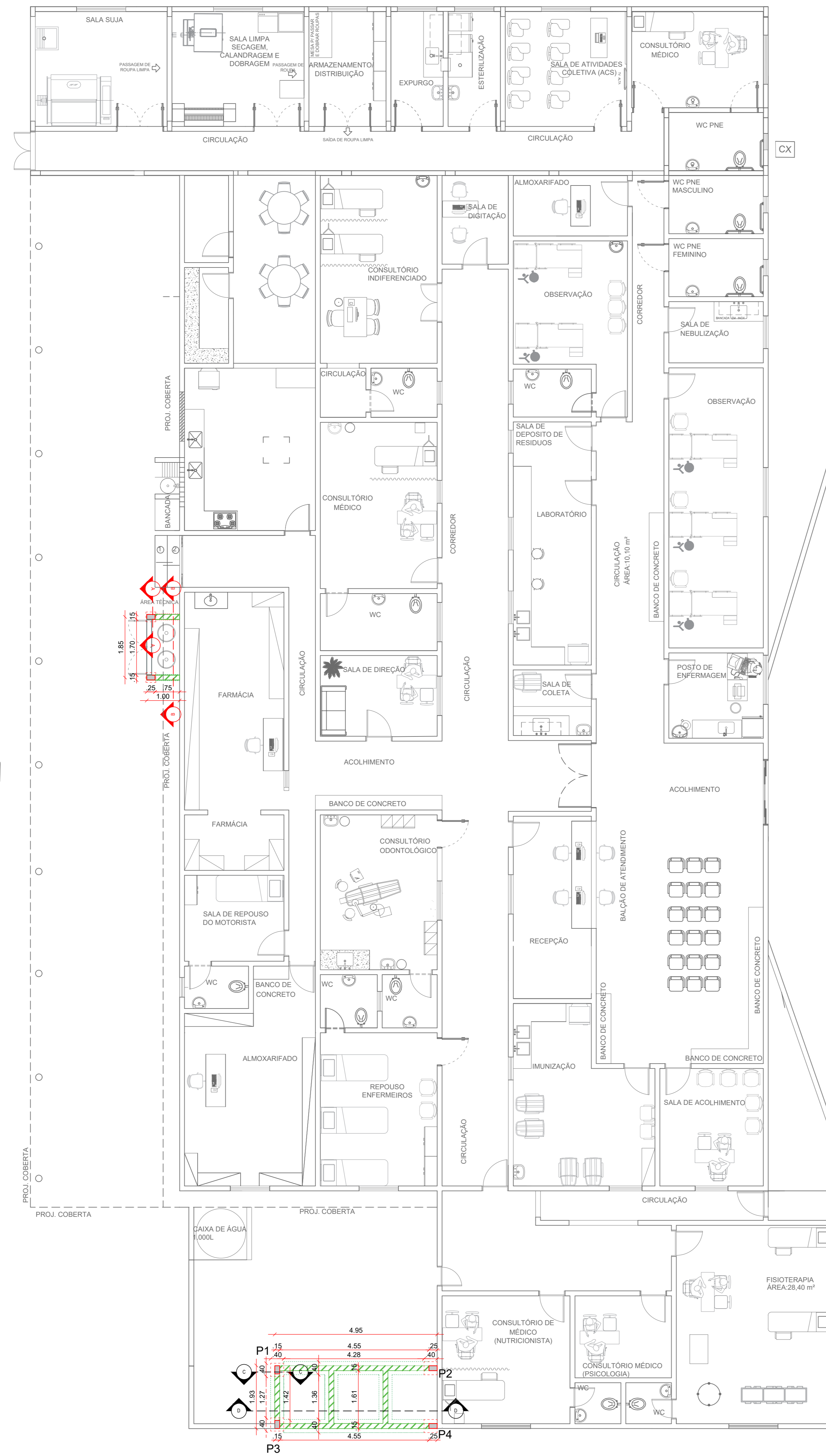

RUA DR. JOÃO CRISOSTOMO RIBEIRO
COUTINHO

A

RUA SEN. HUBERTO LUCENA

PLANTA BAIXA
ESCALA: 1/75

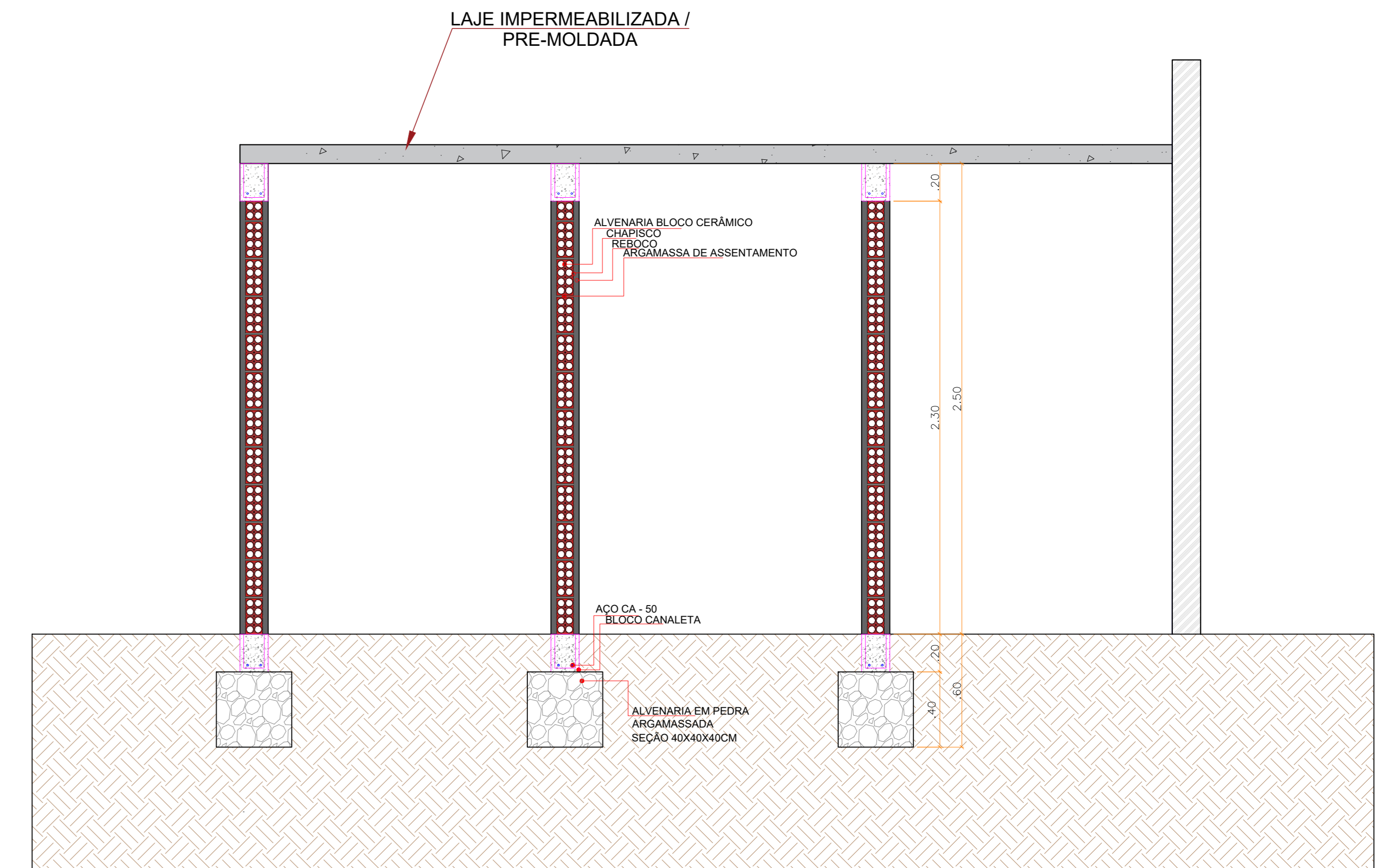

CORTE DD
ESCALA 1:20

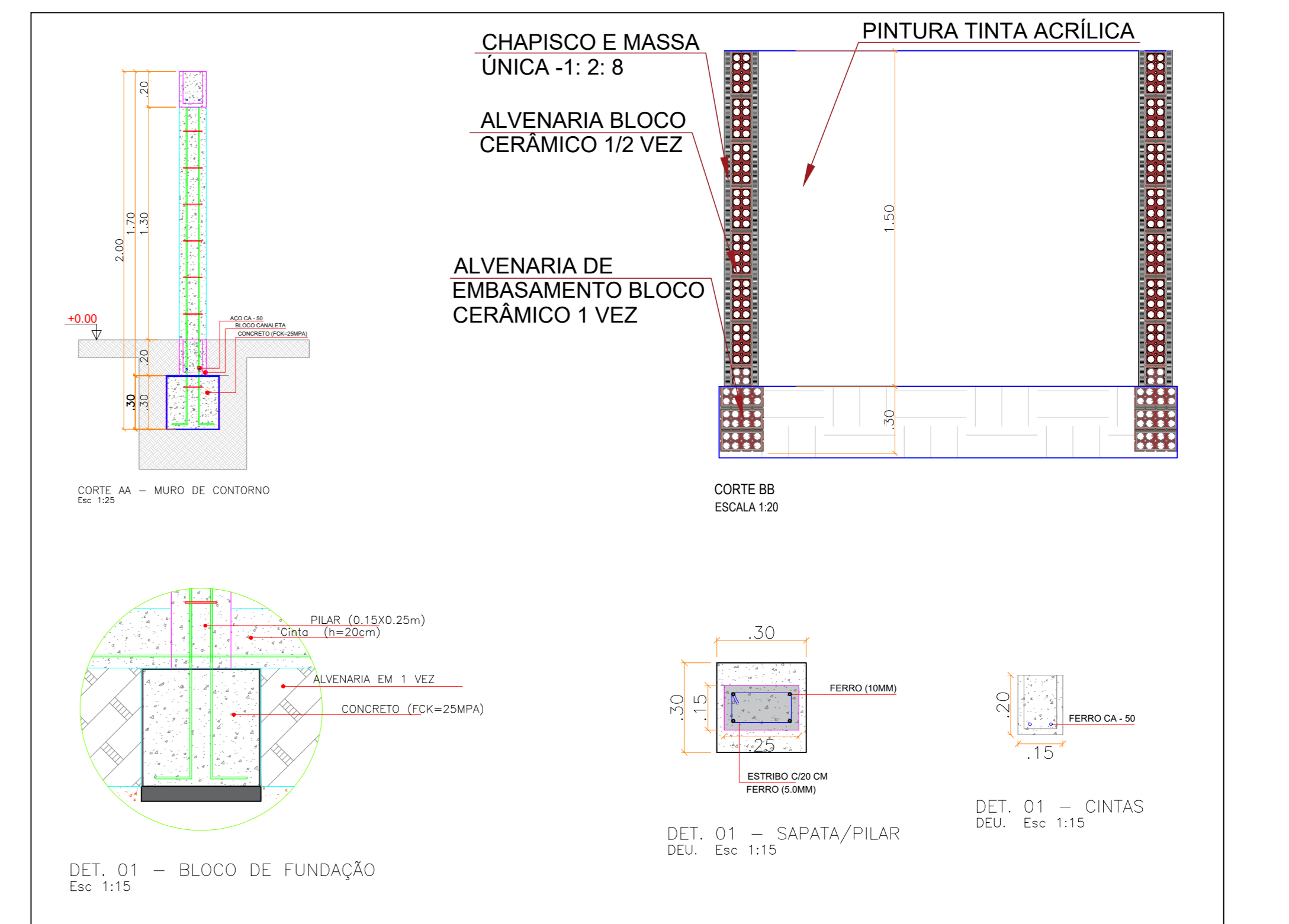
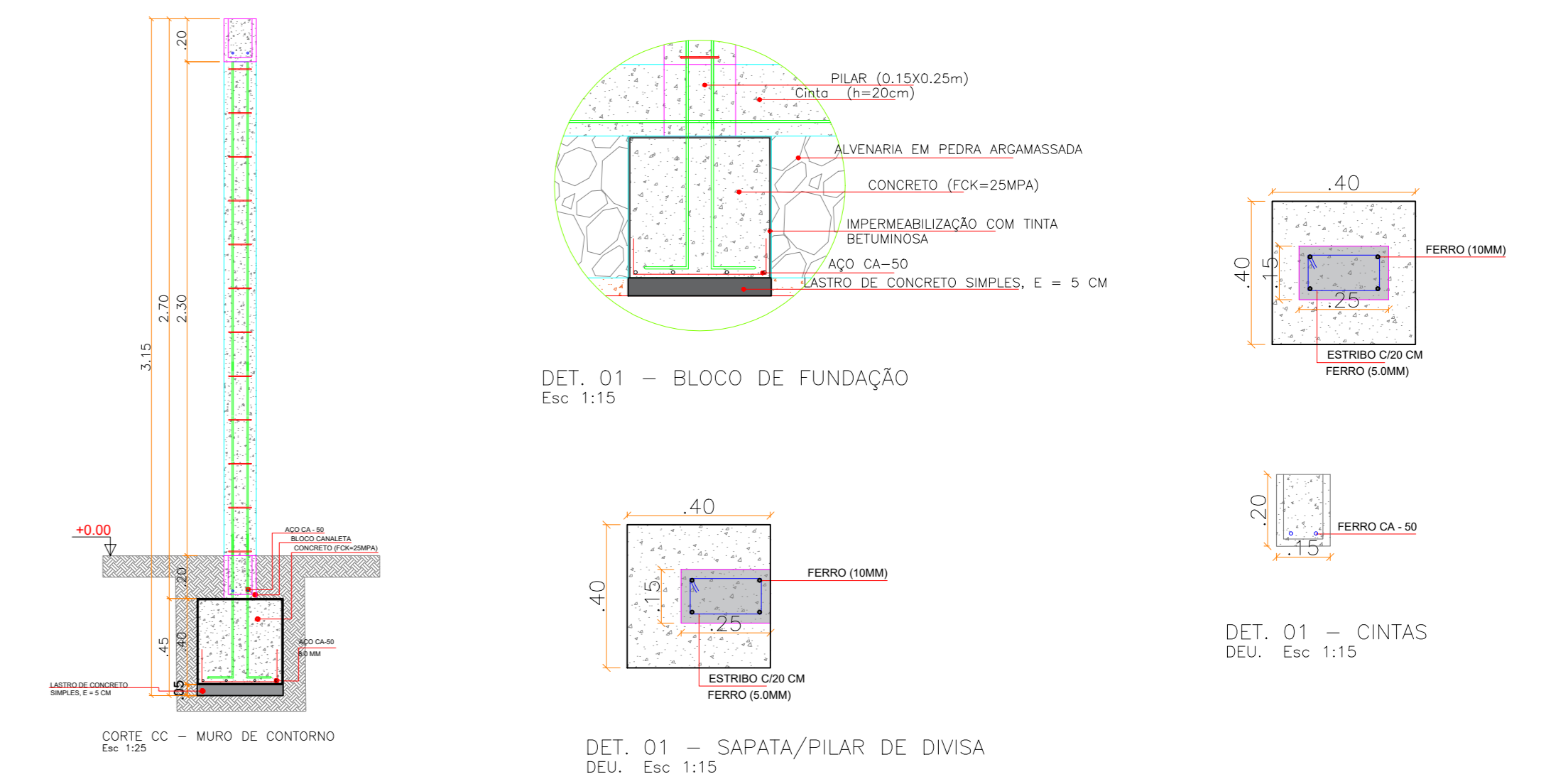

PROPRIETÁRIO:

ENGENHEIRO:

DETALHES CONSTRUTIVOS

PROJETO: UBS SÃO JOSÉ DOS RAMOS
MUNICÍPIO: SÃO JOSÉ DOS RAMOS - PB
ENDEREÇO: RUA DR. JOÃO CRISOSTOMO RIBEIRO COUTINHO
PROPRIETÁRIO: PREFEITURA MUNICIPAL DE SÃO JOSÉ DOS RAMOS

DESENHO	RESPONSÁVEL	RUBRICA	DATA:	REVISÃO:
CÓPIA			2022	
VISTA				

PRANCHA	DESENHO:	ESCALA:
01/02	INDICADOS	INDICADOS



PRAÇA

PILARETES

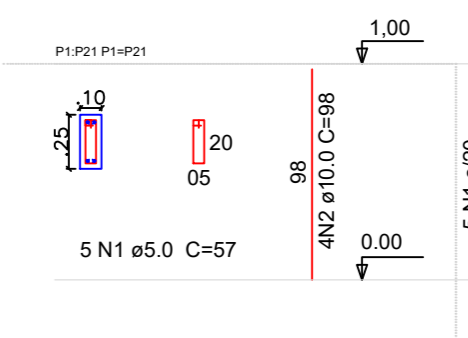

Relação do aço (Pilaretes)					
ELEMENTO	AÇO	N	DIAM	Q	C.TOTAL (cm)
PILARETES	CA60	1	5.0	105	57
X21	CA50	2	10.0	84	98

Resumo do aço

AÇO	DIAM	C.TOTAL (m)	PESO (kg)
CA50	10.0	82.32	50.79
CA60	5.0	59.85	9.22
PESO TOTAL			
CA50			50.79
CA60			9.22

Vol de concreto total (C-25) = 0.53 m³
 Área de forma total = 14.70 m²

VISTA 03

0.00

B

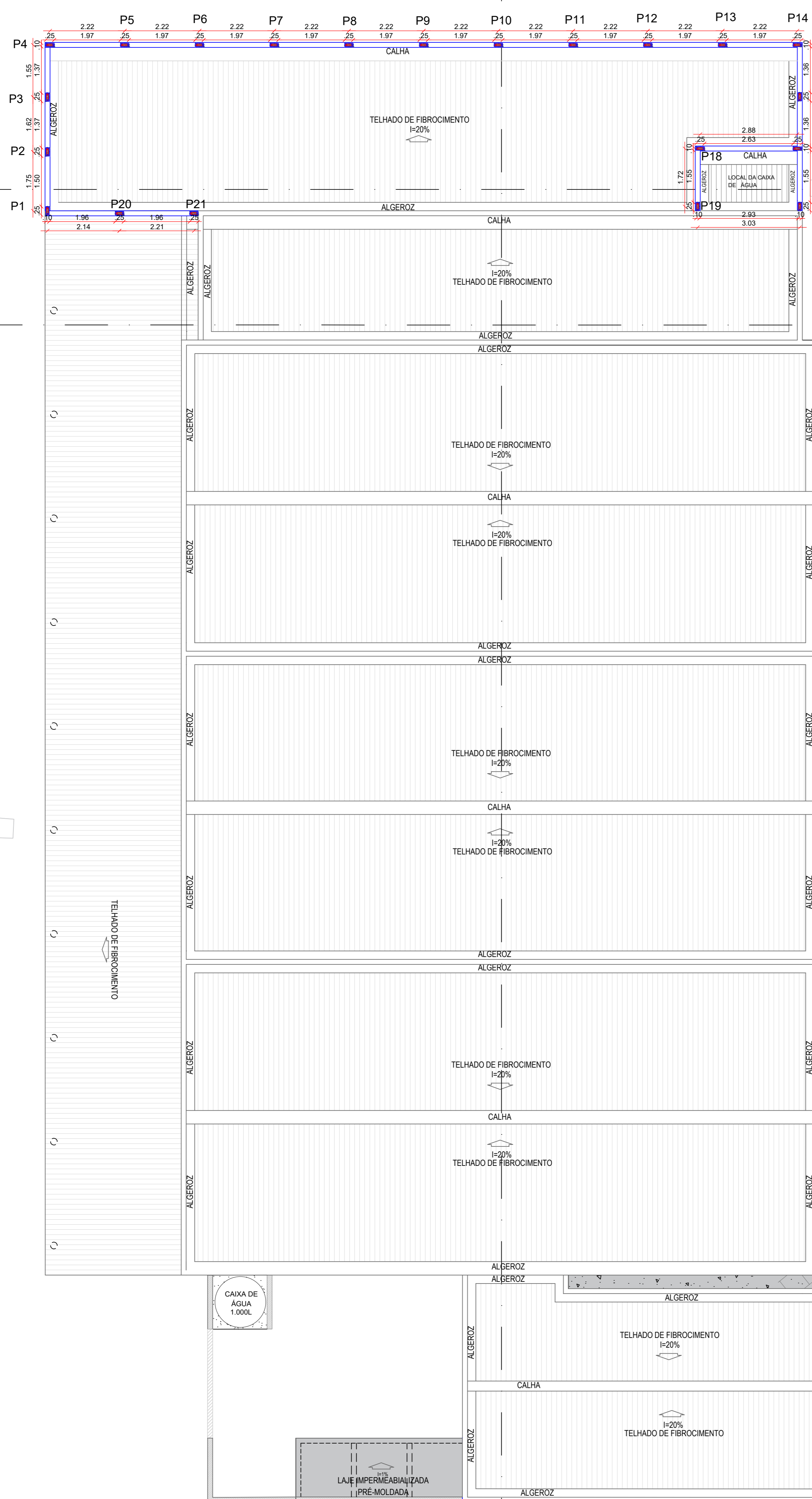

+0.15

+0.15

+0.15

0.00

0.00

RUA DR. JOÃO CRISOSTOMO RIBEIRO
COUTINHO

RUA SEN. HUBERTO LUCENA

PLANTA BAIXA
ESCALA: 1/75

PROPRIETÁRIO:

ENGENHEIRO:

DETALHES CONSTRUTIVOS

PROJETO: UBS SÃO JOSÉ DOS RAMOS
 MUNICÍPIO: SÃO JOSÉ DOS RAMOS - PB
 ENDEREÇO: RUA DR. JOÃO CRISOSTOMO RIBEIRO COUTINHO
 PROPRIETÁRIO: PREFEITURA MUNICIPAL DE SÃO JOSÉ DOS RAMOS

DESENHO	RESPONSÁVEL	RUBRICA	DATA:	REVISÃO:
CÓPIA			2022	-
VISTO				
PRANCHA	DESENHO:	ESCALA:		
02/02	INDICADOS	INDICADOS		



DIRETRIZES GERAIS

- 1 - TODO O PROJETO FOI CALCULADO SEGUNDO AS NORMAS TÉCNICAS BRASILEIRAS VIGENTES.
- 2 - O FCK DA ESTRUTURA É DE 25 MPA.
- 3 - TODAS AS MEDIDAS DO PROJETO DEVEM SER SEGUIDAS RIGOROSAMENTE, ASSIM COMO AS BITOLAS DOS AÇOS.
- 4 - O *SLUMP* (ABATIMENTO) DEVERÁ SER DE 8 ± 1 CM.
- 5 - AS DIMENSÕES E AS BITOLAS DOS AÇOS DEVEM SER CONFERIDAS ANTES DA CONCRETAGEM, ASSEGURANDO, ASSIM, A QUALIDADE DESEJADA.
- 6 - USAR ESPAÇADORES ENTRE A FERRAGEM E A FORMA, RESPEITANDO O COBRIMENTO MÍNIMO.
- 7 - USAR ESPAÇADORES (DO TIPO "CARANGUEIJO" OU SIMILAR) ENTRE A ARMAÇÃO POSITIVA E NEGATIVA DAS LAJES.
- 8 - ANTES DE CONCRETAR AS LAJES, VERIFICAR SE A ARMADURA NEGATIVA NÃO FOI AMASSADA OU RETIRADA DO LOCAL. CASO ISSO ACONTEÇA, DEVE-SE REPOSICIONAR A ARMADURA ANTES DA CONCRETAGEM.
- 9 - CURAR BEM O CONCRETO, MANTENDO A SUPERFÍCIE SEMPRE UMEDECIDA NOS PRIMEIROS 7 DIAS.
- 10 - TODO O TERRENO DA FUNDAÇÃO DEVERÁ SER BEM COMPACTADO E EXECUTADO UM LASTRO DE CONCRETO MAGRO DE 5,0 CM SOBRE ELE.
- 11 - TODA A FUNDAÇÃO DEVERÁ SER IMPERMEABILIZADA COM O OBJETIVO DE EVITAR INFILTRAÇÃO DE ÁGUA POR CAPILARIDADE.
- 12 - O ESCORAMENTO DEVERÁ SER RETIRADO APENAS QUANDO O CONCRETO ATINGIR SUA RESISTÊNCIA FINAL, OU SEJA, AOS 28 DIAS.
- 13 - EM CASO DE DÚVIDAS, CONSULTAR O PROJETISTA.

PROPRIETÁRIO

ENGENHEIRO

CONSTRUTOR

**PROJETO
ESTRUTURAL**

PROJETO: AMPLIAÇÃO DO CENTRO DE SAÚDE M^ªDOLORES DE A. RAMOS

PROPRIETÁRIO: PREFEITURA MUNICIPAL DE SÃO JOSÉ DOS RAMOS

ENDEREÇO: RUA DR. JOÃO CRISOSTOMO RIBEIRO COUTINHO

PRANCHA

01 / 06

TRABALHO TÉCNICOS

NOME

PROFISSIONAL

DATA

2022

ENGENHEIRO CIVIL

REV.

00

DIRETRIZES GERAIS



ENGENHARIA E ARQUITETURA

FONE: (83) 3512-7838 JOÃO PESSOA-PB
(83) 3421-7838 PATOS-PB

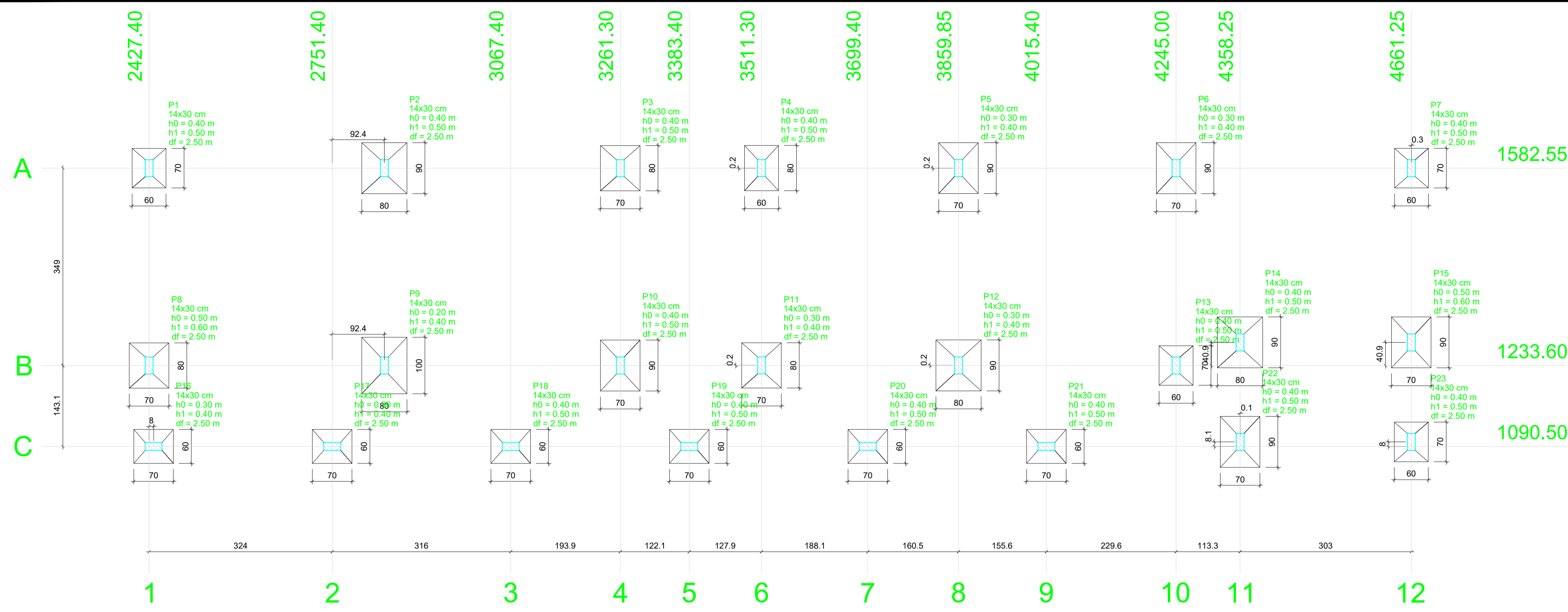

1582.55
1233.60
1090.50

Planta de localização
escala 1:50

Nome	Seção (cm)	X (cm)	Y (cm)	Pilar					Fundação					
				Carga Máx. (kN)	Carga Min. (kN)	Mx (kN.m)	My (kN.m)	Fx (kN)	Fy (kN)	Lado B (cm)	Lado H (cm)	h ₀ / h _a (m)	h ₁ / h _b (m)	df (m)
P1	14x30	2427.40	1582.55	55	40	0	0	2	3	60	70	0.40	0.50	2.50
P2	14x30	2843.80	1582.55	98	74	0	0	1	2	80	90	0.40	0.50	2.50
P3	14x30	3261.30	1582.55	76	57	0	0	1	3	70	80	0.40	0.50	2.50
P4	14x30	3511.30	1582.75	68	50	0	0	1	3	60	80	0.40	0.50	2.50
P5	14x30	3859.85	1582.75	83	64	0	0	1	2	70	90	0.30	0.40	2.50
P6	14x30	4245.00	1582.55	89	69	0	0	1	2	70	90	0.30	0.40	2.50
P7	14x30	4661.25	1582.50	51	37	0	0	2	3	60	70	0.40	0.50	2.50
P8	14x30	2427.40	1233.60	74	43	0	0	2	5	70	80	0.50	0.60	2.50
P9	14x30	2843.80	1233.60	114	83	0	0	1	2	80	100	0.20	0.40	2.50
P10	14x30	3261.30	1233.60	90	64	0	0	1	2	70	90	0.40	0.50	2.50
P11	14x30	3511.30	1233.80	80	57	0	0	1	3	70	80	0.30	0.40	2.50
P12	14x30	3859.85	1233.80	102	74	0	0	1	2	80	90	0.30	0.40	2.50
P13	14x30	4245.00	1233.60	53	34	0	0	1	2	60	70	0.40	0.50	2.50
P14	14x30	4358.25	1274.50	99	60	0	0	1	3	80	90	0.40	0.50	2.50
P15	14x30	4661.25	1274.50	80	58	0	0	1	4	70	90	0.50	0.60	2.50
P16	14x30	2435.40	1090.50	46	9	0	0	1	2	60	70	0.30	0.40	2.50
P17	14x30	2751.40	1090.50	39	35	0	0	1	1	60	70	0.30	0.40	2.50
P18	14x30	3067.40	1090.50	39	35	0	0	1	1	60	70	0.40	0.50	2.50
P19	14x30	3383.40	1090.50	36	32	0	0	1	1	60	70	0.40	0.50	2.50
P20	14x30	3699.40	1090.50	37	33	0	0	1	1	60	70	0.40	0.50	2.50
P21	14x30	4015.40	1090.50	41	35	0	0	1	1	60	70	0.40	0.50	2.50
P22	14x30	4358.35	1098.55	85	53	0	0	1	3	70	90	0.40	0.50	2.50
P23	14x30	4661.25	1098.50	55	27	0	0	1	3	60	70	0.40	0.50	2.50

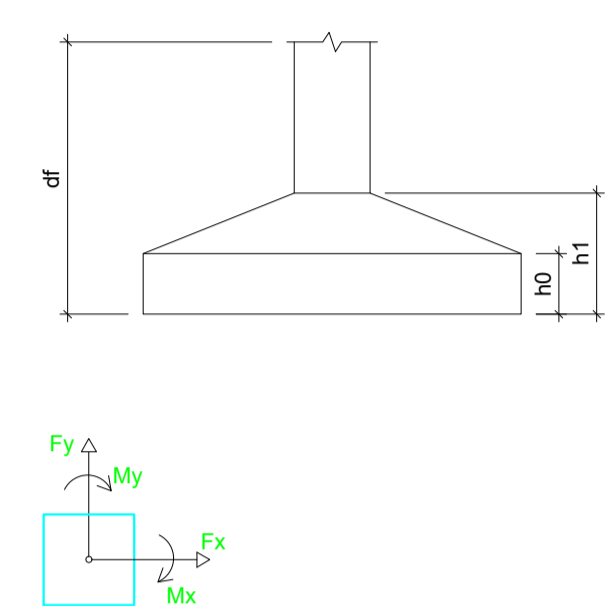

Localização no eixo Y	
Coordenadas (cm)	Nome
1582.75	P4, P5
1582.60	P7
1582.55	P1, P2, P3, P6
1274.50	P14, P15
1233.80	P11, P12
1233.60	P8, P9, P10, P13
1098.55	P22
1098.50	P23
1090.50	P16, P17, P18, P19, P20, P21

Localização no eixo X	
Coordenadas (cm)	Nome
2427.40	P1, P5
2435.40	P16
2751.40	P17
2843.80	P2, P9
3067.40	P18
3261.30	P3, P10
3383.40	P19
3511.30	P4, P11
3699.40	P20
3859.85	P5, P12
4015.40	P21
4245.00	P6, P13
4358.25	P14
4358.35	P22
4661.25	P15, P23
4661.55	P7

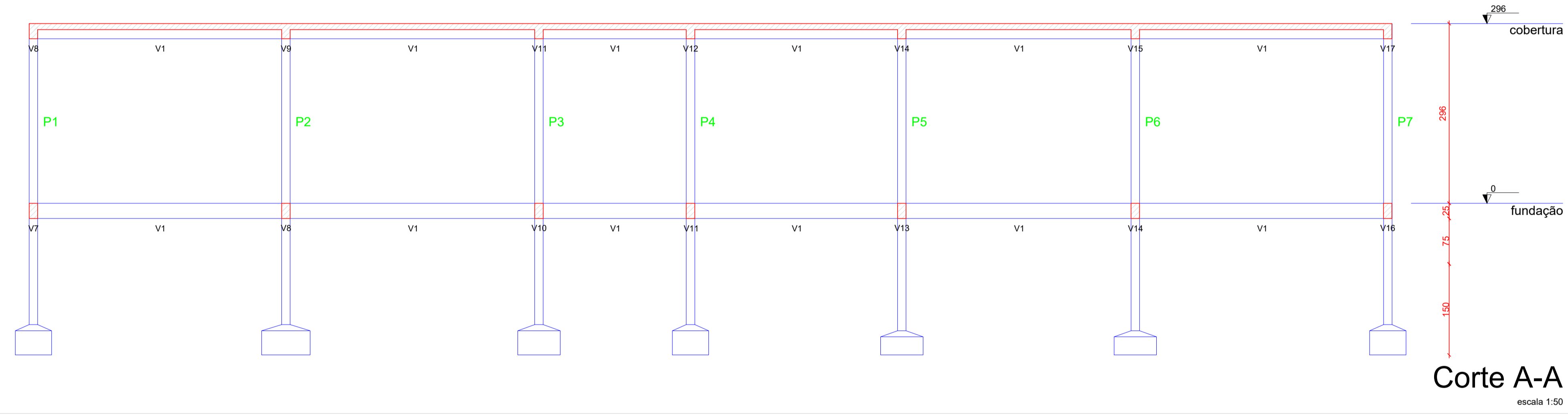

Corte A-A
escala 1:50

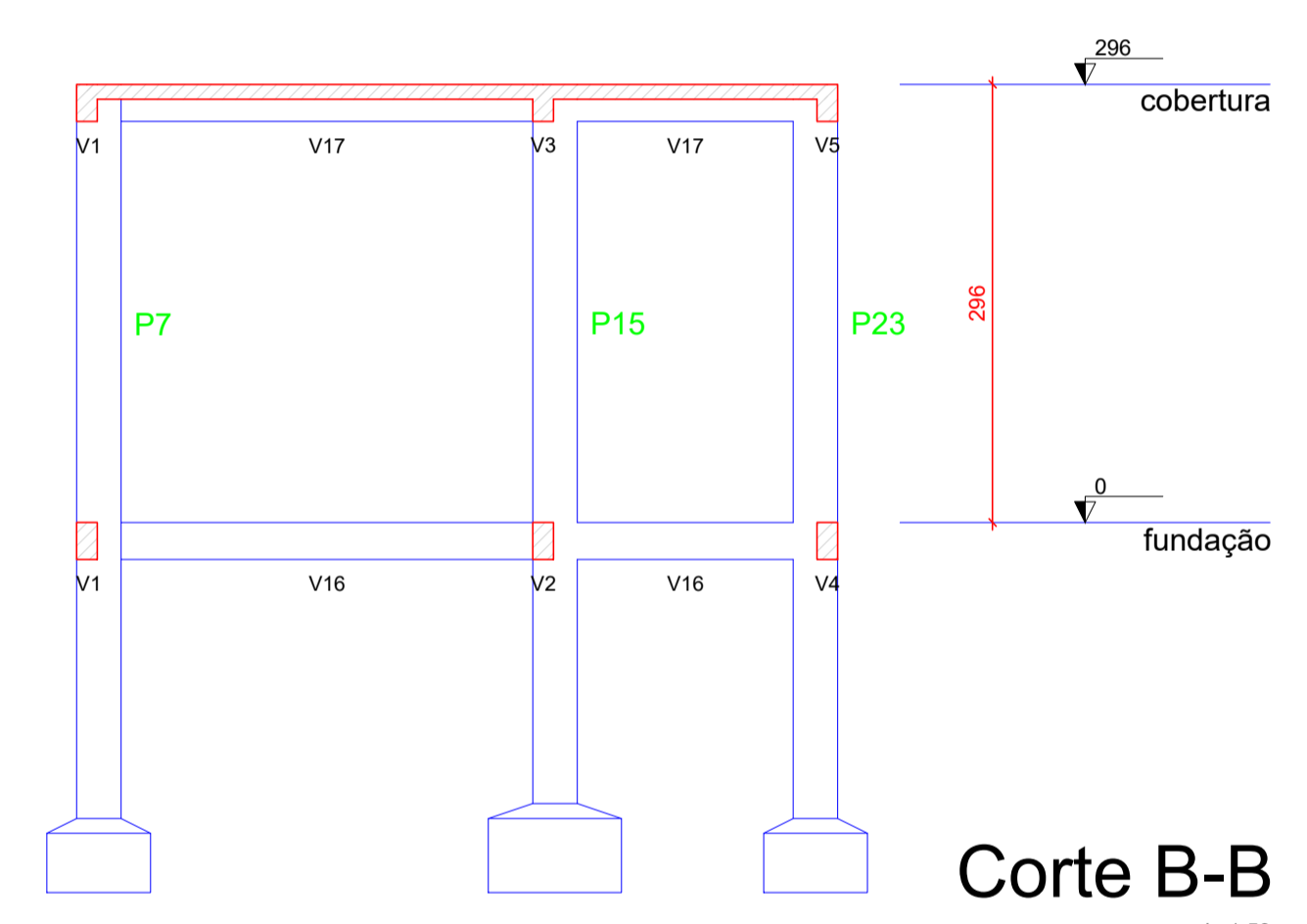

Corte B-B
escala 1:50

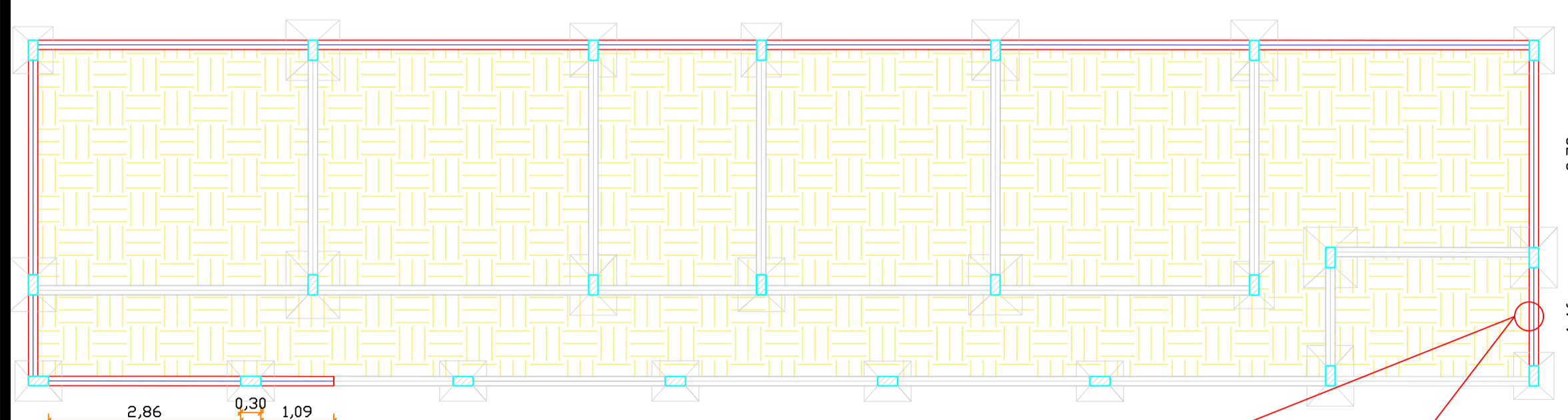

DETALHE - EMBASAMENTO PAREDES EXTERNAS
ESCALA 1/75

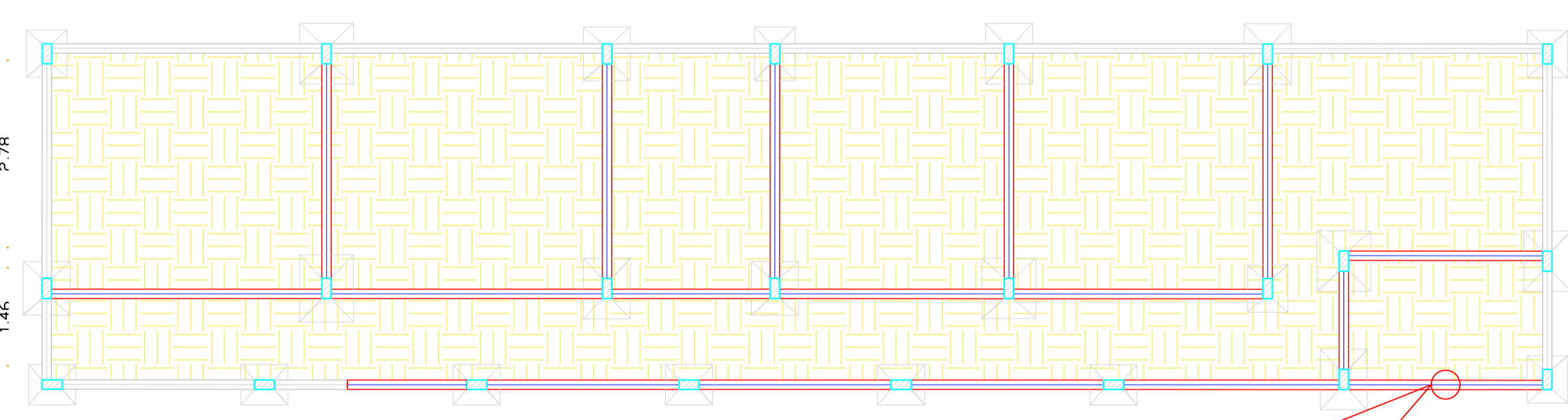
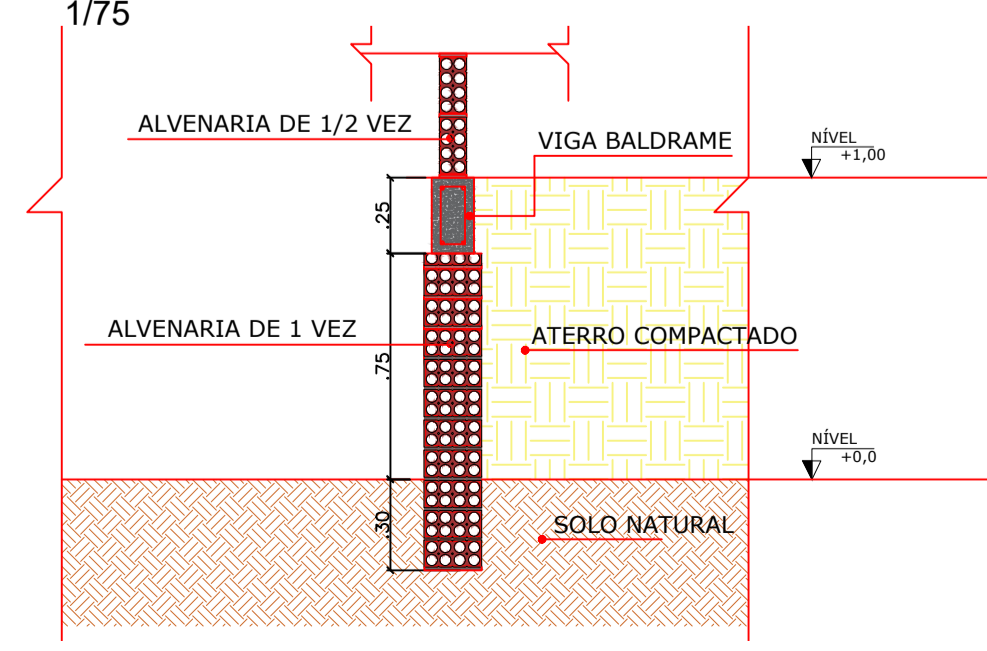

DETALHE - EMBASAMENTO PAREDES INTERNAS
ESCALA 1/75

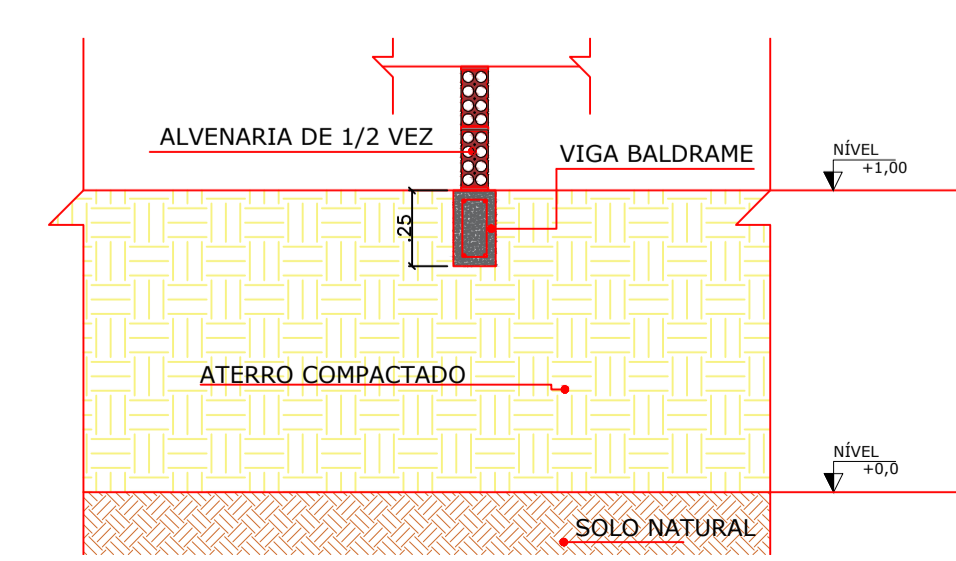

PROPRIETÁRIO: _____
ENGENHEIRO: _____

PROJETO ESTRUTURAL

PROJETO: AMPLIAÇÃO DO CENTRO DE SAÚDE MARIA DOLORES DE ARAUJO RAMOS
CONTRATO: 11227.8130001/21-002
ENDEREÇO: RUA DR. JOÃO CRISOSTOMO RIBEIRO COUTINHO
PROPRIETÁRIO: PREFEITURA MUNICIPAL DE SÃO JOSÉ DOS RAMOS

RESPONSÁVEL	RUBRICA	DATA:	REVISÃO:
DESENHO		2022	-
CÓPIA		ÁREA DO TERRENO:	
VISTO		ÁREA DA CONST.:	
		TX DE OCUPAÇÃO:	
		ÍNDICE DE APROV.:	
PRANCHA	DESENHO:	ESCALA:	
	INDICADOS	INDICADAS	

02/06

P1=P7=P13=P23

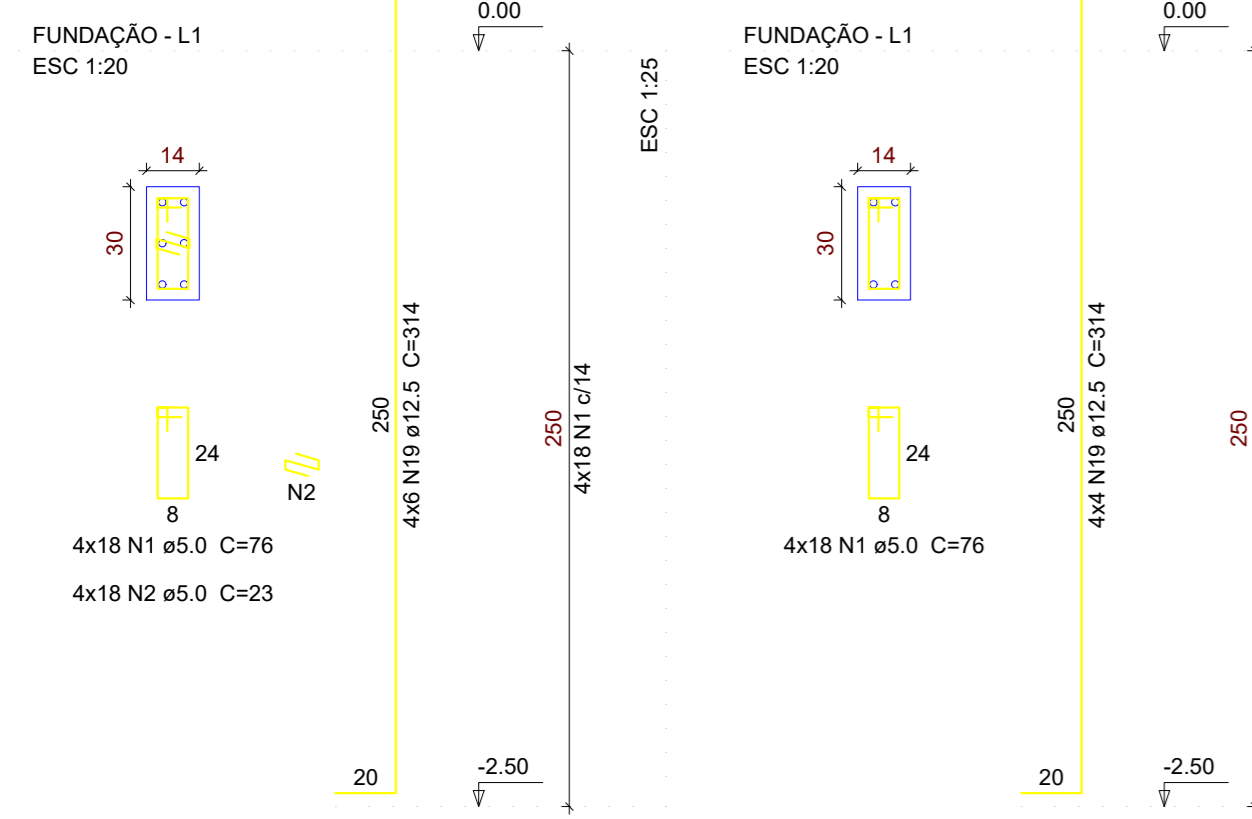

P18=P19=P20=P21

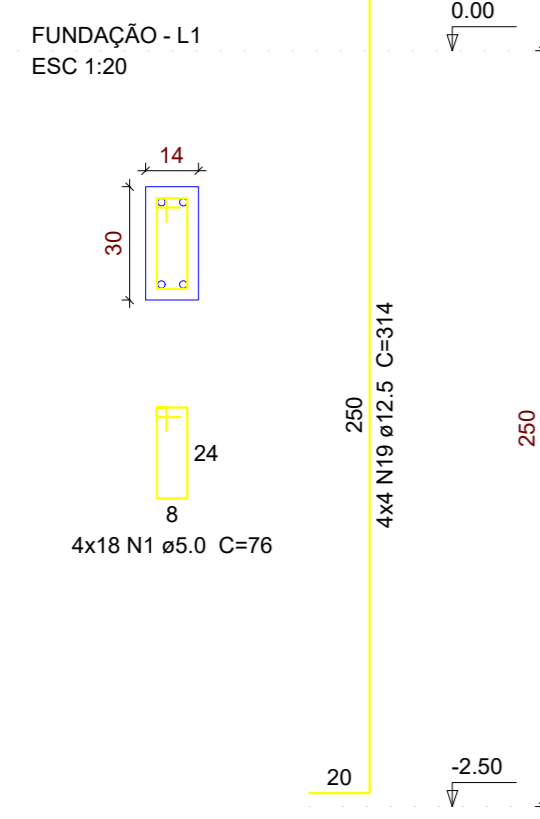

S1=S7=S13=S18=S19=S20=S21=S23

PLANTA ESC 1:25

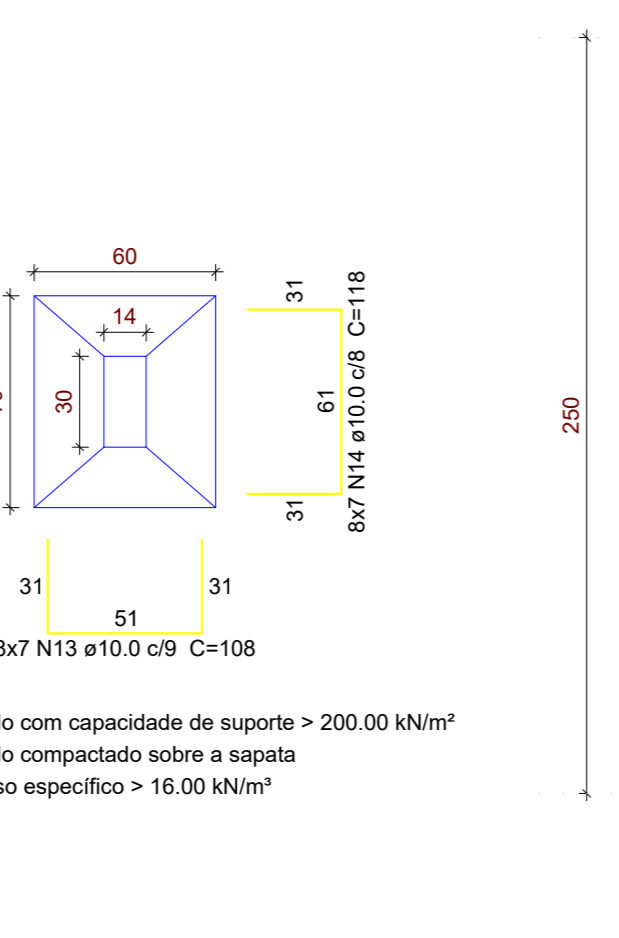

P14

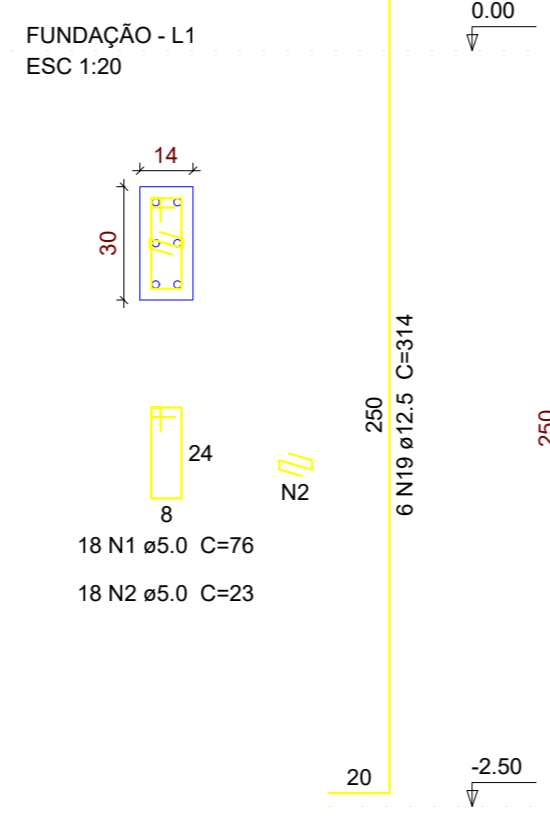

P2

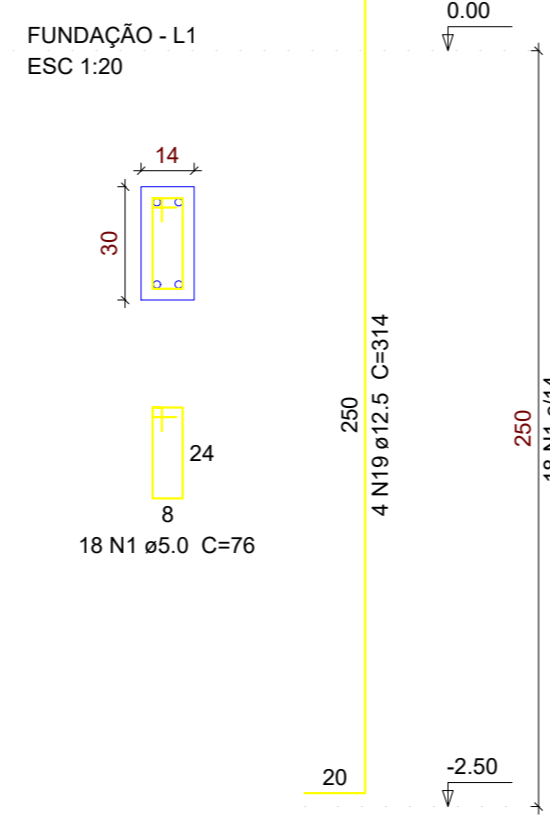

S2=S14

PLANTA ESC 1:25

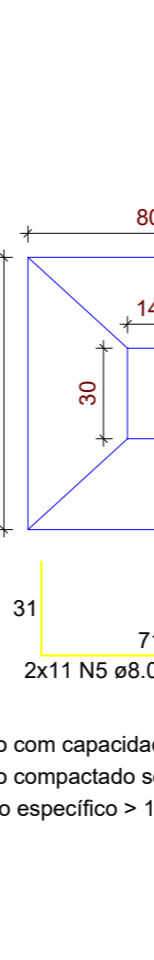

P3

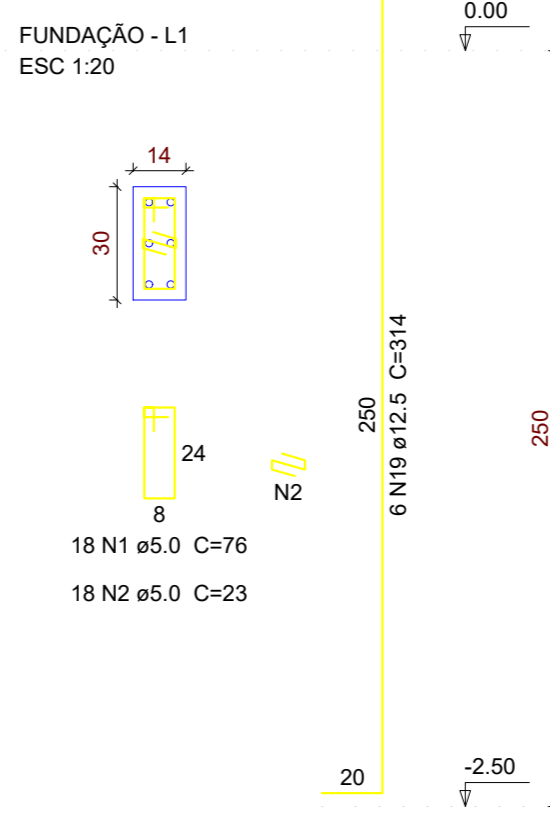

S3

PLANTA ESC 1:25

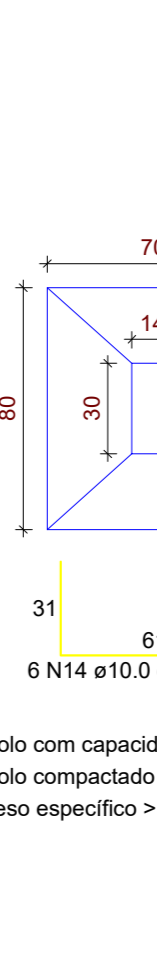

P4

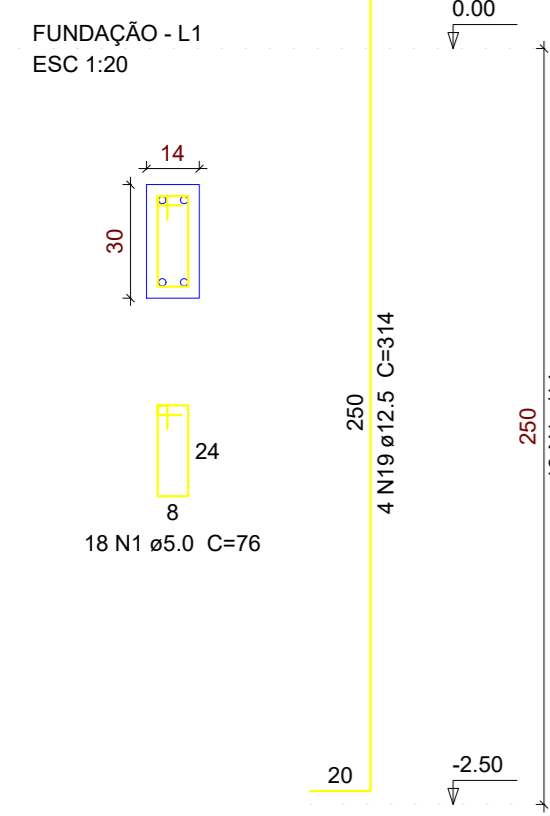

S4

PLANTA ESC 1:25

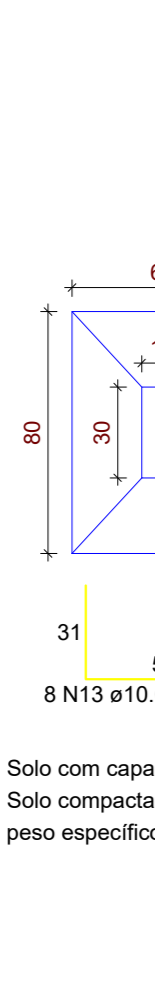

P5=P6

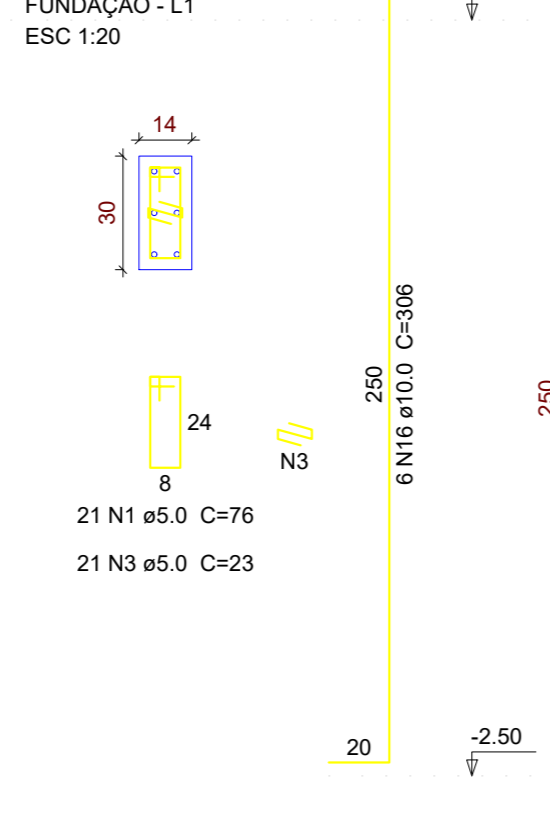

S5=S6

PLANTA ESC 1:25

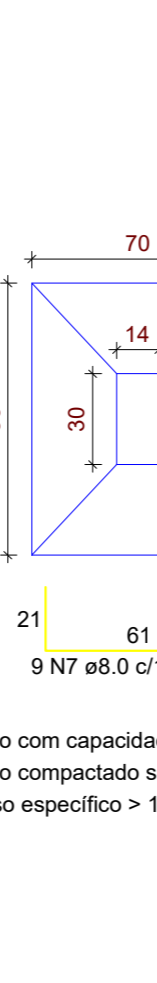

P8

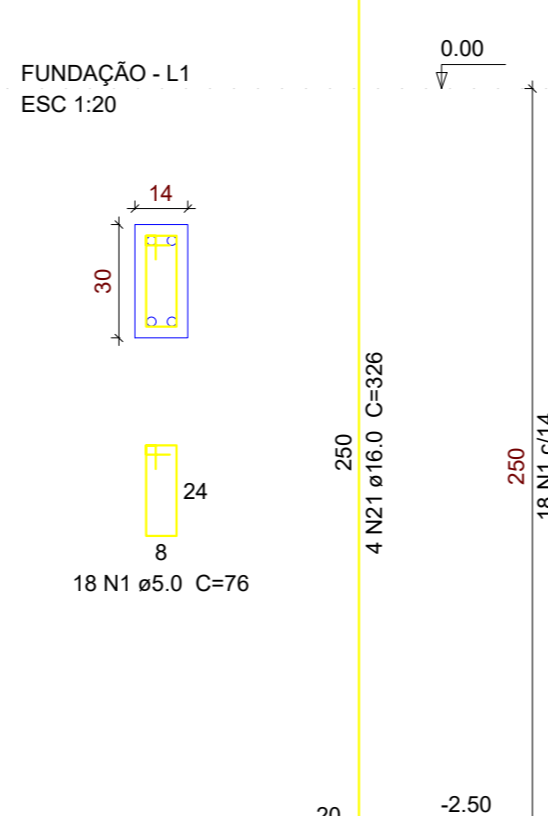

S8

PLANTA ESC 1:25

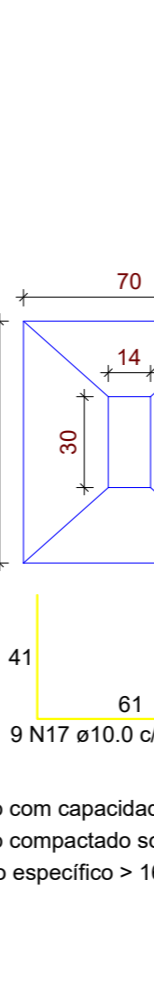

P9

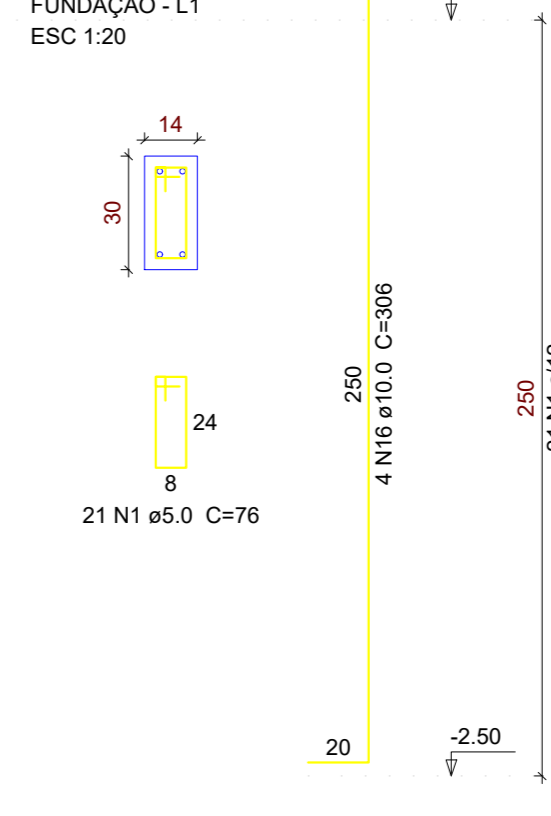

S9

PLANTA ESC 1:25

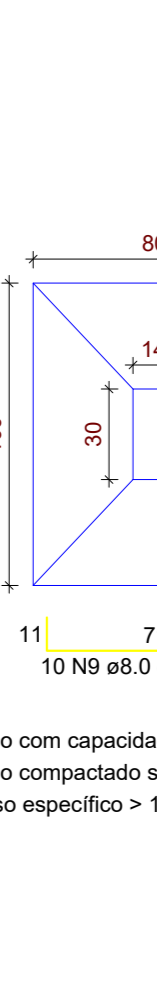

P10=P22

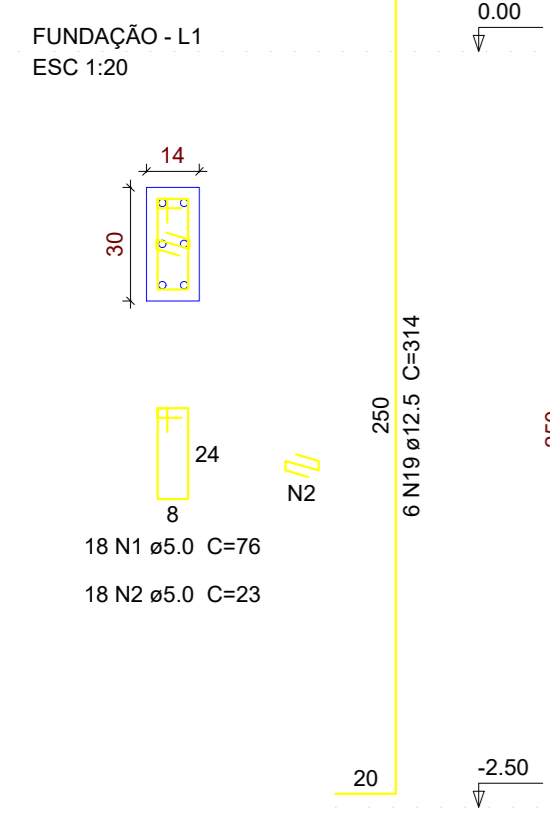

S10=S22

PLANTA ESC 1:25

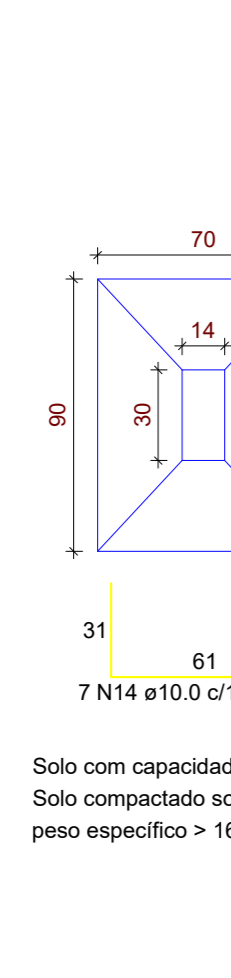

P11

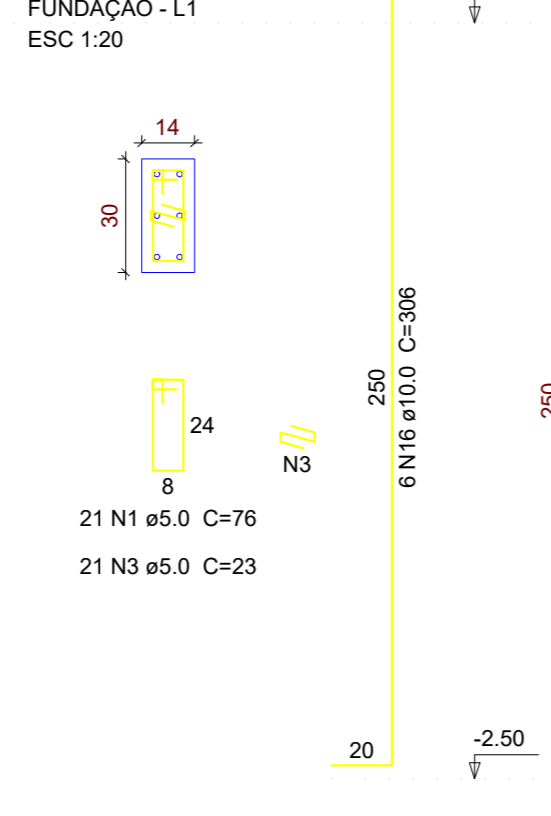

S11

PLANTA ESC 1:25

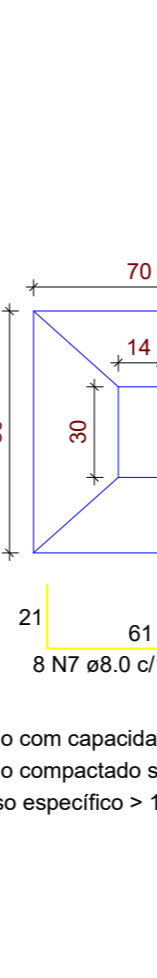

P12

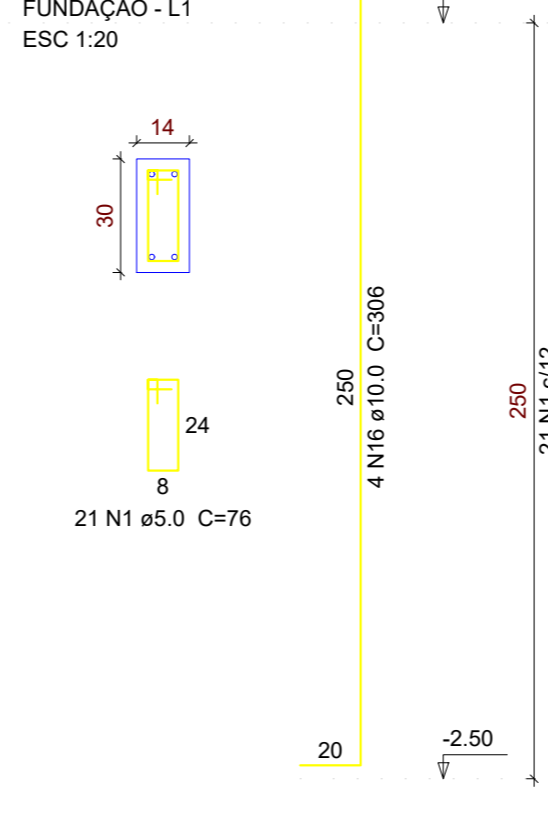

S12

PLANTA ESC 1:25

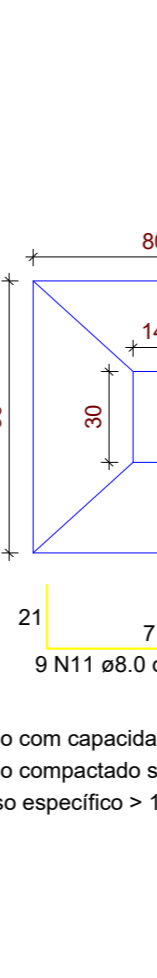

P15

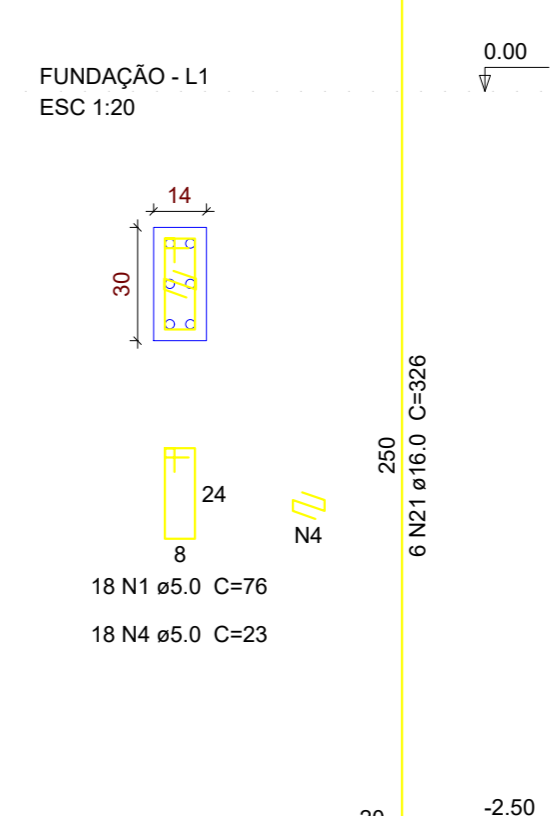

S15

PLANTA ESC 1:25

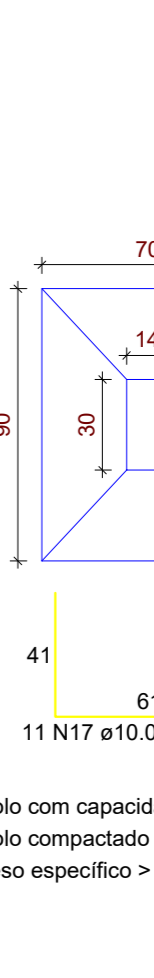

P16

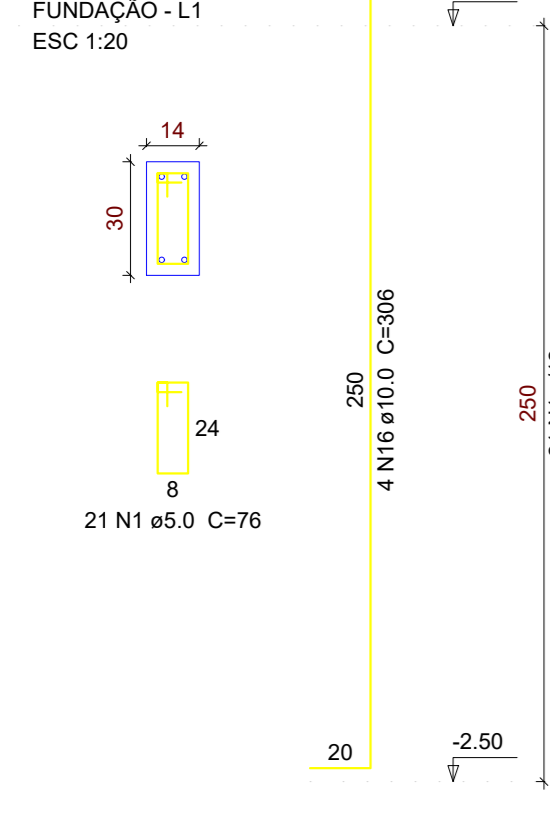

P17

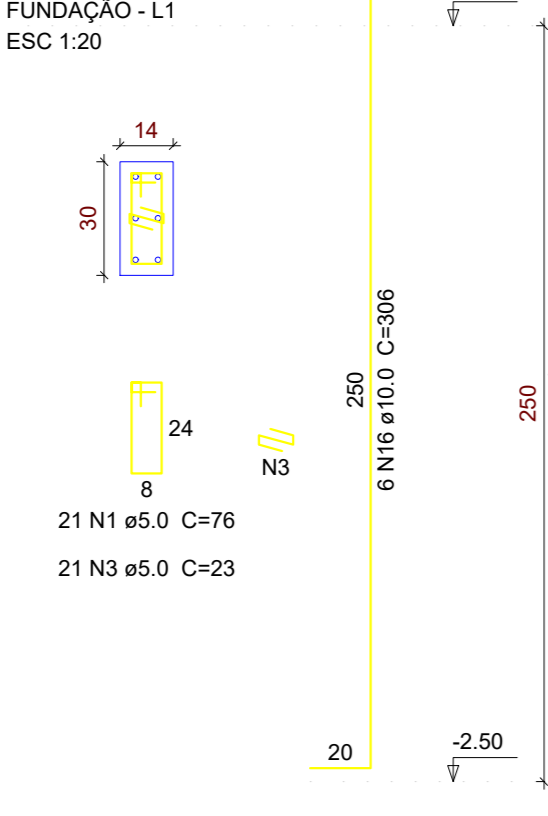

S16=S17

PLANTA ESC 1:25

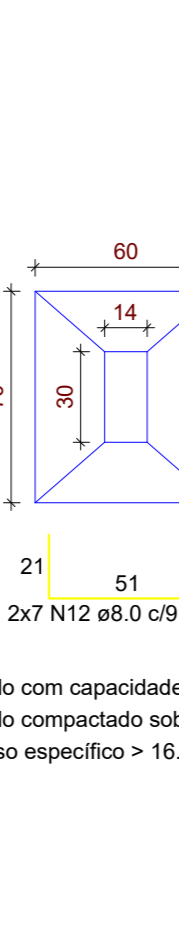

Relação do aço

ACO	N	DIAM	Q	UNIT (cm)	C.TOTAL (cm)
CA60	1	5.0	435	76	33060
CA60	2	5.0	144	23	3312
CA60	3	5.0	84	23	1932
CA60	4	5.0	18	23	414
CA60	5	8.0	22	129	2838
CA60	6	8.0	34	139	4726
CA60	7	8.0	38	99	3762
CA60	8	8.0	22	119	2618
CA60	9	8.0	10	69	690
CA60	10	8.0	6	109	654
CA60	11	8.0	16	109	1744
CA60	12	8.0	14	89	1246
CA60	13	10.0	64	108	6912
CA60	14	10.0	76	118	8968
CA60	15	10.0	12	128	1536
CA60	16	10.0	36	306	11016
CA60	17	10.0	20	138	2780
CA60	18	10.0	7	158	1108
CA60	19	12.5	72	314	22938
CA60	20	12.5	6	147	882
CA60	21	16.0	10	326	3260

Resumo do aço

ACO	DIAM	C.TOTAL (m)	PESO (kg)
CA50	8.0	164.8	72.9
CA50	10.0	323	199.1
CA50	12.5	234.9	226.3
CA50	16.0	32.6	51.5
CA60	5.0	387.2	99.7
CA50	549.8		
CA60	59.7		

Vol. de concreto total (C-25) = 7.62 m³
Área de forma total = 75.74 m²

PROPRIETÁRIO:

ENGENHEIRO:

PROJETO ESTRUTURAL

PROJETO: AMPLIAÇÃO DO CENTRO DE SAÚDE MARIA DOLORES DE ARAÚJO RAMOS
CONTRATO: 11227.8130001/21-002
ENDEREÇO: RUA DR. JOÃO CRISOSTOMO RIBEIRO COUTINHO
PROPRIETÁRIO: PREFEITURA MUNICIPAL DE SÃO JOSÉ DOS RAMOS

DESENHO	RESPONSÁVEL	RUBRICA	DATA	REVISÃO
COPIA			2022	-
VISTO			ÁREA DO TERRENO	
			ÁREA DA OBR.	
			TAXA DE OCUPAÇÃO	
			ÍNDICE DE APROV.	

PRANCHA	DESENHO	ESCALA
03/06	INDICADOS	INDICADAS



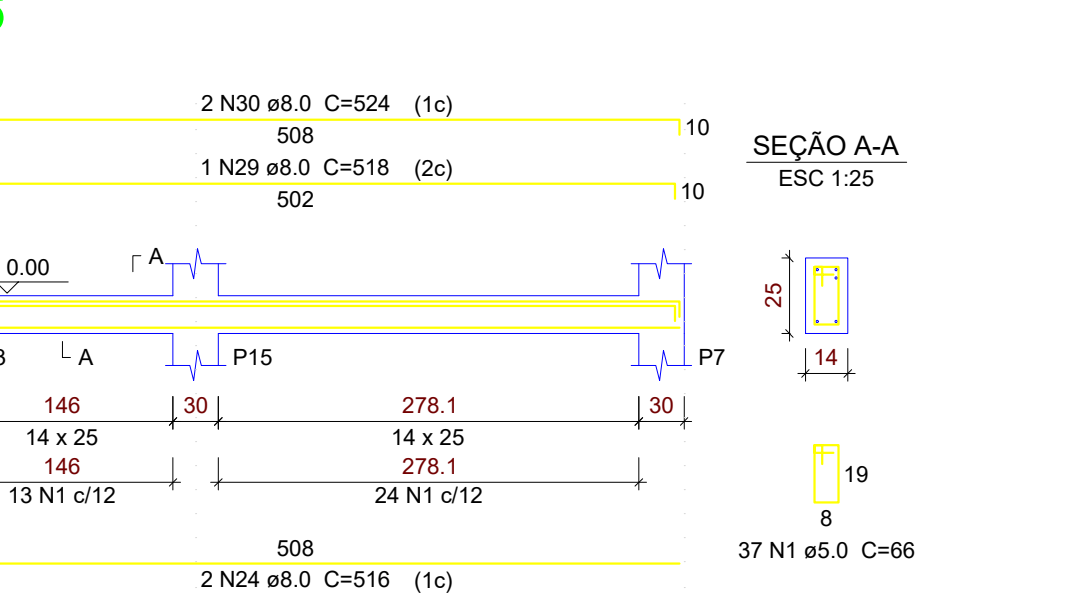
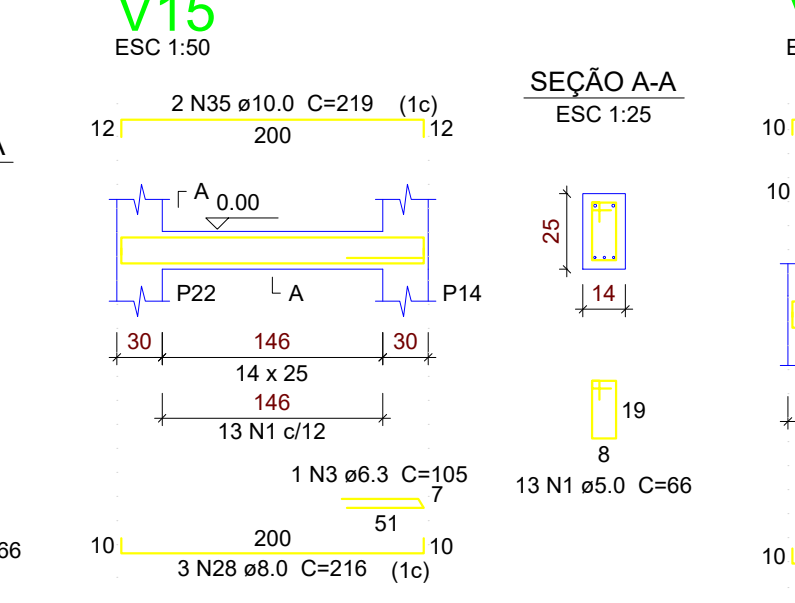
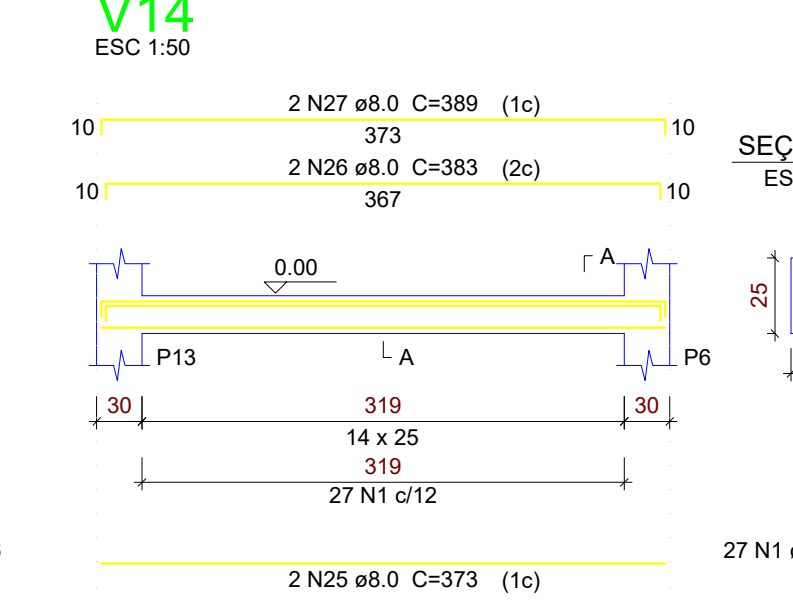
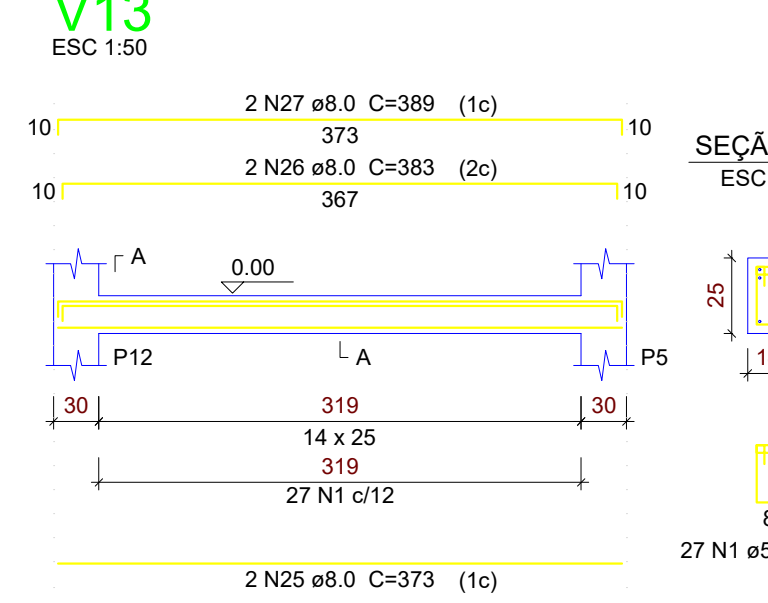
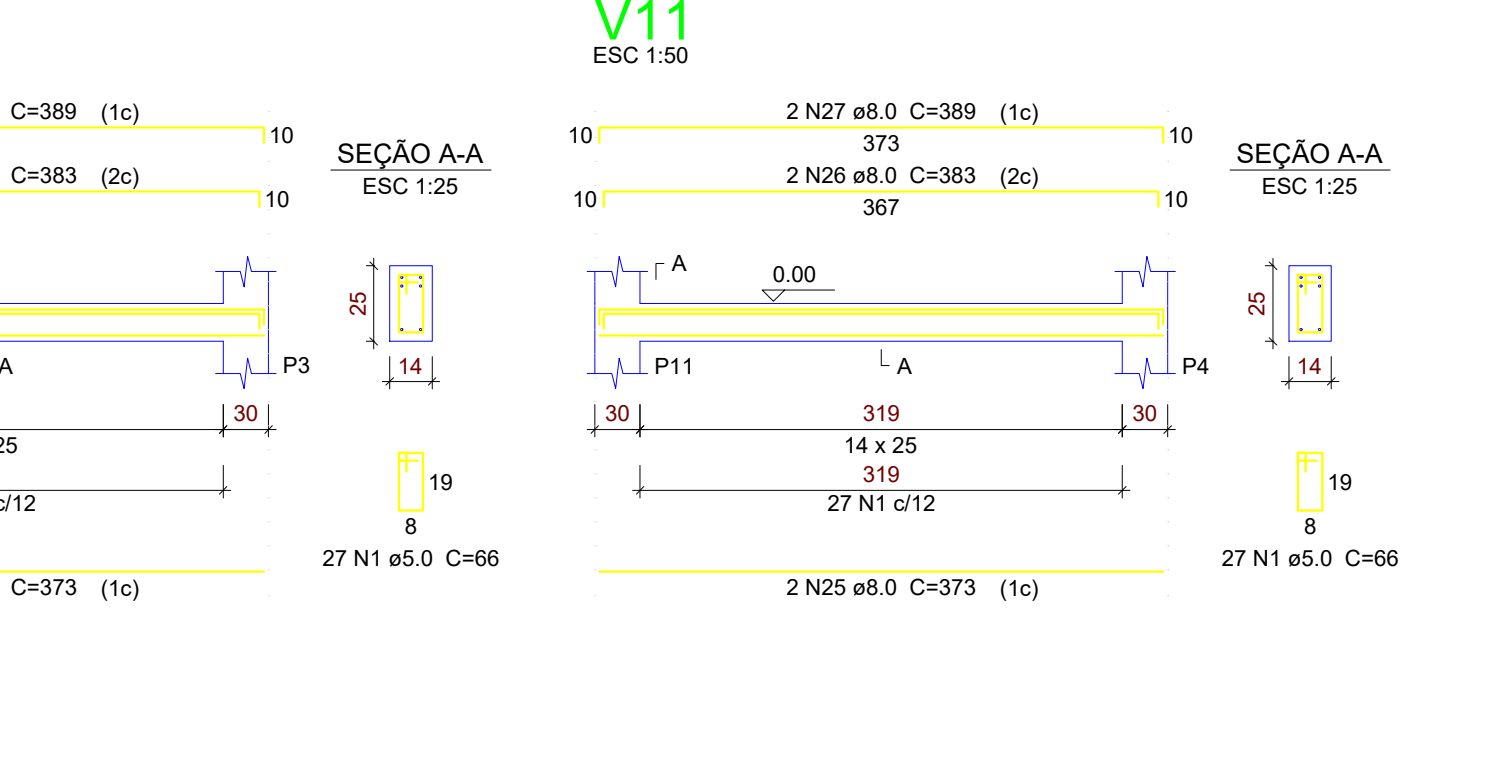
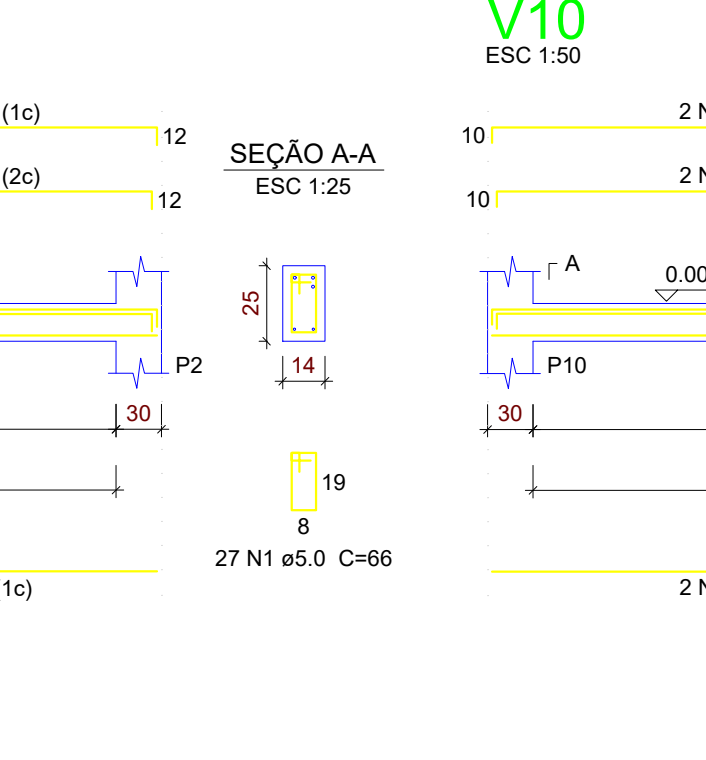
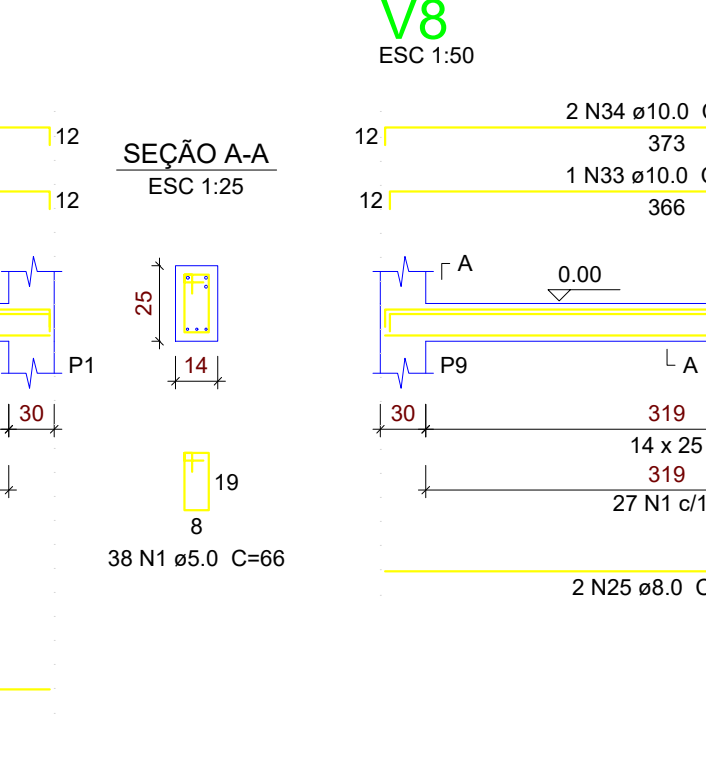
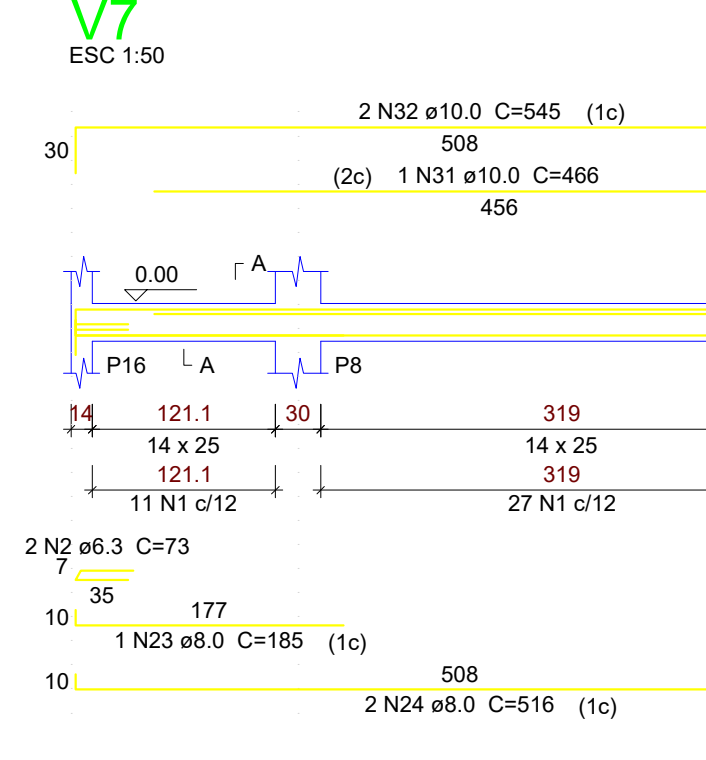
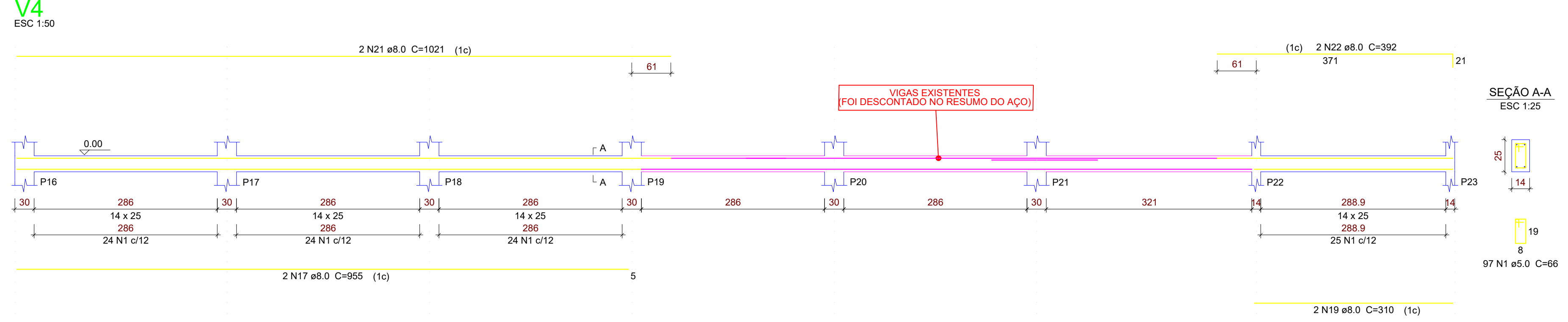
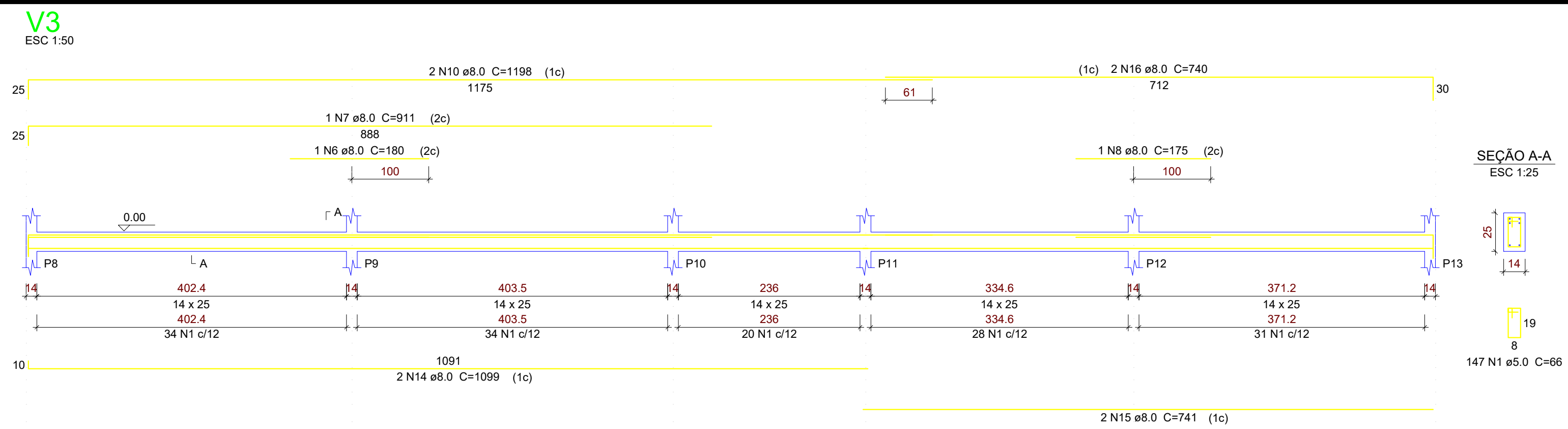
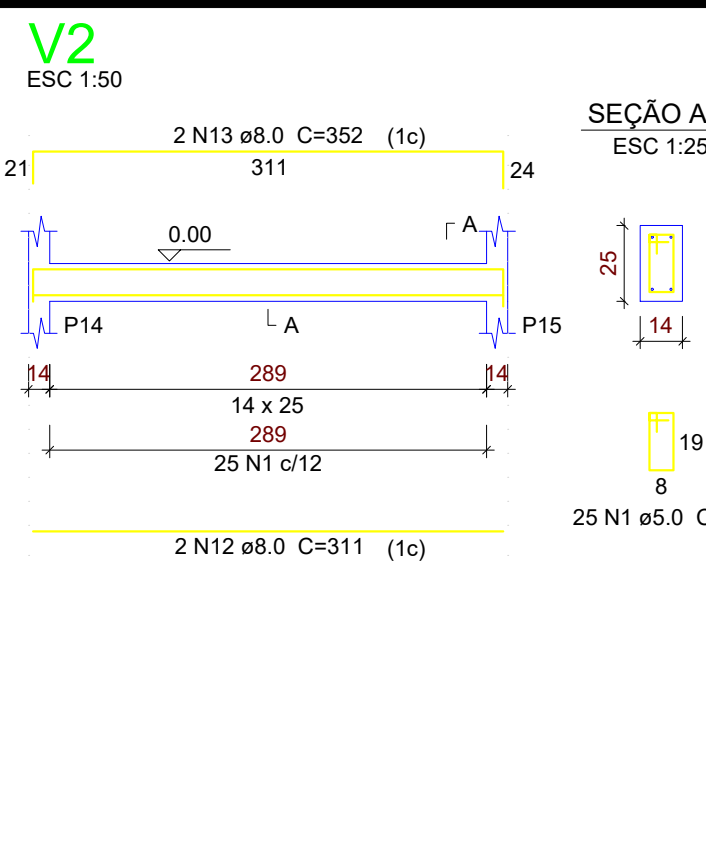
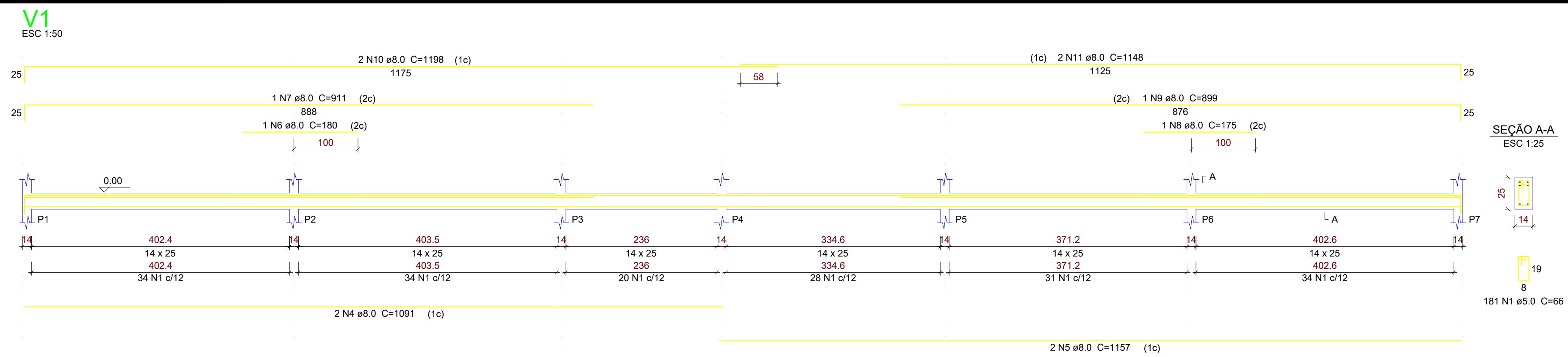

Resumo do aço

ACO	DIAM	C.TOTAL (m)	PESO (kg)
CA50	6.3	2.6	0.6
CA50	8.0	451.6	178.2
CA60	10.0	31.7	19.5
PESO TOTAL		444.20	68.48

Vol. de concreto total (C-25) = 3.11 m³
 Área de forma total = 55.58 m²

Relação do aço

ACO	N	DIAM	Q	UNIT (cm)	C.TOTAL (cm)
CA50	1	5.0	748	66	49568
CA50	2	6.3	2	73	146
CA50	3	6.3	1	105	105
CA50	4	8.0	2	1091	2182
CA50	5	8.0	2	1157	2314
CA50	6	8.0	2	180	360
CA50	7	8.0	2	911	1822
CA50	8	8.0	2	175	350
CA50	9	8.0	1	899	899
CA50	10	8.0	4	1198	4792
CA50	11	8.0	2	1148	2296
CA50	12	8.0	2	311	622
CA50	13	8.0	2	352	704
CA50	14	8.0	2	1099	2198
CA50	15	8.0	2	741	1482
CA50	16	8.0	2	740	1480
CA50	17	8.0	2	955	1910
CA50	18	8.0	2	973	1946
CA50	19	8.0	2	310	620
CA50	20	8.0	1	165	165
CA50	21	8.0	2	1200	2400
CA50	22	8.0	2	1122	2244
CA50	23	8.0	1	185	185
CA50	24	8.0	4	516	2064
CA50	25	8.0	10	373	3730
CA50	26	8.0	8	383	3064
CA50	27	8.0	8	389	3112
CA50	28	8.0	3	216	648
CA50	29	8.0	1	518	518
CA50	30	8.0	2	524	1048
CA50	31	10.0	1	466	466
CA50	32	10.0	2	545	1090
CA50	33	10.0	1	385	385
CA50	34	10.0	2	392	784
CA50	35	10.0	2	219	438

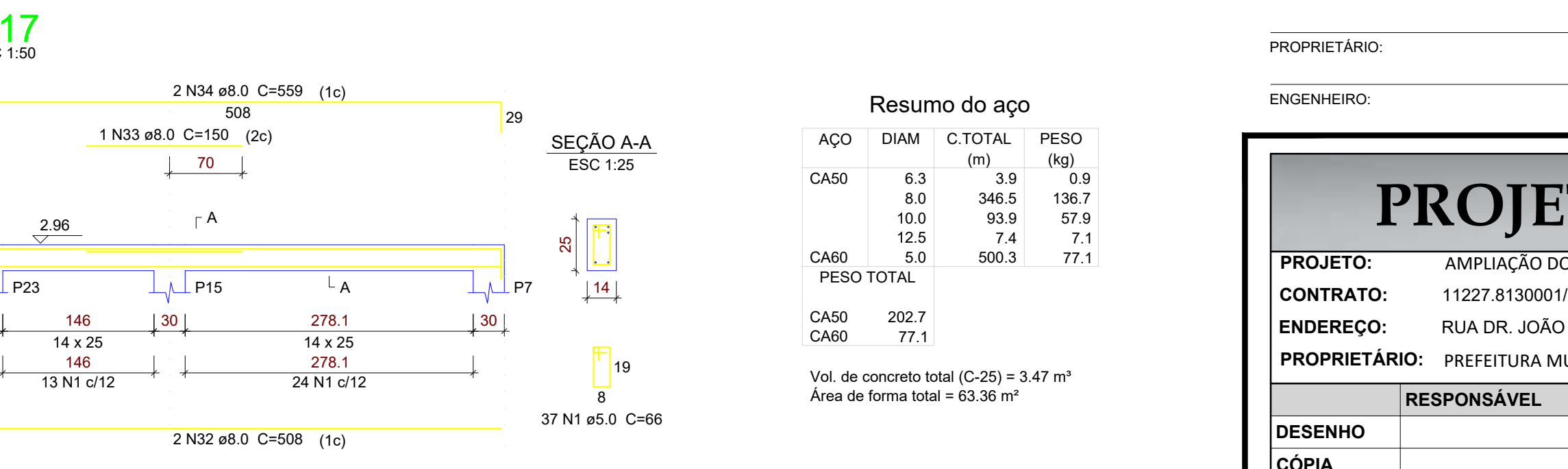
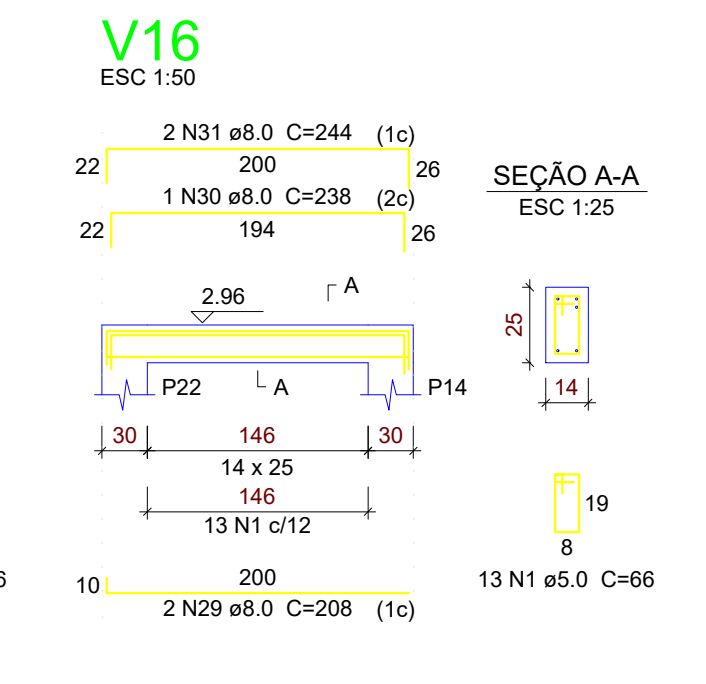
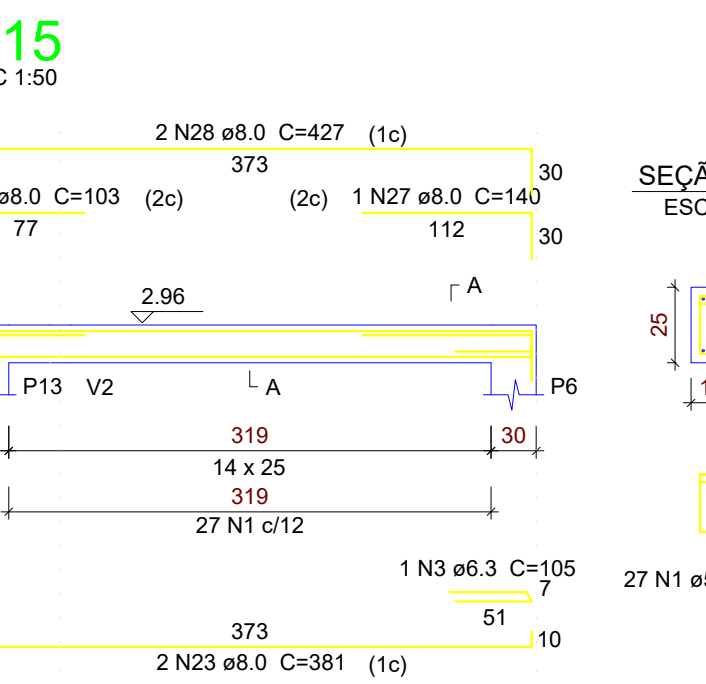
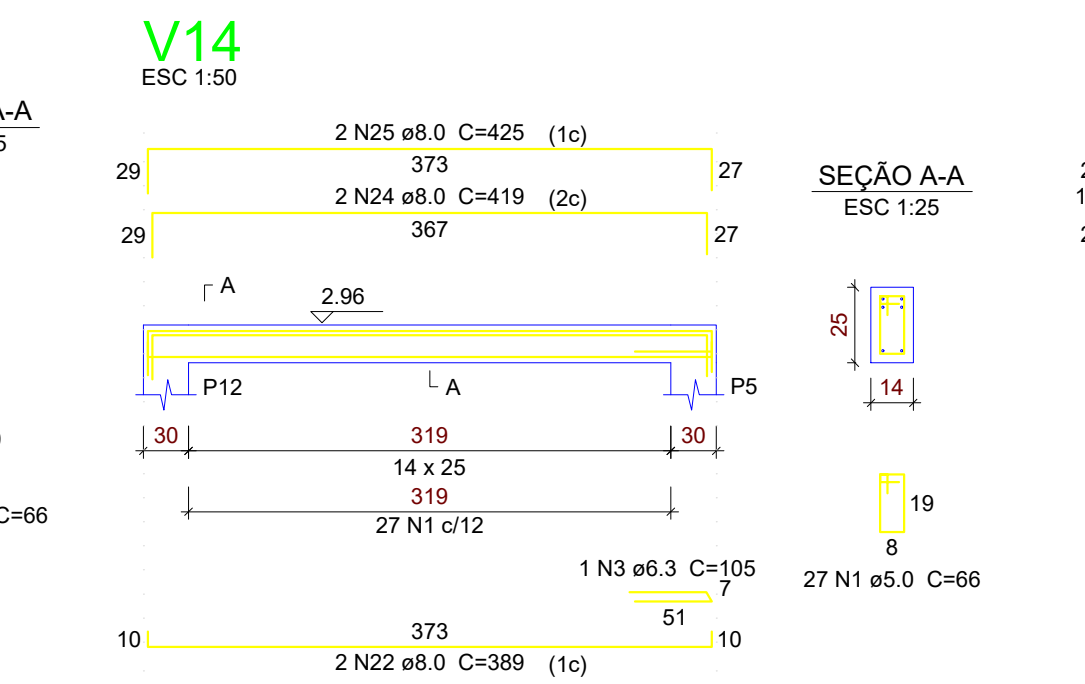
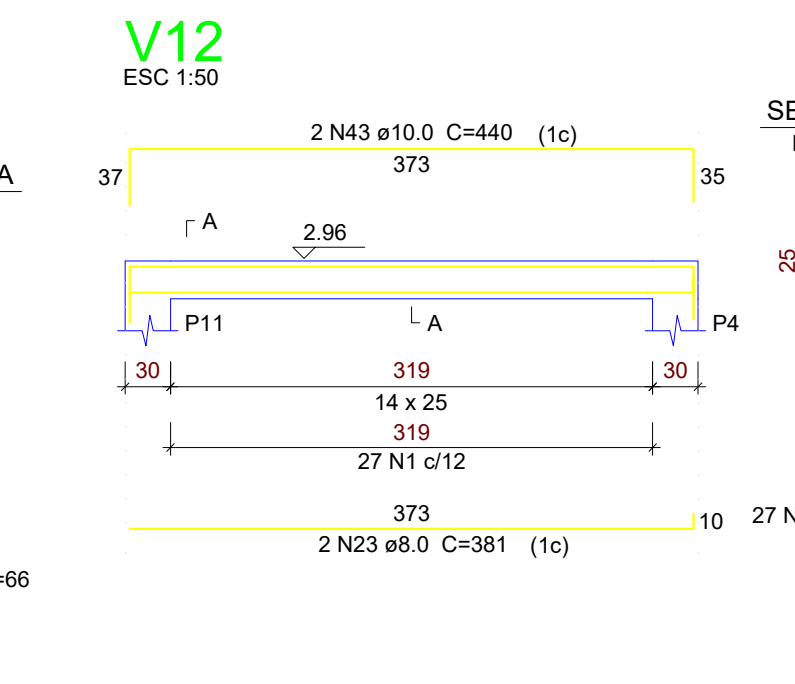
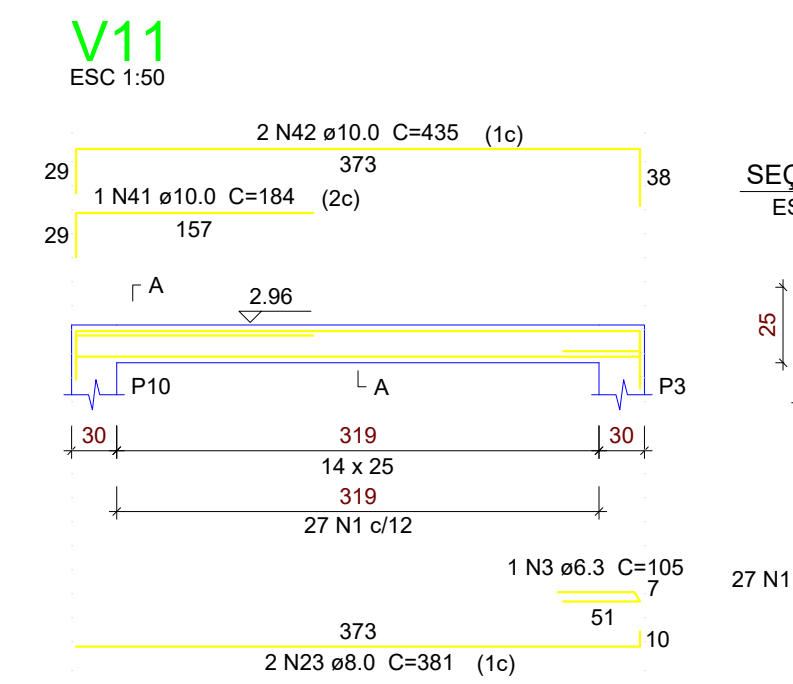
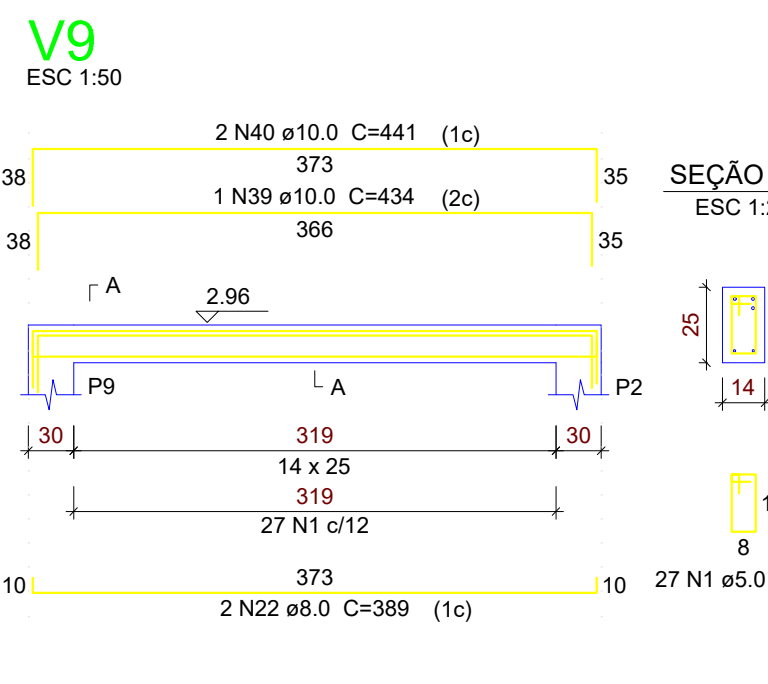
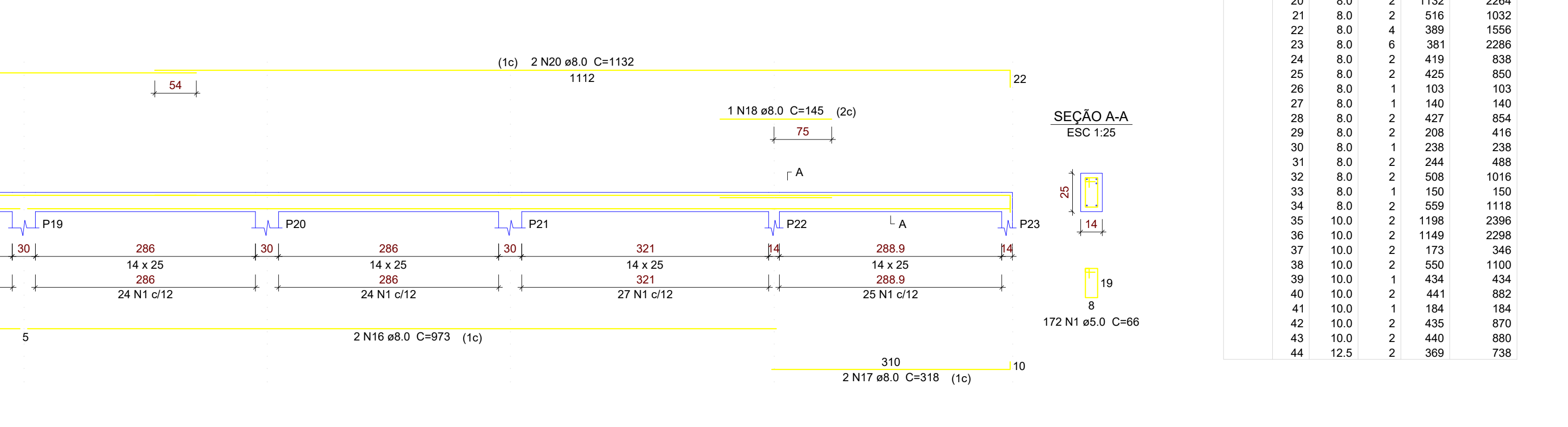
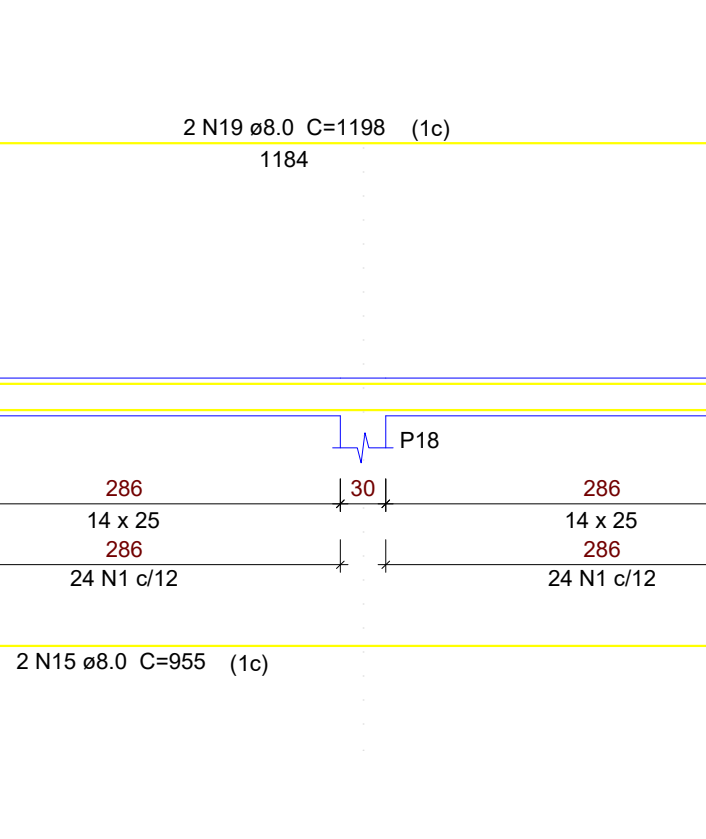
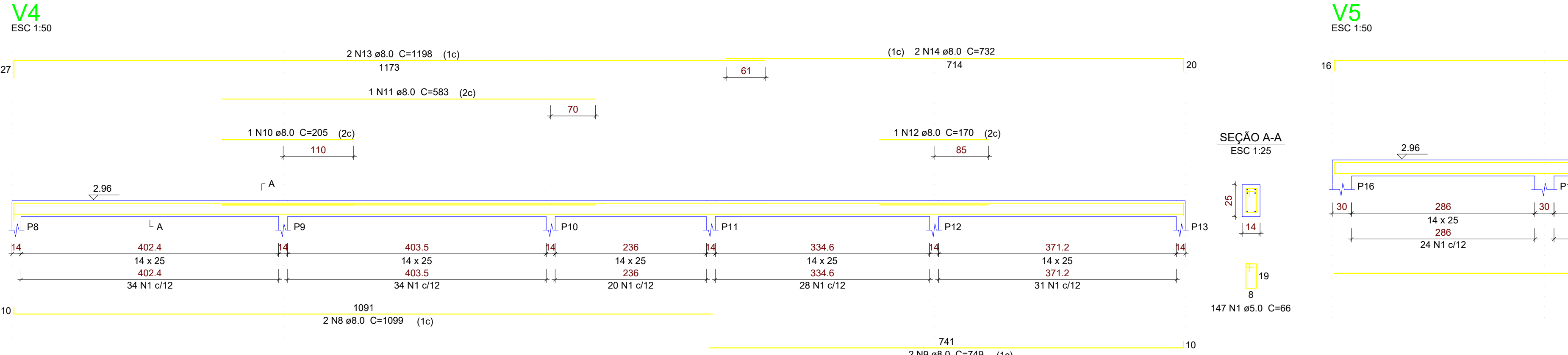
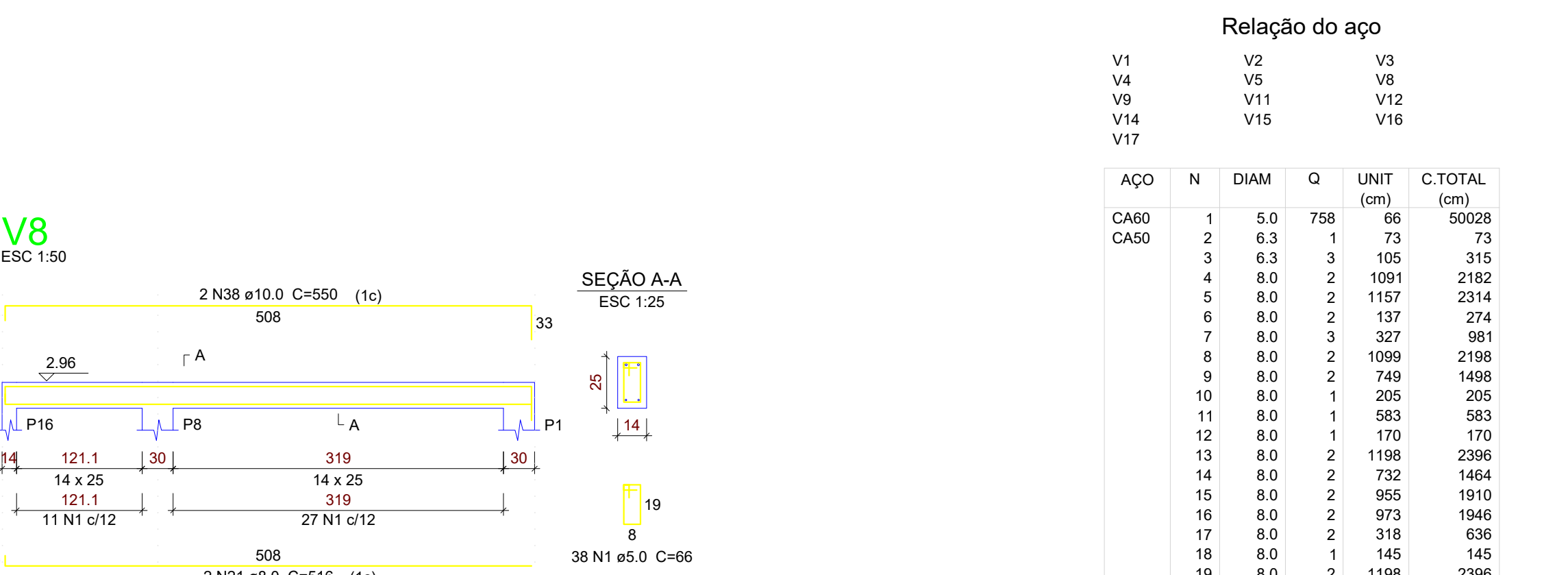
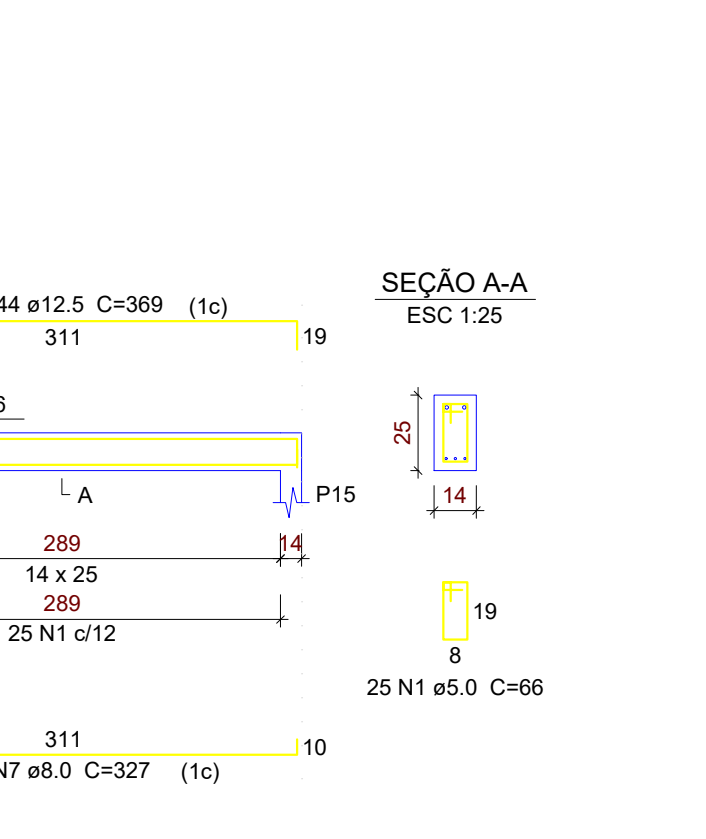
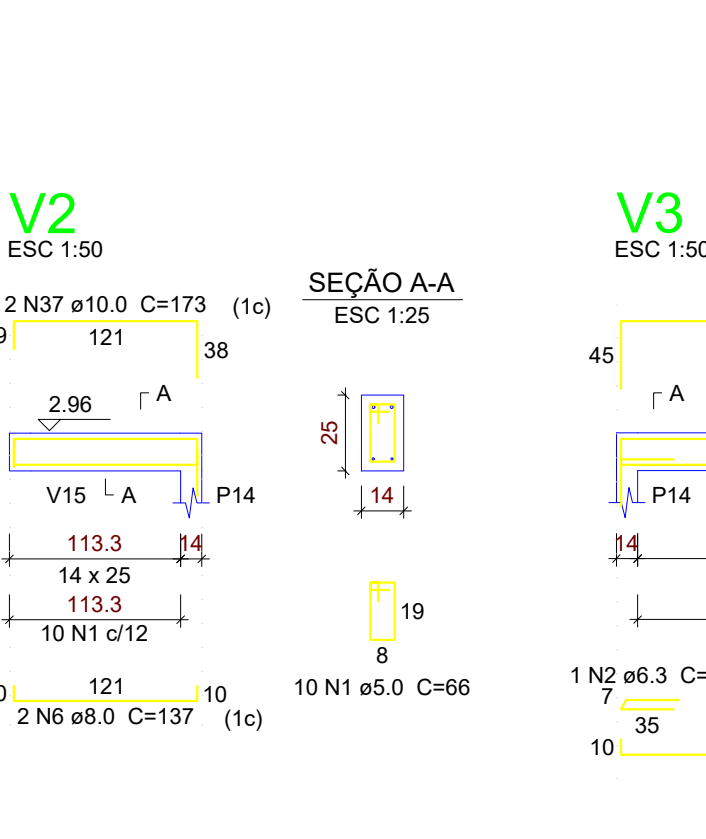
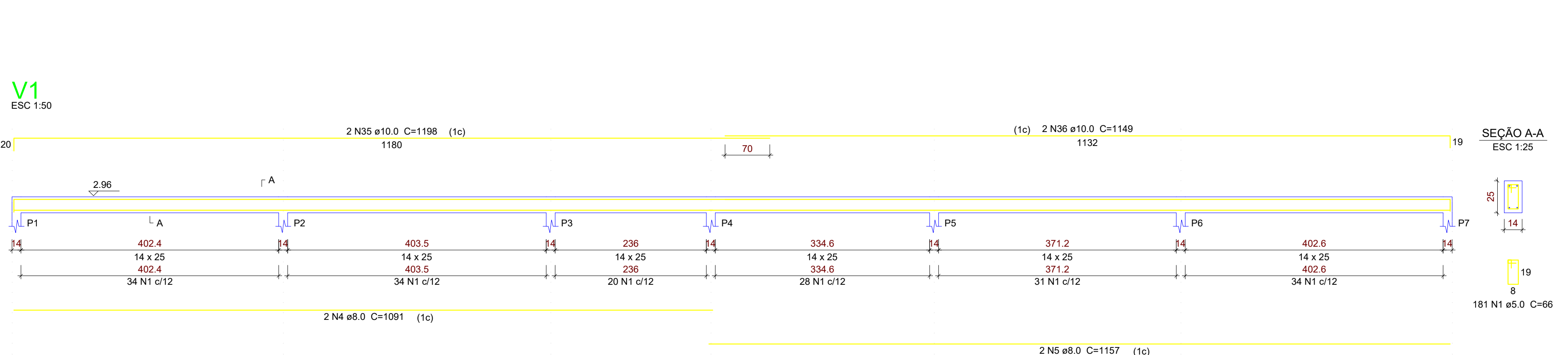

Resumo do aço

ACO	DIAM	C.TOTAL (m)	PESO (kg)
CA50	6.3	3.9	0.9
CA50	8.0	346.5	136.7
CA50	10.0	93.9	57.9
CA50	12.5	7.4	7.1
PESO TOTAL		500.3	77.1

Vol. de concreto total (C-25) = 3.47 m³
 Área de forma total = 63.36 m²

Relação do aço

ACO	N	DIAM	Q	UNIT (cm)	C.TOTAL (cm)
CA50	1	5.0	758	66	50028
CA50	2	6.3	1	73	73
CA50	3	6.3	3	105	315
CA50	4	8.0	2	1091	2182
CA50	5	8.0	2	1157	2314
CA50	6	8.0	2	137	274
CA50	7	8.0	3	327	981
CA50	8	8.0	2	1099	2198
CA50	9	8.0	2	749	1498
CA50	10	8.0	1	205	205
CA50	11	8.0	1	583	583
CA50	12	8.0	1	170	170
CA50	13	8.0	2	1168	2336
CA50	14	8.0	2	732	1464
CA50	15	8.0	2	955	1910
CA50	16	8.0	2	973	1946
CA50	17	8.0	2	318	636
CA50	18	8.0	1	145	145
CA50	19	8.0	2	1168	2336
CA50	20	8.0	2	1132	2264
CA50	21	8.0	2	516	1032
CA50	22	8.0	4	369	1556
CA50	23	8.0	6	381	2286
CA50	24	8.0	2	419	838
CA50	25	8.0	2	425	850
CA50	26	8.0	1	103	103
CA50	27	8.0	1	140	140
CA50	28	8.0	2	427	854
CA50	29	8.0	2	208	416
CA50	30	8.0	1	238	238
CA50	31	8.0	2	244	488
CA50	32	8.0	2	508	1016
CA50	33	8.0	1	150	150
CA50	34	8.0	2	559	1118
CA50	35	10.0	2	1198	2396
CA50	36	10.0	2	1149	2298
CA50	37	10.0	2	173	346
CA50	38	10.0	2	550	1100
CA50	39	10.0	1	434	434
CA50	40	10.0	2	441	882
CA50	41	10.0	1	184	184
CA50	42	10.0	2	436	870
CA50	43	10.0	2	440	880
CA50	44	12.5	2	369	738

PROPRIETÁRIO: _____
 ENGENHEIRO: _____

PROJETO ESTRUTURAL

PROJETO: AMPLIAÇÃO DO CENTRO DE SAÚDE MARIA DOLORES DE ARAUJO RAMOS
 CONTRATO: 11227.8130001/21-002
 ENDEREÇO: RUA DR. JOÃO CRISÓSTOMO RIBEIRO COUTINHO
 PROPRIETÁRIO: PREFEITURA MUNICIPAL DE SÃO JOSÉ DOS RAMOS

DESENHO	RESPONSÁVEL	RUBRICA	DATA	REVISÃO:
CÓPIA				-
VISTO				
FRANCHA	DESENHO:	ESCALA:		
	INDICADOS	INDICADAS		

04/06

ISNEP

P1=P3=P7=P10=P13=P14=P22=P23

P2=P4=P18=P19=P20=P21

P5=P6=P11=P17

P8

P9=P12=P16

P15

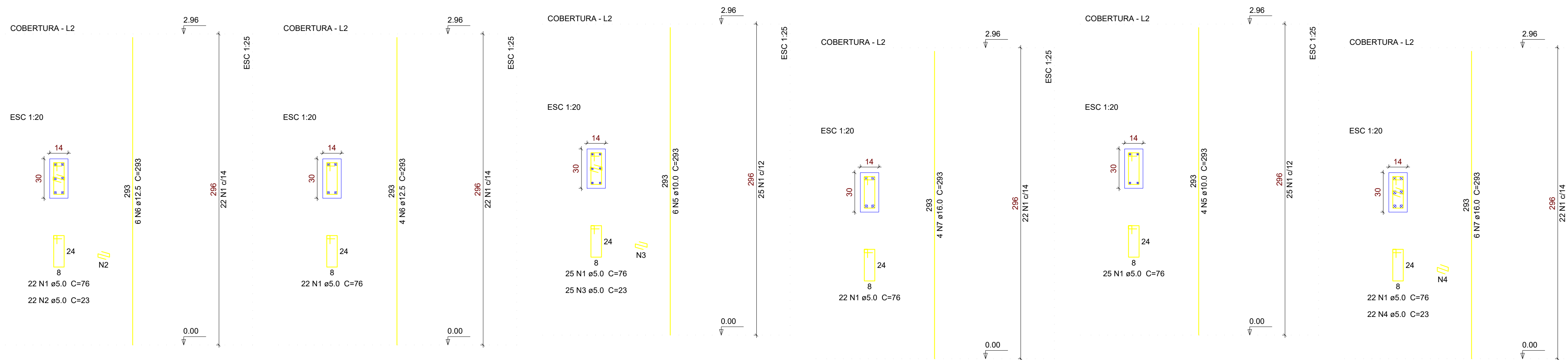

Relação do aço

AÇO	N	DIAM	Q	UNIT (cm)	C.TOTAL (cm)
CA60	1	5.0	527	76	40052
	2	5.0	176	23	4046
	3	5.0	100	23	2300
CA50	4	5.0	22	23	506
	5	10.0	36	293	10548
	6	12.5	72	293	21096
	7	16.0	10	293	2930

Resumo do aço

AÇO	DIAM	C.TOTAL (m)	PESO (kg)
CA50	10.0	105.5	65
	12.5	211	203.2
	16.0	29.3	46.2
CA60	5.0	469.1	72.3
PESO TOTAL			
CA50			314.5
CA60			72.3

Vol. de concreto total (C-25) = 2.86 m³
 Área de forma total = 59.91 m²

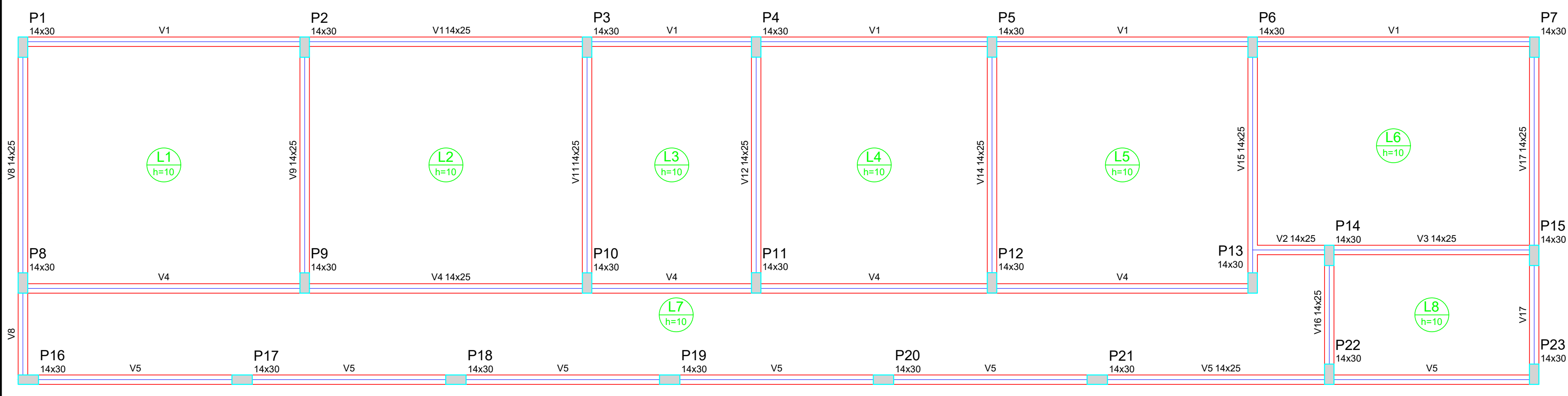

Vigas

Nome	Seção (cm)	Elevação (cm)	Nível (cm)
V1	14x25	0	296
V2	14x25	0	296
V3	14x25	0	296
V4	14x25	0	296
V5	14x25	0	296
V8	14x25	0	296
V9	14x25	0	296
V11	14x25	0	296
V12	14x25	0	296
V14	14x25	0	296
V15	14x25	0	296
V16	14x25	0	296
V17	14x25	0	296

Pilares

Nome	Seção (cm)	Elevação (cm)	Nível (cm)
P1	14 x 30	0	296
P2	14 x 30	0	296
P3	14 x 30	0	296
P4	14 x 30	0	296
P5	14 x 30	0	296
P6	14 x 30	0	296
P7	14 x 30	0	296
P8	14 x 30	0	296
P9	14 x 30	0	296
P10	14 x 30	0	296
P11	14 x 30	0	296
P12	14 x 30	0	296
P13	14 x 30	0	296
P14	14 x 30	0	296
P15	14 x 30	0	296
P16	14 x 30	0	296
P17	14 x 30	0	296
P18	14 x 30	0	296
P19	14 x 30	0	296
P20	14 x 30	0	296
P21	14 x 30	0	296
P22	14 x 30	0	296
P23	14 x 30	0	296

Legenda dos Pilares

- Pilar que morre
- Pilar que passa
- Pilar que nasce
- Pilar com mudança de seção

Características dos materiais

fck (MPa)	Ecs (MPa)
25	23800

Área de lajes

Tipo	Altura (cm)	Bloco de Enchimento	Área (m²)
Maciça	10	-	102.09

Forma do pavimento cobertura
 escala 1:50

Lajes

Nome	Tipo	Altura (cm)	Dados		Peso próprio (kN/m²)	Sobrecarga (kN/m²)		
			Elevação (m)	Nível (m)		Adicional	Acidental	Localizada
L1	Maciça	10	0.00	2.96	2.50	0.50	1.50	-
L2	Maciça	10	0.00	2.96	2.50	0.50	1.50	-
L3	Maciça	10	0.00	2.96	2.50	0.50	1.50	-
L4	Maciça	10	0.00	2.96	2.50	0.50	1.50	-
L5	Maciça	10	0.00	2.96	2.50	0.50	1.50	-
L6	Maciça	10	0.00	2.96	2.50	0.50	1.50	-
L7	Maciça	10	0.00	2.96	2.50	0.50	1.50	-
L8	Maciça	10	0.00	2.96	2.50	10.30	1.50	-

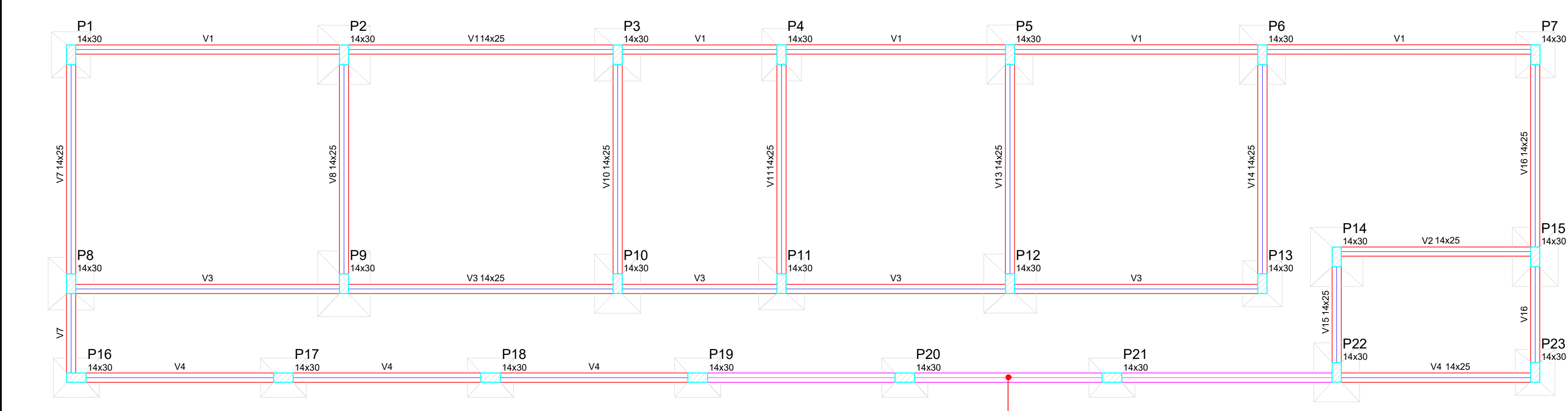

Pilares

Nome	Seção (cm)	Elevação (cm)	Nível (cm)
P1	14 x 30	0	0
P2	14 x 30	0	0
P3	14 x 30	0	0
P4	14 x 30	0	0
P5	14 x 30	0	0
P6	14 x 30	0	0
P7	14 x 30	0	0
P8	14 x 30	0	0
P9	14 x 30	0	0
P10	14 x 30	0	0
P11	14 x 30	0	0
P12	14 x 30	0	0
P13	14 x 30	0	0
P14	14 x 30	0	0
P15	14 x 30	0	0
P16	14 x 30	0	0
P17	14 x 30	0	0
P18	14 x 30	0	0
P19	14 x 30	0	0
P20	14 x 30	0	0
P21	14 x 30	0	0
P22	14 x 30	0	0
P23	14 x 30	0	0

Vigas

Nome	Seção (cm)	Elevação (cm)	Nível (cm)
V1	14x25	0	0
V2	14x25	0	0
V3	14x25	0	0
V4	14x25	0	0
V7	14x25	0	0
V8	14x25	0	0
V10	14x25	0	0
V11	14x25	0	0
V13	14x25	0	0
V14	14x25	0	0
V15	14x25	0	0
V16	14x25	0	0

VIGAS EXISTENTES (FOI DESCONTADO NO RESUMO DO AÇO)

Forma do pavimento fundação
 escala 1:50

PROPRIETÁRIO: _____
 ENGENHEIRO: _____

PROJETO ESTRUTURAL

PROJETO: AMPLIAÇÃO DO CENTRO DE SAÚDE MARIA DOLORES DE ARAÚJO RAMOS
CONTRATO: 11227.8130001/21-002
ENDEREÇO: RUA DR. JOÃO CRISOSTOMO RIBEIRO COUTINHO
PROPRIETÁRIO: PREFEITURA MUNICIPAL DE SÃO JOSÉ DOS RAMOS

RESPONSÁVEL	RUBRICA	DATA:	REVISÃO:
DESENHO		2022	-
CÓPIA		ÁREA DO TERRENO:	
VISTO		ÁREA DA CONST:	
		TX DE OCUPAÇÃO:	
		ÍNDICE DE APROV.:	
PRANCHA	DESENHO:	ESCALA:	
	INDICADOS	INDICADAS	

05/06



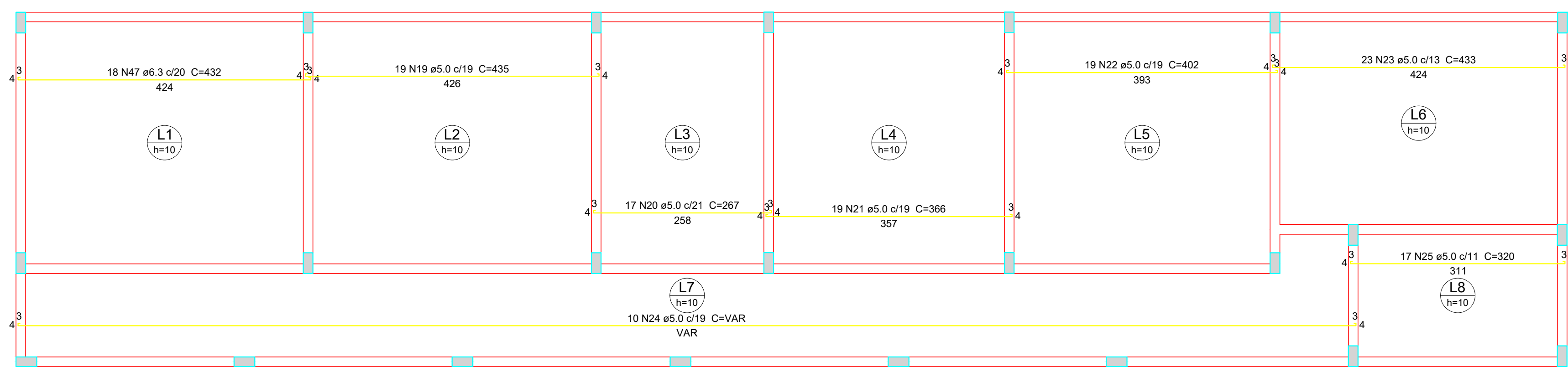

Armação positiva das lajes do pavimento cobertura (Eixo X)

escala 1:50

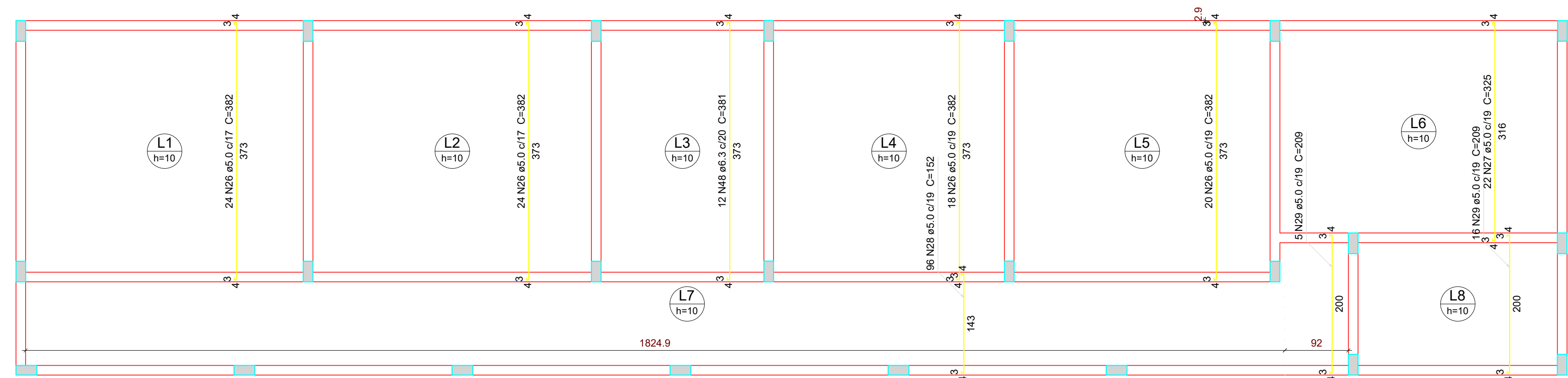

Armação positiva das lajes do pavimento cobertura (Eixo Y)

escala 1:50

Relação do aço

AÇO	N	DIAM	Q	UNIT	C.TOTAL	
					(cm)	(kg)
CA60	1	5.0	17	80	1360	
	2	5.0	73	104	7592	
	3	5.0	45	156	7020	
	4	5.0	12	261	3132	
	5	5.0	15	205	3075	
	6	5.0	12	103	1236	
	7	5.0	12	192	2304	
	8	5.0	3	81	243	
	9	5.0	4	45	180	
	10	5.0	10	416	4160	
	11	5.0	10	168	1680	
	12	5.0	8	126	1008	
	13	5.0	9	123	1107	
	14	5.0	9	250	2250	
	15	5.0	10	349	3490	
	16	5.0	12	385	4620	
	17	5.0	10	113	1130	
	18	5.0	10	303	3030	
	19	5.0	19	435	8265	
	20	5.0	17	267	4539	
	21	5.0	19	366	6954	
22	5.0	19	402	7638		
23	5.0	23	433	9959		
24	5.0	10	VAR	VAR		
25	5.0	17	320	5440		
26	5.0	86	382	32852		
27	5.0	22	325	7150		
28	5.0	96	152	14592		
29	5.0	21	209	4389		
30	6.3	5	189	945		
31	6.3	6	140	840		
32	6.3	2	90	180		
33	6.3	34	252	8568		
34	6.3	12	194	2328		
35	6.3	8	319	2552		
36	6.3	10	191	1910		
37	6.3	8	316	2528		
38	6.3	17	236	4012		
39	6.3	8	138	1104		
40	6.3	15	240	3600		
41	6.3	21	199	4179		
42	6.3	38	204	7752		
43	6.3	6	166	996		
44	6.3	20	180	3600		
45	6.3	21	247	5187		
46	6.3	8	201	1608		
47	6.3	18	432	7776		
48	6.3	12	381	4572		
49	8.0	10	296	2960		
50	8.0	6	244	1464		
51	8.0	20	194	3880		

Resumo do aço

AÇO	DIAM	C.TOTAL	PESO
		(m)	(kg)
CA50	6.3	642.4	157.2
CA60	8.0	83.1	32.8
CA60	5.0	1698.8	261.8
PESO TOTAL			
CA50		190	
CA60		261.8	

Vol. de concreto total (C-25) = 10.25 m³
Área de forma total = 102.55 m²

DETALHE DA ARMADURA DE SUPERIOR DE CONTINUIDADE DA LAJE E MONTAGEM DA ARMADURA DE DISTRIBUIÇÃO

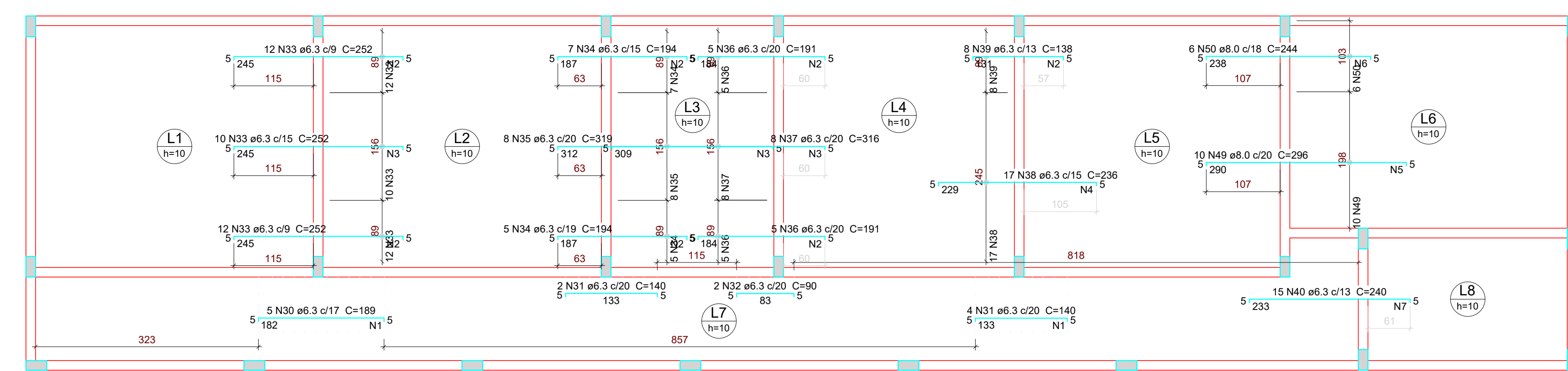
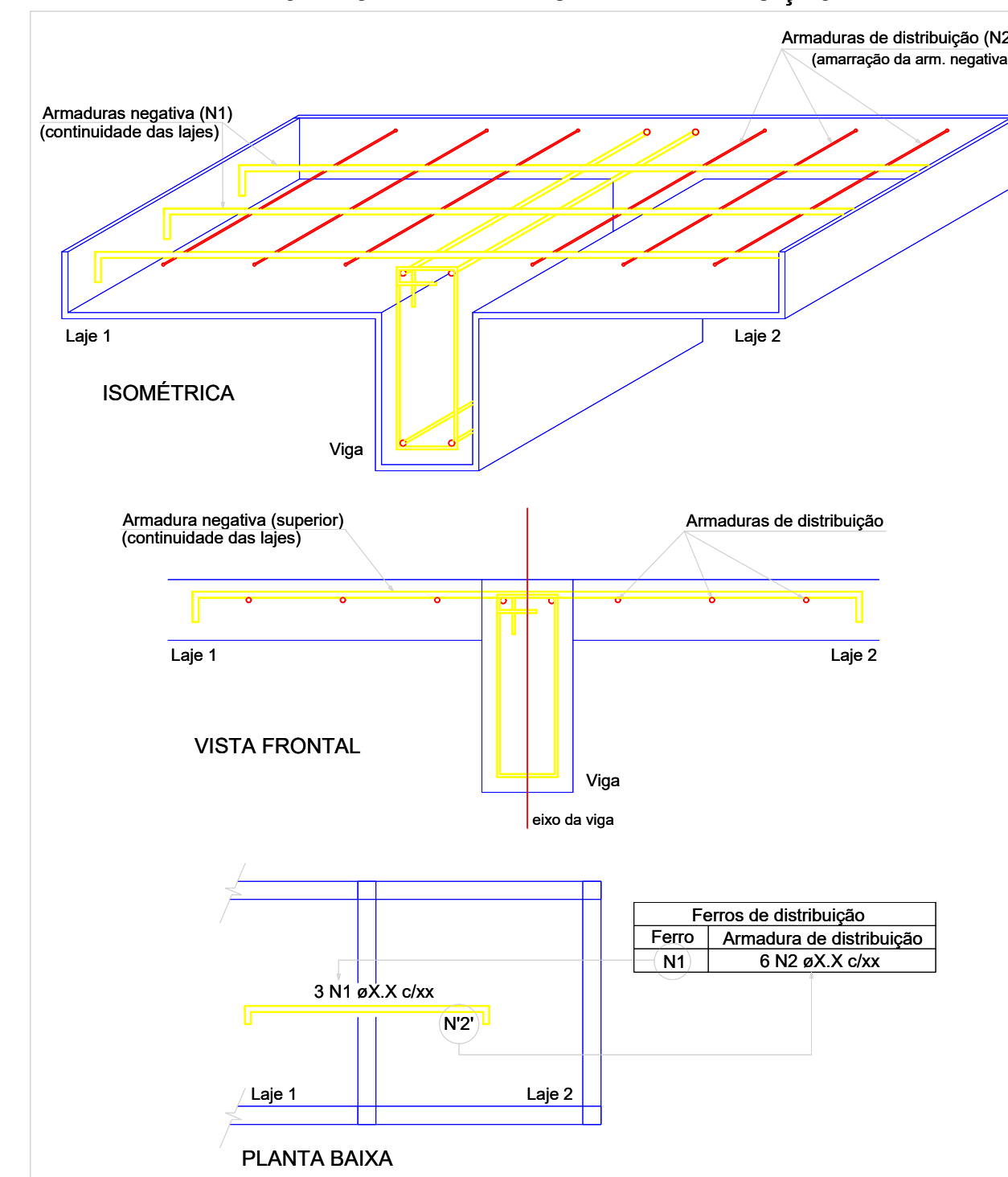

Armação negativa das lajes do pavimento cobertura (Eixo X)

escala 1:50

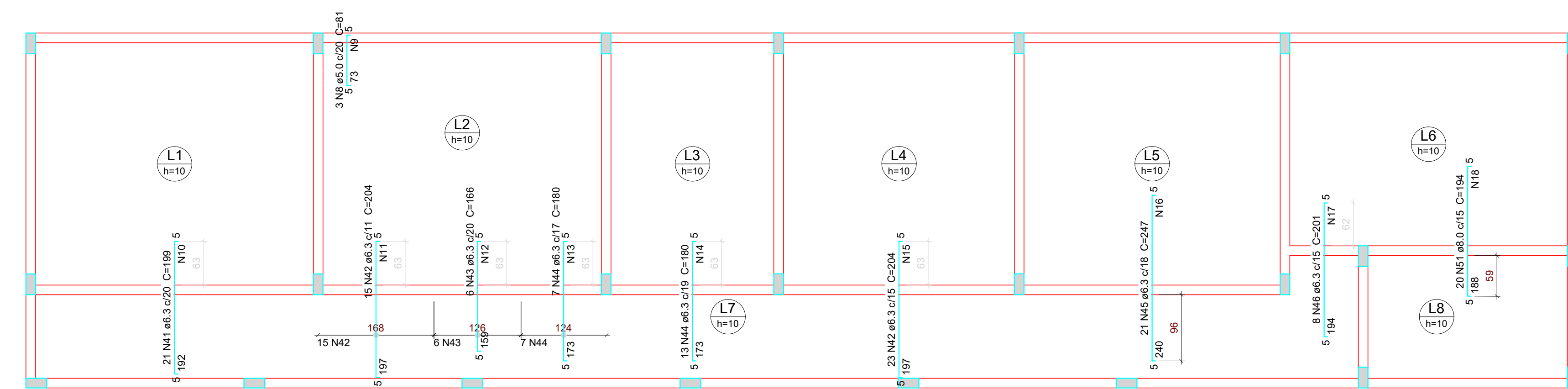

Armação negativa das lajes do pavimento cobertura (Eixo Y)

escala 1:50

Ferro	Armadura de distribuição
N30	10 N1 ø5.0 c/20 C=80
N31	7 N1 ø5.0 c/20 C=80
N33	13 N2 ø5.0 c/20 C=104
N33	13 N3 ø5.0 c/20 C=156
N33	13 N2 ø5.0 c/20 C=104
N34	10 N2 ø5.0 c/20 C=104
N35	16 N3 ø5.0 c/20 C=156
N34	10 N2 ø5.0 c/20 C=104
N36	10 N2 ø5.0 c/20 C=104
N37	16 N3 ø5.0 c/20 C=156
N36	10 N2 ø5.0 c/20 C=104
N38	12 N4 ø5.0 c/20 C=261
N39	7 N2 ø5.0 c/20 C=104
N49	15 N5 ø5.0 c/20 C=205
N50	12 N6 ø5.0 c/20 C=103
N40	12 N7 ø5.0 c/20 C=192

Ferro	Armadura de distribuição
N8	4 N9 ø5.0 c/20 C=45
N41	10 N10 ø5.0 c/20 C=416
N42	10 N11 ø5.0 c/20 C=168
N43	8 N12 ø5.0 c/20 C=126
N44	9 N13 ø5.0 c/20 C=123
N44	9 N14 ø5.0 c/20 C=250
N42	10 N15 ø5.0 c/20 C=349
N45	12 N16 ø5.0 c/20 C=385
N46	10 N17 ø5.0 c/20 C=113
N51	10 N18 ø5.0 c/20 C=303

PROPRIETÁRIO:

ENGENHEIRO:

PROJETO ESTRUTURAL

PROJETO: AMPLIAÇÃO DO CENTRO DE SAÚDE MARIA DOLORES DE ARAUJO RAMOS
CONTRATO: 11227.8130001/21-002
ENDEREÇO: RUA DR. JOÃO CRISOSTOMO RIBEIRO COUTINHO
PROPRIETÁRIO: PREFEITURA MUNICIPAL DE SÃO JOSÉ DOS RAMOS

DESENHO	RESPONSÁVEL	RUBRICA	DATA:	REVISÃO:
			2022	-

VISTO	DESENHO:	ESCALA:
	INDICADOS	INDICADAS

06/06



PRAÇA

RUA DR. JOÃO CRISOSTOMO
RIBEIRO COUTINHO

RUA SEN. HUBERTO LUCENA

CASA

PLANTA BAIXA - HIDRÁULICO
SEM ESCALA

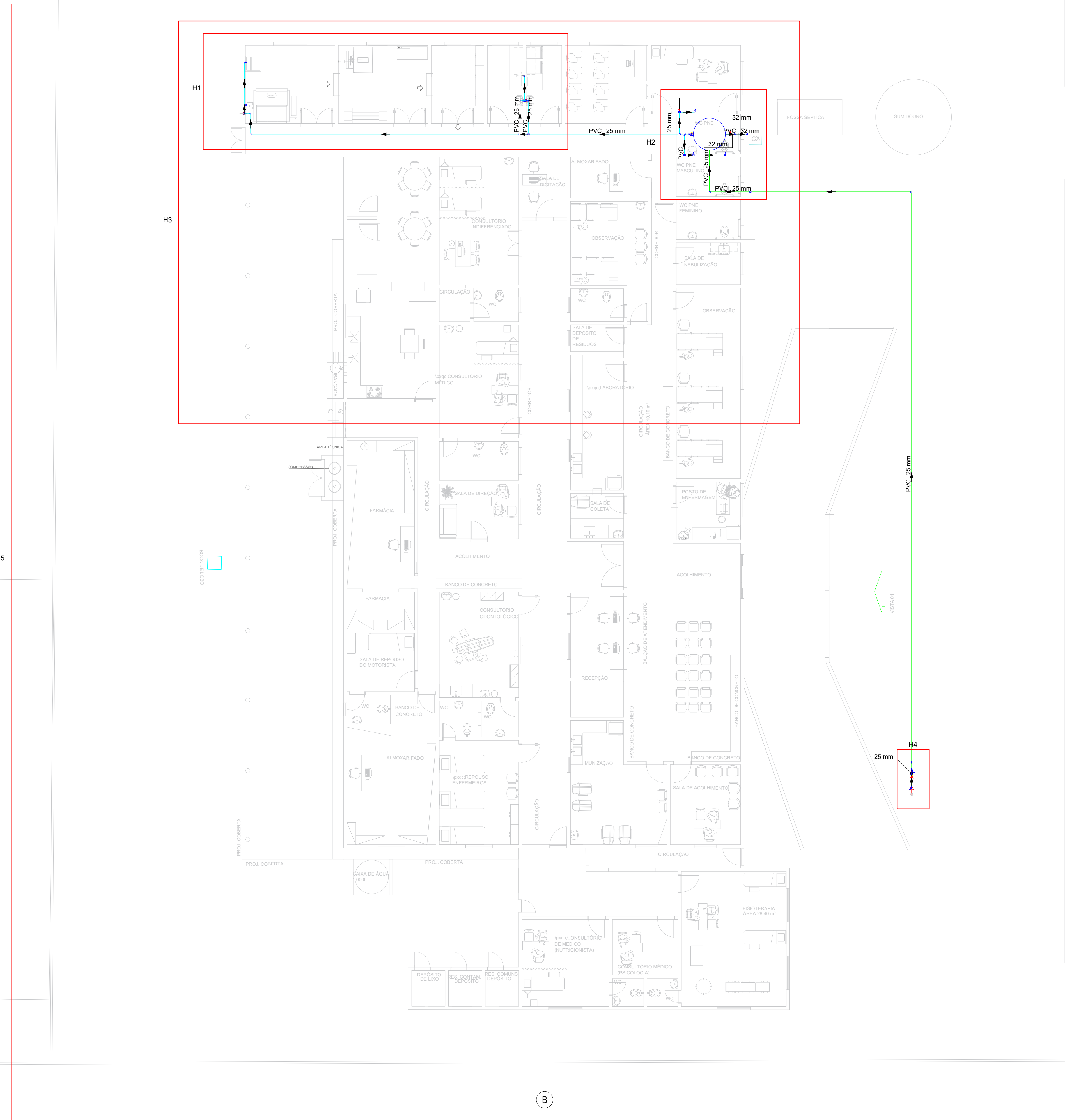

Lista de materiais - Térreo	
Alimentação	
Metais	
Registro de esfera 3/4"	1 pç
Registro esfera VS compacto soldável PVC 25 mm	1 pç
PVC misto soldável	
Colar de tomada em PVC 3/4"	1 pç
Joelho 90° soldável c/ rosca 25 mm - 3/4"	1 pç
PVC rígido soldável	
Adapt sold.curto c/bolsa-rosca p registro 25 mm - 3/4"	1 pç
Joelho 90° soldável 25 mm	8 pç
Tubos 25 mm	43.01 m
Água fria	
Aparelho	
Máquina de Lavar Roupa 25mm x 3/4"	1 pç
Torneira de Pia de Cozinha 25mm - 3/4"	2 pç
Torneira de Tanque de Lavar 25mmx 3/4"	1 pç
Torneira de lavatório 25 mm - 1/2"	3 pç
Vaso Sanitário c/ cx. acoplada 1/2"	1 pç
Metais	
Hidrômetro individual 1,5 m³/h - 3/4"	1 pç
Registro de gaveta bruto ABNT 1"	1 pç
Registro de gaveta c/ canopla cromada 3/4"	6 pç
PVC Acessórios	
Engate flexível cobre cromado com canopla 1/2 - 30cm	1 pç
Engate flexível plástico 1/2 - 30cm	3 pç
PVC misto soldável	
Joelho de redução soldável c/ rosca 25 mm - 1/2"	1 pç
Luva soldável c/ rosca 25 mm -3/4"	2 pç
PVC rígido roscável	
Tubete de polipropileno para hidrômetro 3/4"	2 pç
PVC rígido soldável	
Adapt sold.curto c/bolsa-rosca p registro 25 mm - 3/4"	12 pç
Joelho 90° soldável 32 mm - 1"	2 pç
Joelho 90° soldável 25 mm	15 pç
Tubos 32 mm	2 pç
Tubos 25 mm	42.8 m
Tubos 32 mm	1.86 m
Tê 90 soldável 25 mm	5 pç
Tê 32 mm	1 pç
PVC soldável azul c/ bucha latão	
Joelho 90° soldável com bucha de latão 25 mm - 3/4"	3 pç
Joelho de redução 90° soldável com bucha de latão 25 mm - 1/2"	2 pç
Tê red.90 sold c/ bucha latão B central 25 mm -1/2"	1 pç
Tê sold c/ bucha latão bolsa central 25 mm -3/4"	1 pç
Reservatório cilíndrico	
Polietileno 1000 L	1 pç

Legenda de condutos - Térreo	
Água fria	
Alimentação	
Legenda - Térreo	
Alimentador Predial	
Hidrômetro individual	
Registro bruto gaveta ABNT c/PVC soldável	
Registro de gaveta c/canopla cromada c/PVC soldável	
Registro esfera VS compacto soldável	
Legenda detalhada - Térreo	
Alimentador Predial	
Metais	
Registro de esfera 3/4"	1pç
PVC misto soldável	
Colar de tomada em PVC 3/4"	1pç
Joelho 90 soldável c/ rosca 25 mm - 3/4"	1pç
PVC rígido soldável	
Adapt sold.curto c/bolsa-rosca p registro 25 mm - 3/4"	1pç
Hidrômetro individual	
Metais	
Hidrômetro individual 1,5 m³/h - 3/4"	1pç
PVC misto soldável	
Luva soldável c/ rosca 25 mm -3/4"	2pç
PVC rígido roscável	
Tubete de polipropileno para hidrômetro 3/4"	2pç
Registro bruto gaveta ABNT c/PVC soldável	
Metais	
Registro de gaveta bruto ABNT 1"	1pç
PVC rígido soldável	
Adapt sold.curto c/bolsa-rosca p registro 32 mm - 1"	2pç
Registro de gaveta c/canopla cromada c/PVC soldável	
Metais	
Registro de gaveta c/ canopla cromada 3/4"	1pç
PVC rígido soldável	
Adapt sold.curto c/bolsa-rosca p registro 25 mm - 3/4"	2pç
Registro esfera VS compacto soldável	
Metais	
Registro esfera VS compacto soldável PVC 25 mm	1pç

NOTA:
 Todo o projeto de instalações hidráulicas foi realizado com base na seguinte norma brasileira vigente:
 *NBR 5626 (SET/1998) - Instalação predial de água fria.
OBSERVAÇÕES:
 *Quando não houver indicação do diâmetro da tubulação, a mesma deve ser considerada igual ao diâmetro da tubulação a montante.
 *Todos os pontos de água estão nas seguintes alturas (exceto quando especificado no projeto):
 *Alguns registros estão em uma altura diferente da especificada, para estes casos considerar uma diferença de 0,20 m, acima ou abaixo da peça que se deseja interromper a alimentação.
 Chuveiro: 210 cm
 Lavatório: 60 cm
 Registro de gaveta: 200 cm
 Registro de pressão: 110 cm
 Pia de despejo sala de matança: 150 cm
 Vaso sanitário com caixa acoplada: 30cm
 Saídas livre: 60 cm
 Torneira de Jardim: 75 cm

PROPRIETÁRIO: _____
 ENGENHEIRO: _____

HIDRÁULICO				
PROJETO:	AMPLIAÇÃO DO CENTRO DE SAÚDE MARIA DOLORES DE ARAÚJO RAMOS			
CONTRATO:	11227 8130001/21-002			
ENDEREÇO:	RUA DR. JOÃO CRISOSTOMO RIBEIRO COUTINHO			
PROPRIETÁRIO:	PREFEITURA MUNICIPAL DE SÃO JOSÉ DOS RAMOS - PB			
RESPONSÁVEL	RUBRICA	DATA:	REVISÃO:	
DESENHO		2022		
CÓPIA			ÁREA DO TERRENO: ÁREA DA CONDIÇÃO: % DE OCUPAÇÃO: ÍNDICE DE APROV:	
VISTO	DESENHO:	ESCALA:		
PRANCHA	Indicados	Indicadas		
01/03	-	-		

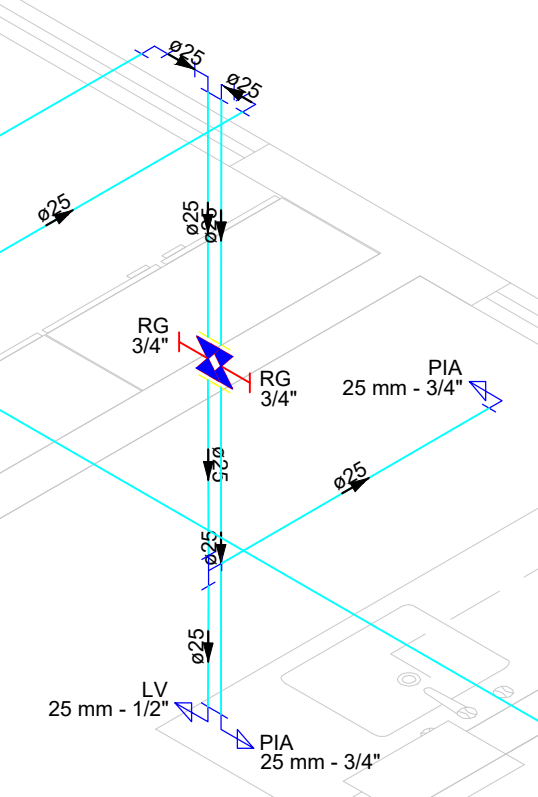
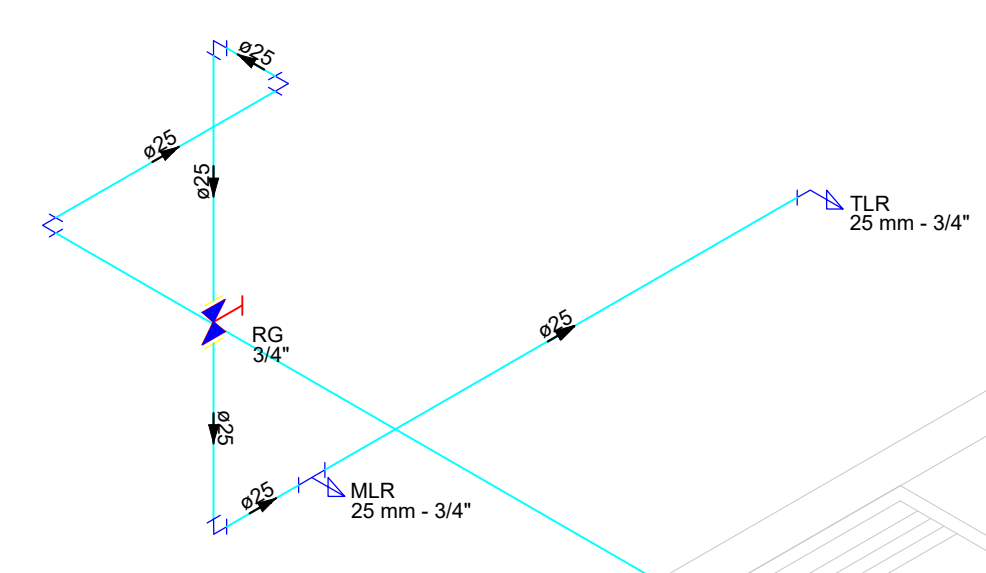

Legenda de condutos - Térreo	
Água fria	
Alimentação	

Legenda - Térreo	
Alimentador Predial	
Hidrômetro individual	
Registro bruto gaveta ABNT c/PVC soldável	
Registro de gaveta c/canopla cromada c/PVC soldável	
Registro esfera VS compacto soldável	

Legenda detalhada - Térreo	
Alimentador Predial	
Metals	
Registro de esfera 3/4"	1pc
PVC misto soldável	
Colar de tomada em PVC 3/4"	1pc
Joelho 90 soldável c/ rosca 25 mm - 3/4"	1pc
PVC rígido soldável	
Adapt sold. curto c/bolsa-rosca p registro 25 mm - 3/4"	1pc
Hidrômetro individual	
Metals	
Hidrômetro individual 1,5 m ² h - 3/4"	1pc
PVC misto soldável	
Luva soldável c/ rosca 25 mm - 3/4"	2pc
PVC rígido roscável	
Tube de polipropileno para hidrômetro 3/4"	2pc
Registro bruto gaveta ABNT c/PVC soldável	
Metals	
Registro de gaveta bruto ABNT 1"	1pc
PVC rígido soldável	
Adapt sold. curto c/bolsa-rosca p registro 32 mm - 1"	2pc
Registro de gaveta c/canopla cromada c/PVC soldável	
Metals	
Registro de gaveta c/ canopla cromada 3/4"	1pc
PVC rígido soldável	
Adapt sold. curto c/bolsa-rosca p registro 25 mm - 3/4"	2pc
Registro esfera VS compacto soldável	
Metals	
Registro esfera VS compacto soldável PVC 25 mm	1pc

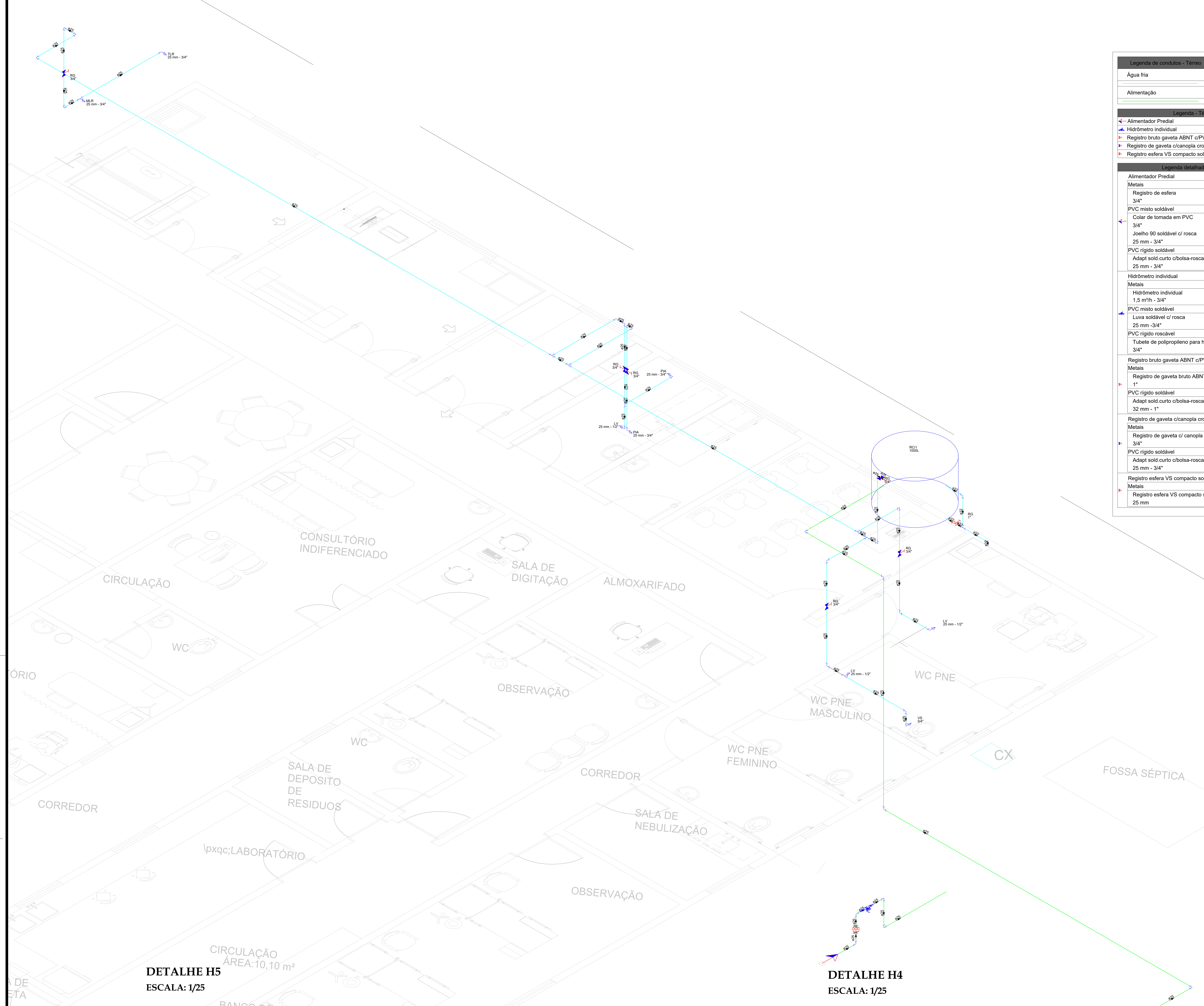

NOTA:
 Todo o projeto de instalações hidráulicas foi realizado com base na seguinte norma brasileira vigente:
 *NBR 5626 (SET/1998) - Instalação predial de água fria.
OBSERVAÇÕES:
 *Quando não houver indicação do diâmetro da tubulação, a mesma deve ser considerada igual ao diâmetro da tubulação a montante.
 *Todos os pontos de água estão nas seguintes alturas (exceto quando especificado no projeto):
 *Alguns registros estão em uma altura diferente da especificada, para estes casos considerar uma diferença de 0,20 m, acima ou abaixo da peça que se deseja interromper a alimentação.
 Chuveiro: 210 cm
 Lavatório: 60 cm
 Registro de gaveta: 200 cm
 Registro de pressão: 110 cm
 Pia de despejo sala de matança: 150 cm
 Vaso sanitário com caixa acoplada: 30cm
 Saídas livre: 60 cm
 Torneira de Jardim: 75 cm

DETALHE H5
 ESCALA: 1/25

DETALHE H4
 ESCALA: 1/25

PROPRIETÁRIO:
 ENGENHEIRO:

HIDRÁULICO			
PROJETO:	AMPLIAÇÃO DO CENTRO DE SAÚDE MARIA DOLORES DE ARAÚJO RAMOS		
CONTRATO:	11227.813000121-002		
ENDEREÇO:	RUA DR. JOÃO CRISOSTOMO RIBEIRO COUTINHO		
PROPRIETÁRIO:	PREFEITURA MUNICIPAL DE SÃO JOSÉ DOS RAMOS - PB		
RESPONSÁVEL	RUBRICA	DATA:	REVISÃO:
DESENHO	-	2022	-
CÓPIA	-	ÁREA DO TERRENO:	-
VISTO	-	ÁREA DA OBRA:	-
PRANCHA	DESENHO:	ESCALA:	
02/03	Indicados	Indicadas	

DETALHE H2
ESCALA: 1/25

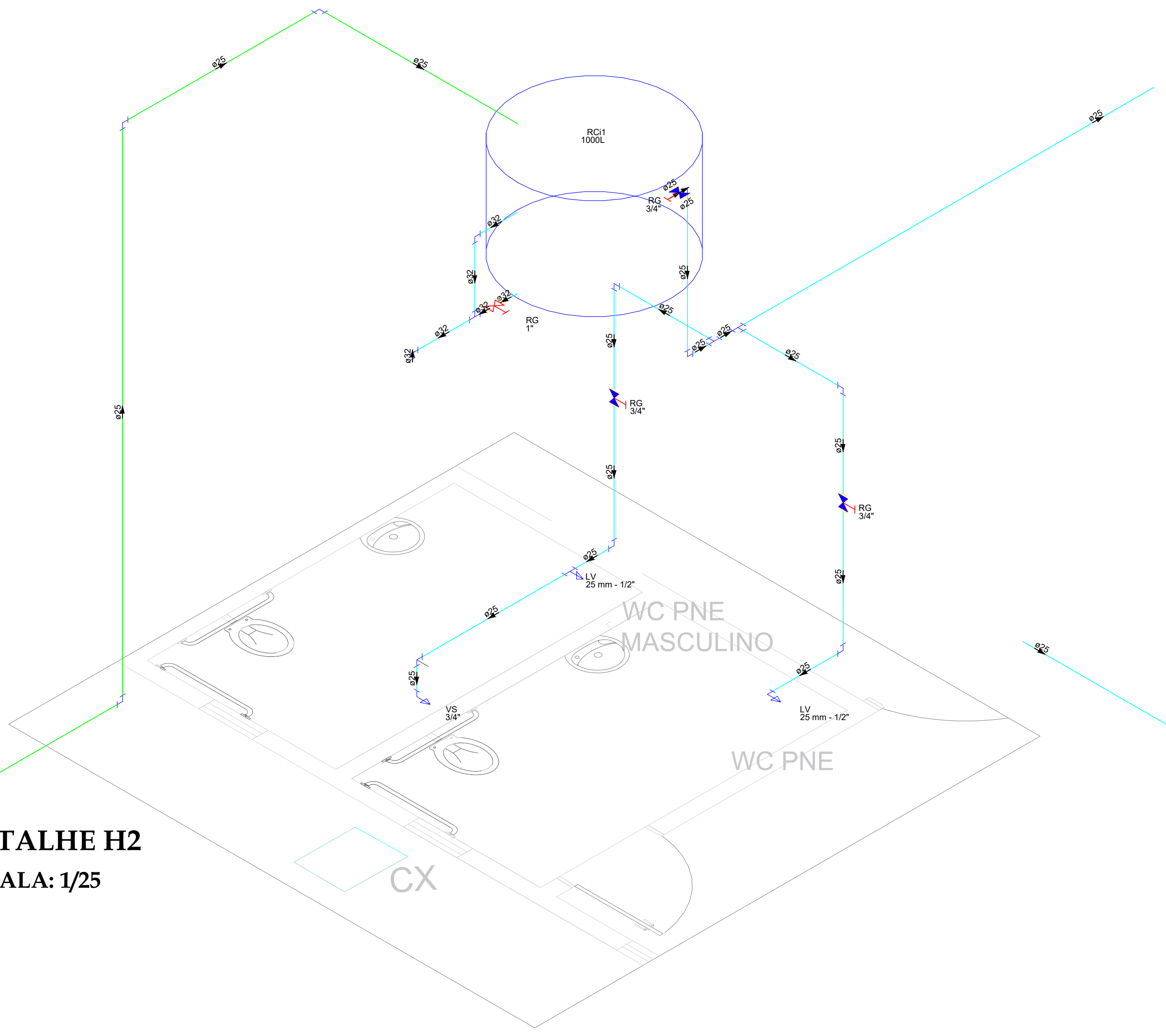

DETALHE H4
ESCALA: 1/25

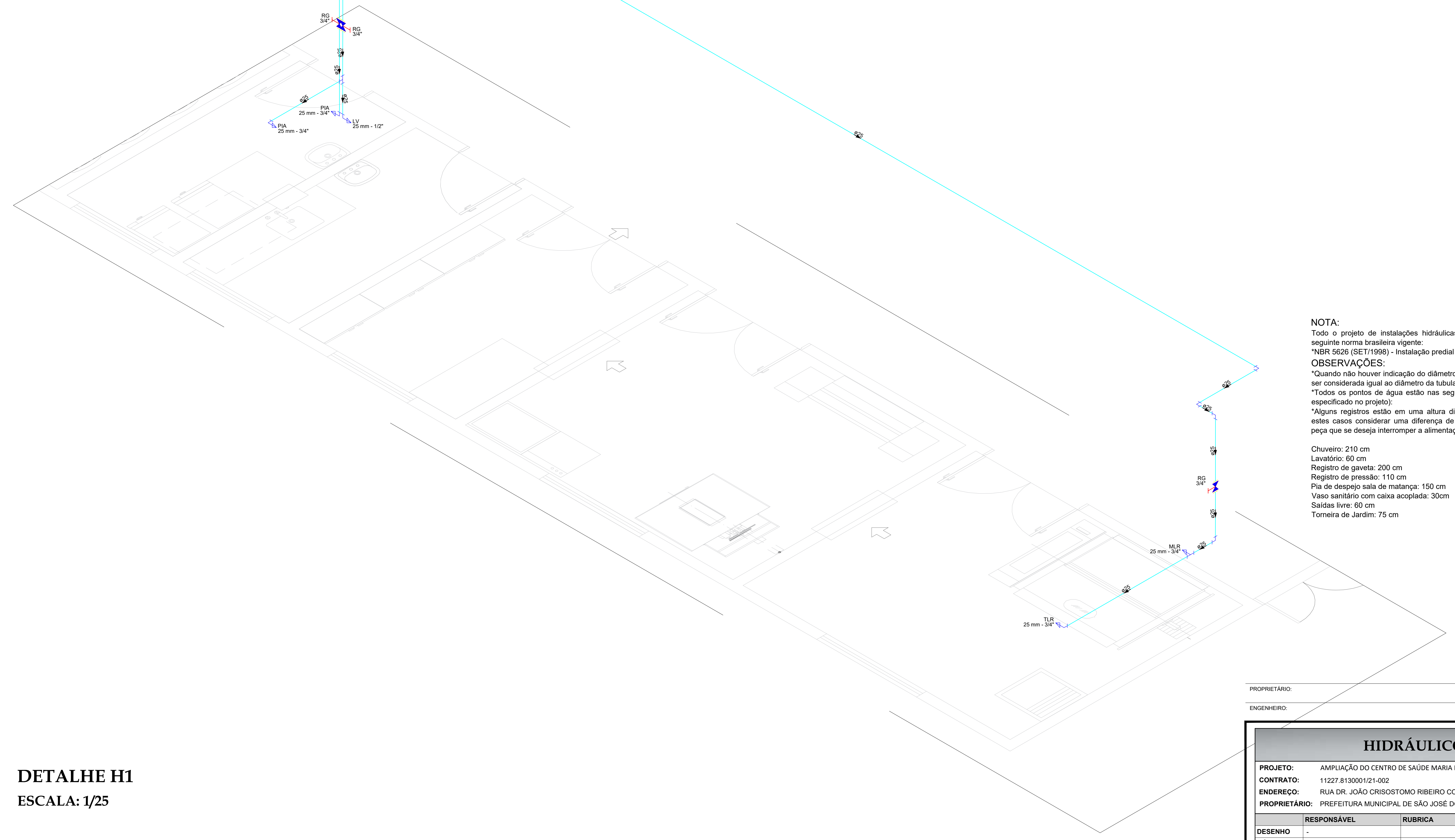
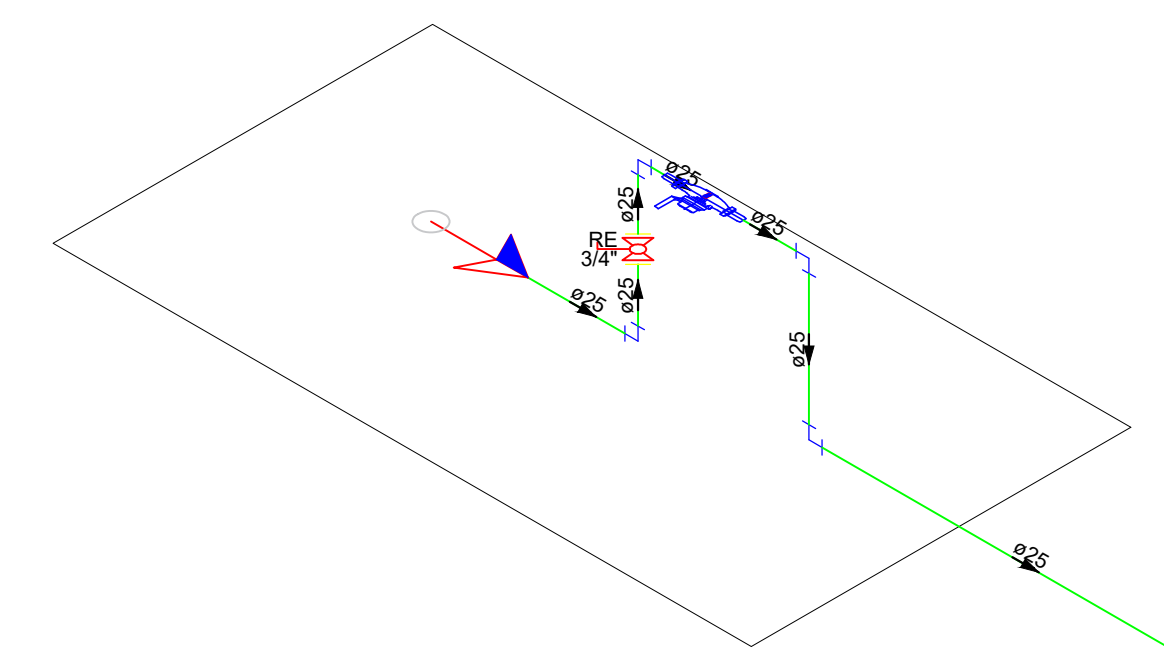

DETALHE H1
ESCALA: 1/25

Legenda de condutos - Térreo	
Água fria	—
Alimentação	—

Legenda - Térreo	
← Alimentador Predial	
↔ Hidrômetro individual	
✦ Registro bruto gaveta ABNT c/PVC soldável	
✦ Registro de gaveta c/canopla cromada c/PVC soldável	
✦ Registro esfera VS compacto soldável	

Legenda detalhada - Térreo	
Alimentador Predial	
Metals	
Registro de esfera 3/4"	1pc
PVC misto soldável	
Colar de tomada em PVC 3/4"	1pc
Joelho 90 soldável c/ rosca 25 mm - 3/4"	1pc
PVC rígido soldável	
Adapt sold curto c/bolsa-rosca p registro 25 mm - 3/4"	1pc
Hidrômetro individual	
Metals	
Hidrômetro individual 1,5 m ³ /h - 3/4"	1pc
PVC misto soldável	
Luva soldável c/ rosca 25 mm - 3/4"	2pc
PVC rígido roscável	
Tubete de polipropileno para hidrômetro 3/4"	2pc
Registro bruto gaveta ABNT c/PVC soldável	
Metals	
Registro de gaveta bruto ABNT 1"	1pc
PVC rígido soldável	
Adapt sold curto c/bolsa-rosca p registro 32 mm - 1"	2pc
Registro de gaveta c/canopla cromada c/PVC soldável	
Metals	
Registro de gaveta c/ canopla cromada 3/4"	1pc
PVC rígido soldável	
Adapt sold curto c/bolsa-rosca p registro 25 mm - 3/4"	2pc
Registro esfera VS compacto soldável	
Metals	
Registro esfera VS compacto soldável PVC 25 mm	1pc

NOTA:
 Todo o projeto de instalações hidráulicas foi realizado com base na seguinte norma brasileira vigente:
 *NBR 5626 (SET/1998) - Instalação predial de água fria.
OBSERVAÇÕES:
 *Quando não houver indicação do diâmetro da tubulação, a mesma deve ser considerada igual ao diâmetro da tubulação a montante.
 *Todos os pontos de água estão nas seguintes alturas (exceto quando especificado no projeto):
 *Alguns registros estão em uma altura diferente da especificada, para estes casos considerar uma diferença de 0,20 m, acima ou abaixo da peça que se deseja interromper a alimentação.
 Chuveiro: 210 cm
 Lavatório: 60 cm
 Registro de gaveta: 200 cm
 Registro de pressão: 110 cm
 Pia de despejo sala de matança: 150 cm
 Vaso sanitário com caixa acoplada: 30cm
 Saídas livres: 60 cm
 Torneira de Jardim: 75 cm

PROPRIETÁRIO: _____
 ENGENHEIRO: _____

HIDRÁULICO				
PROJETO:	AMPLIAÇÃO DO CENTRO DE SAÚDE MARIA DOLORES DE ARAÚJO RAMOS			
CONTRATO:	11227.813000121-002			
ENDEREÇO:	RUA DR. JOÃO CRISOSTOMO RIBEIRO COUTINHO			
PROPRIETÁRIO:	PREFEITURA MUNICIPAL DE SÃO JOSÉ DOS RAMOS - PB			
RESPONSÁVEL	RUBRICA	DATA:	REVISÃO:	
DESENHO	-	2022	-	
CÓPIA	-	ÁREA DO TERRENO:	-	
VISTO	-	TA DE OCUPAÇÃO:	-	
PRANCHA	DESENHO:	ESCALA:	-	
03/03	Indicados	Indicadas	-	



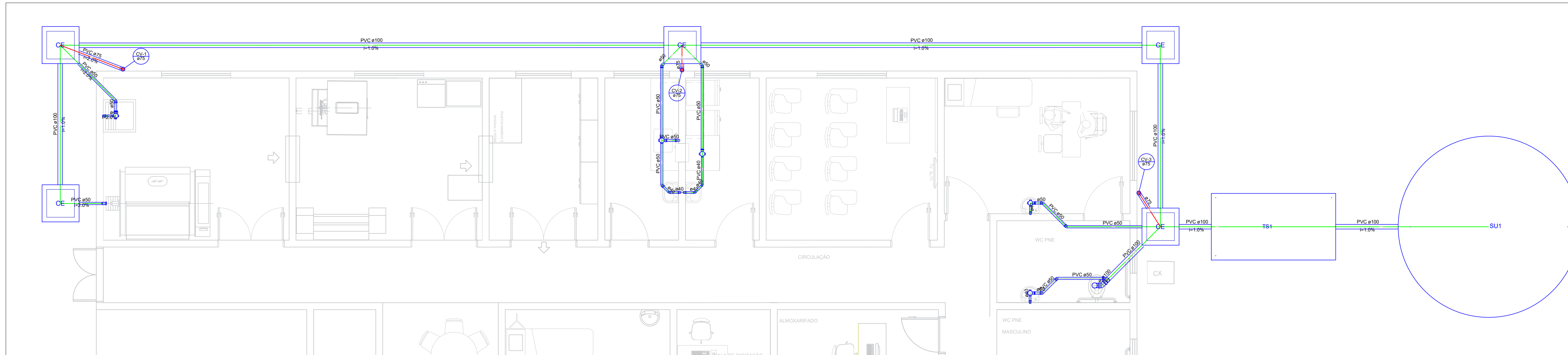

Legenda Detalhada	
	Caixa Sifonada PVC Acessórios Caixa sifonada 100x100x50
	Caixas Inspeção Esgoto Simples CE
	Caixas de Passagem Caixa de inspeção esgoto simples CE-60x60 cm
	Curva 90 curta-coluna Curva 90 curta 75 mm
	Joelho 45 PVC Esgoto Joelho 45 50 mm
	Junção simples PVC Esgoto Junção simples 100 mm - 50 mm
	Lavatório de Uso Geral PVC Acessórios Sifão de copo p/ pia e lavatório 1" - 1.1/2" Válvula p/ lavatório e tanque 1"
	PVC Esgoto Curva 90 curta 40 mm Joelho 90 c/anel p/ esgoto secundário 40 mm - 1.1/2" Tubo rígido c/ ponta lisa 40 mm
	Máquina de Lavar Roupas DN 50mm PVC Esgoto Joelho 90 50 mm Tubo rígido c/ ponta lisa 50 mm - 2"
	Pia de Cozinha Residencial com Sifão 50mm PVC Acessórios Sifão de copo p/ pia e lavatório 1" - 2" Válvula p/ pia 1"
	PVC Esgoto Joelho 90 50 mm Tubo rígido c/ ponta lisa 50 mm - 2"
	Tanque de Lavar Roupas DN 40mm PVC Acessórios Sifão flexível c/ Adaptador 1.1/2" - 1.1/2" Válvula p/ tanque 1.1/2"
	PVC Esgoto Curva 90 curta 40 mm Joelho 90 c/anel p/ esgoto secundário 40 mm - 1.1/2" Tubo rígido c/ ponta lisa 40 mm
	Vaso Sanitário c/ J90° PVC Esgoto Joelho 90 100 mm

Lista de Materiais	
Caixas de Passagem	
Caixa de inspeção esgoto simples CE-60x60 cm	5 pç
PVC Acessórios	
Caixa sifonada 100x100x50	1 pç
Caixa sifonada 100x100x50	4 pç
100x150x50	1 pç
Sifão de copo p/ pia e lavatório 1" - 1.1/2"	4 pç
Sifão flexível c/ Adaptador 1.1/2" - 1.1/2"	1 pç
Válvula p/ lavatório e tanque 1"	4 pç
Válvula p/ pia 1"	1 pç
Válvula p/ tanque 1"	1 pç
PVC Esgoto	
Curva 90 curta 40 mm	5 pç
Joelho 45 100 mm	1 pç
40 mm	3 pç
50 mm	8 pç
Joelho 90 100 mm	2 pç
50 mm	4 pç
Joelho 90 c/anel p/ esgoto secundário 40 mm - 1.1/2"	5 pç
Junção simples 100 mm - 50 mm	1 pç
Tubo rígido c/ ponta lisa 100 mm - 4"	43.87 m
40 mm	4.83 m
50 mm - 2"	13.93 m
Ventilação	
PVC Esgoto Curva 90 curta 75 mm	3 pç
Tubo rígido c/ ponta lisa 75 mm - 3"	10.61 m
Terminal de ventilação 75 mm	3 pç

DET. S1
ESCALA: 1/50

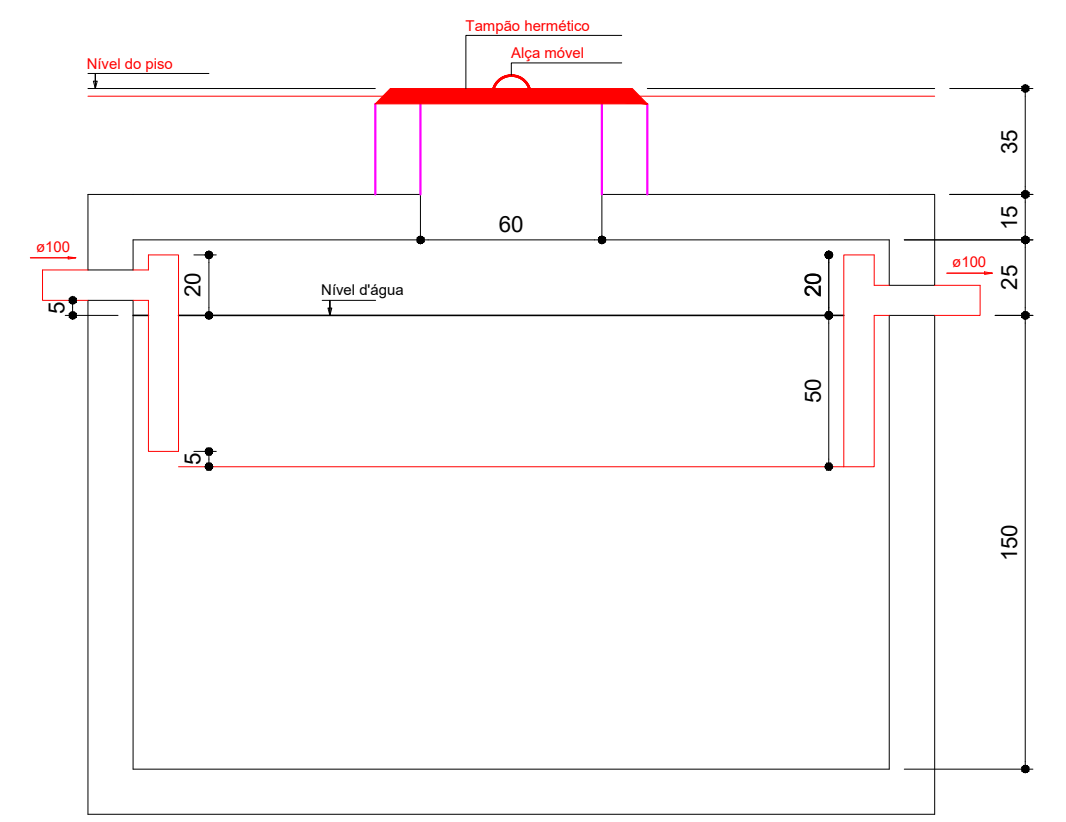
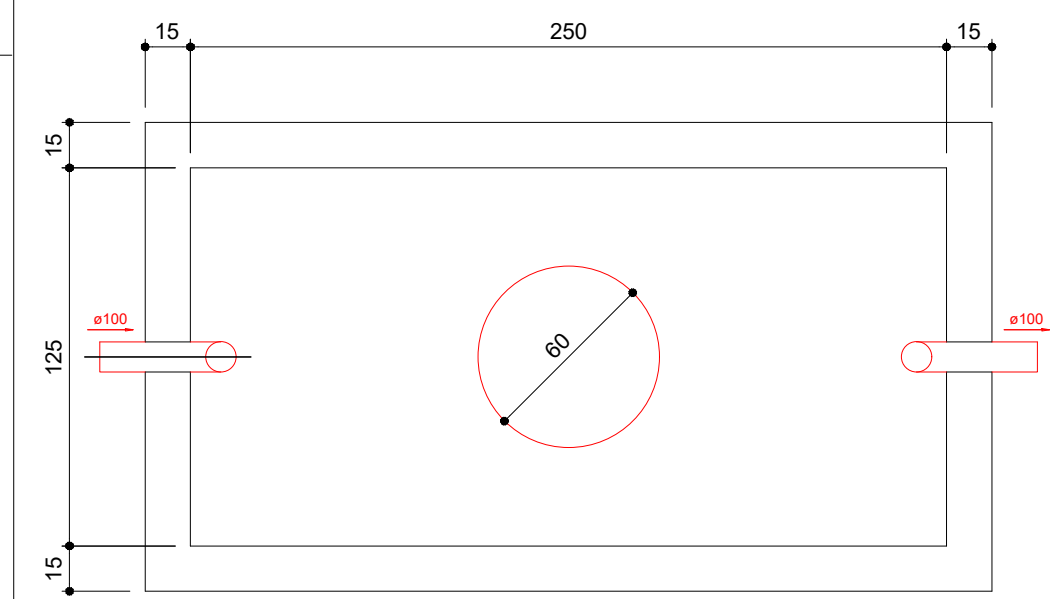

DET. TANQUE SÉPTICO
ESCALA: 1/25

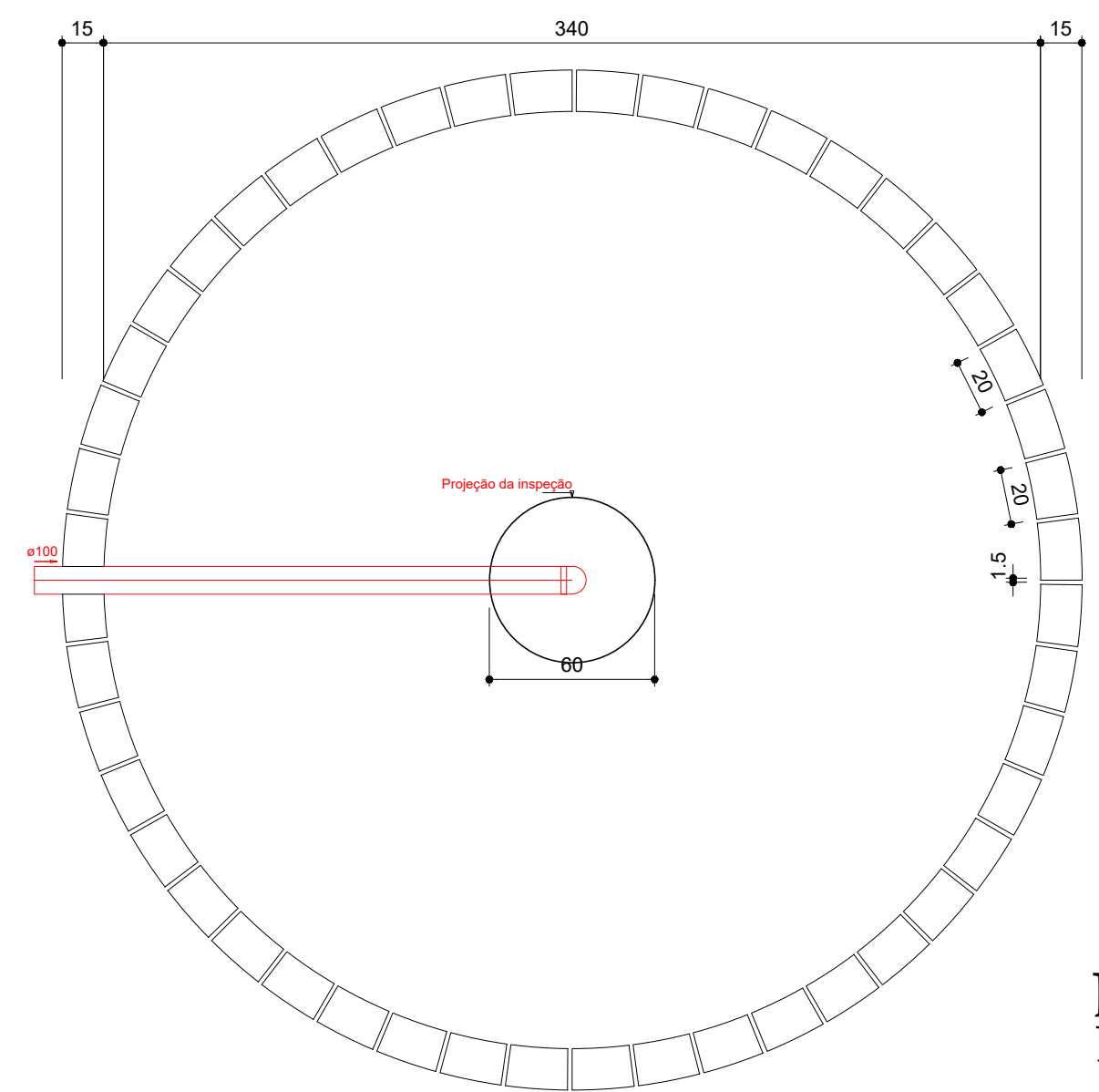

DET. SUMIDOURO
ESCALA: 1/25

DET. TANQUE SÉPTICO
ESCALA: 1/25

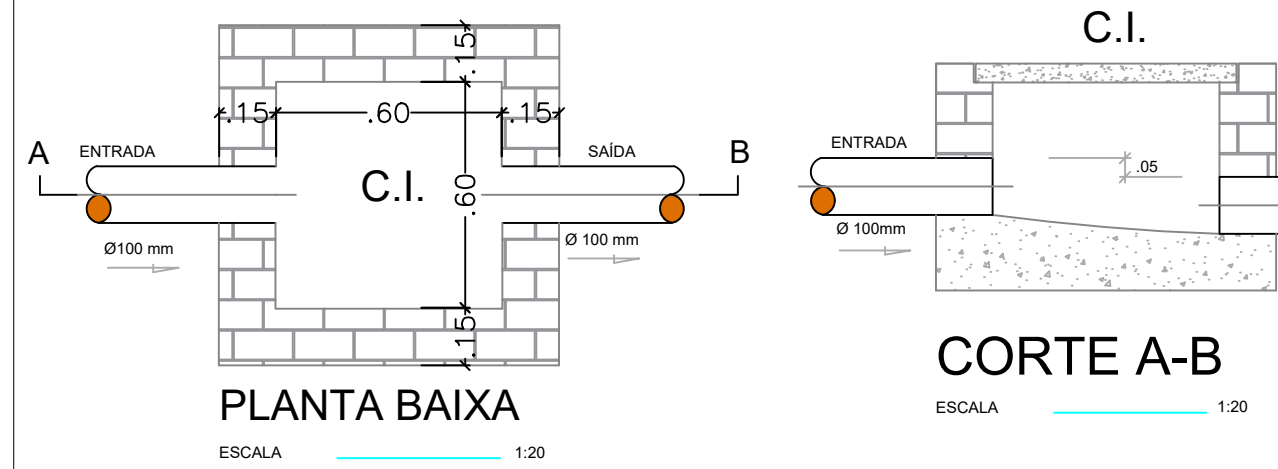

DET. CAIXA DE INSPEÇÃO
ESCALA: 1/20

DET. CAIXA DE ESPUMA
ESCALA: 1/15

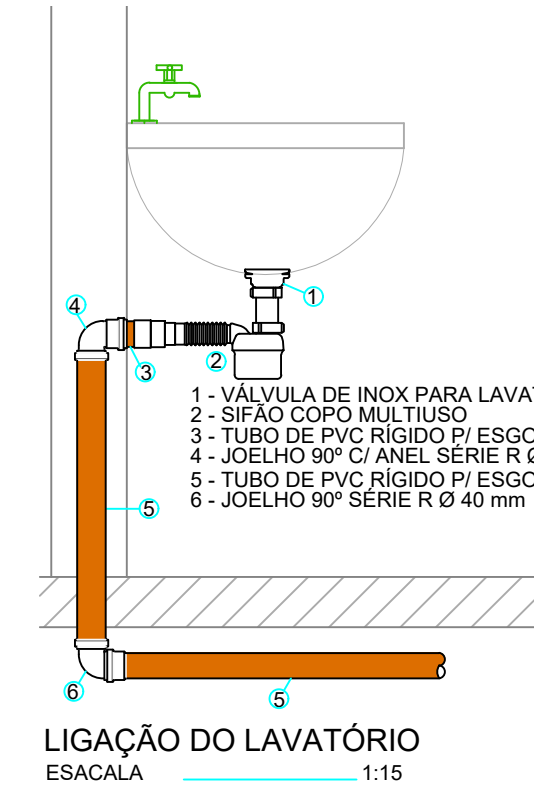
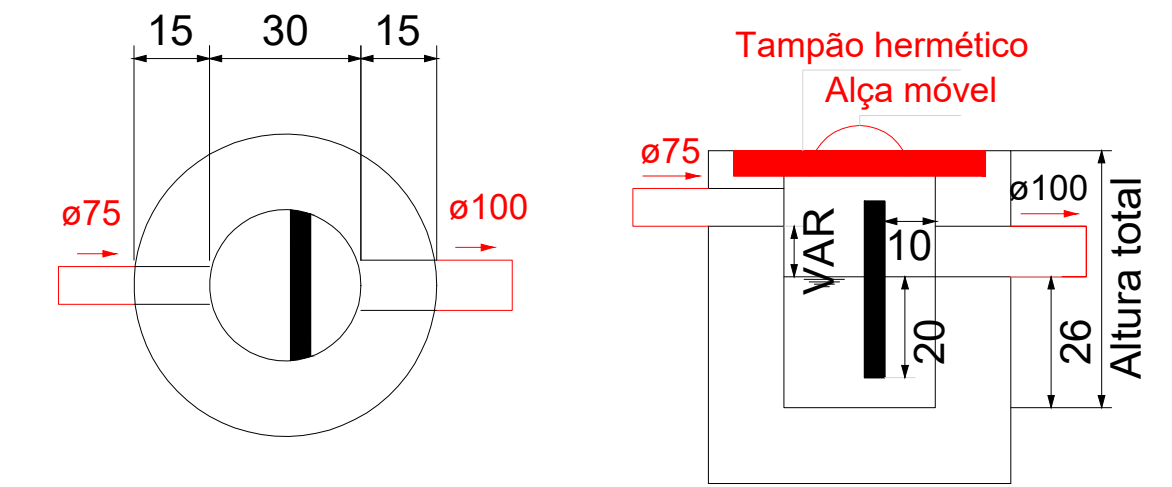

LIGAÇÃO DO LAVATÓRIO
ESCALA: 1:15

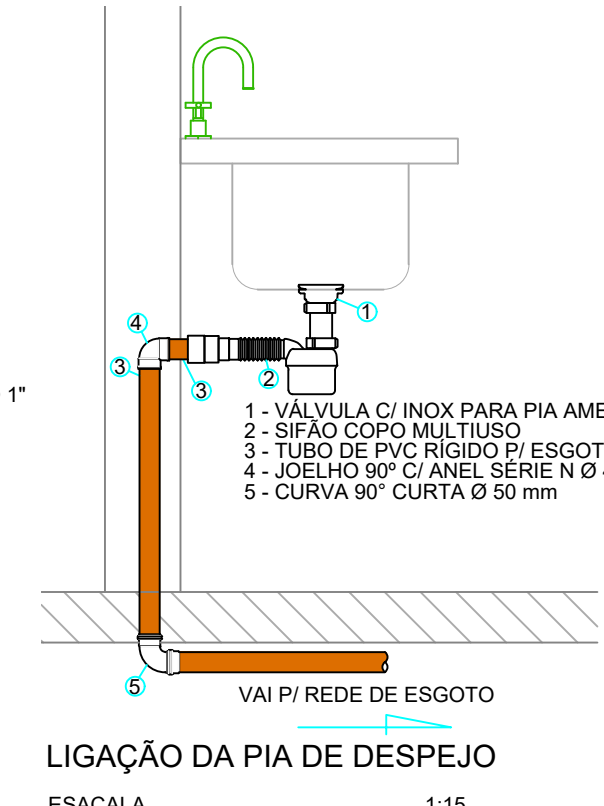

LIGAÇÃO DA PIA DE DESPEJO
ESCALA: 1:15

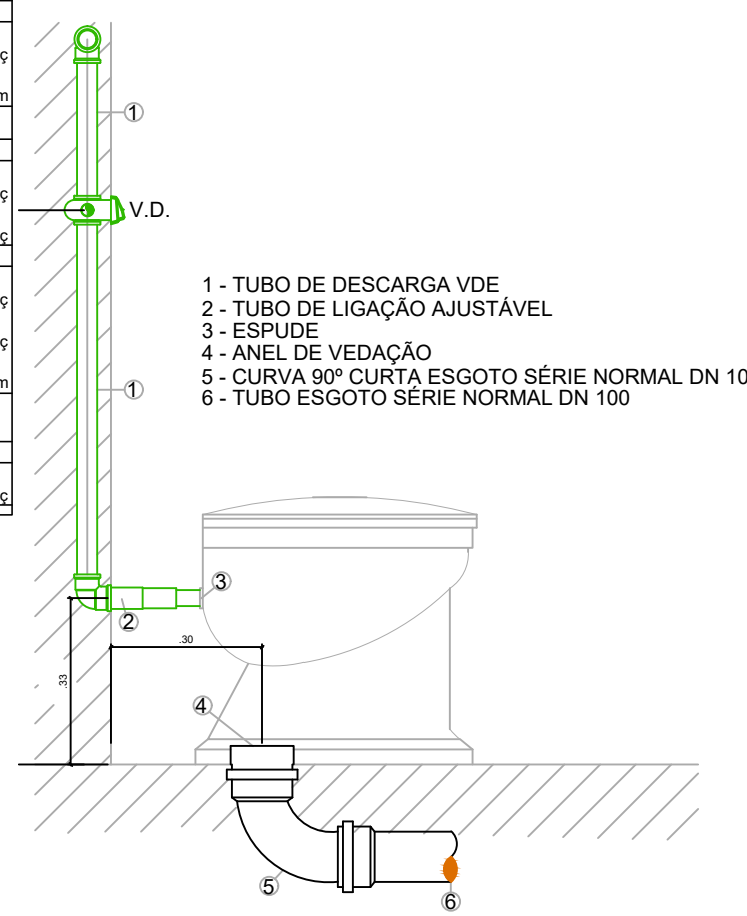

LIGAÇÃO DO VASO SANITÁRIO
ESCALA: 1:15

PROPRIETÁRIO: _____
ENGENHEIRO: _____

SANITÁRIO				
PROJETO:	AMPLIAÇÃO DO CENTRO DE SAÚDE MARIA DOLORES DE ARAUJO RAMOS			
CONTRATO:	11227.8130001/21-002			
ENDEREÇO:	RUA DR. JOÃO CRISOSTOMO RIBEIRO COUTINHO			
PROPRIETÁRIO:	PREFEITURA MUNICIPAL DE SÃO JOSÉ DOS RAMOS			
DESENHO	RESPONSÁVEL	RUBRICA	DATA:	REVISÃO:
CÓPIA			Set. de 2022	-
VISTO			ÁREA DO TERRENO:	
			ÁREA DA CONST.:	
			TX DE OCUPAÇÃO:	
			ÍNDICE DE APROV.:	
PRANCHA	DESENHO:	ESCALA:		
01/01	INDICADOS	INDICADAS		

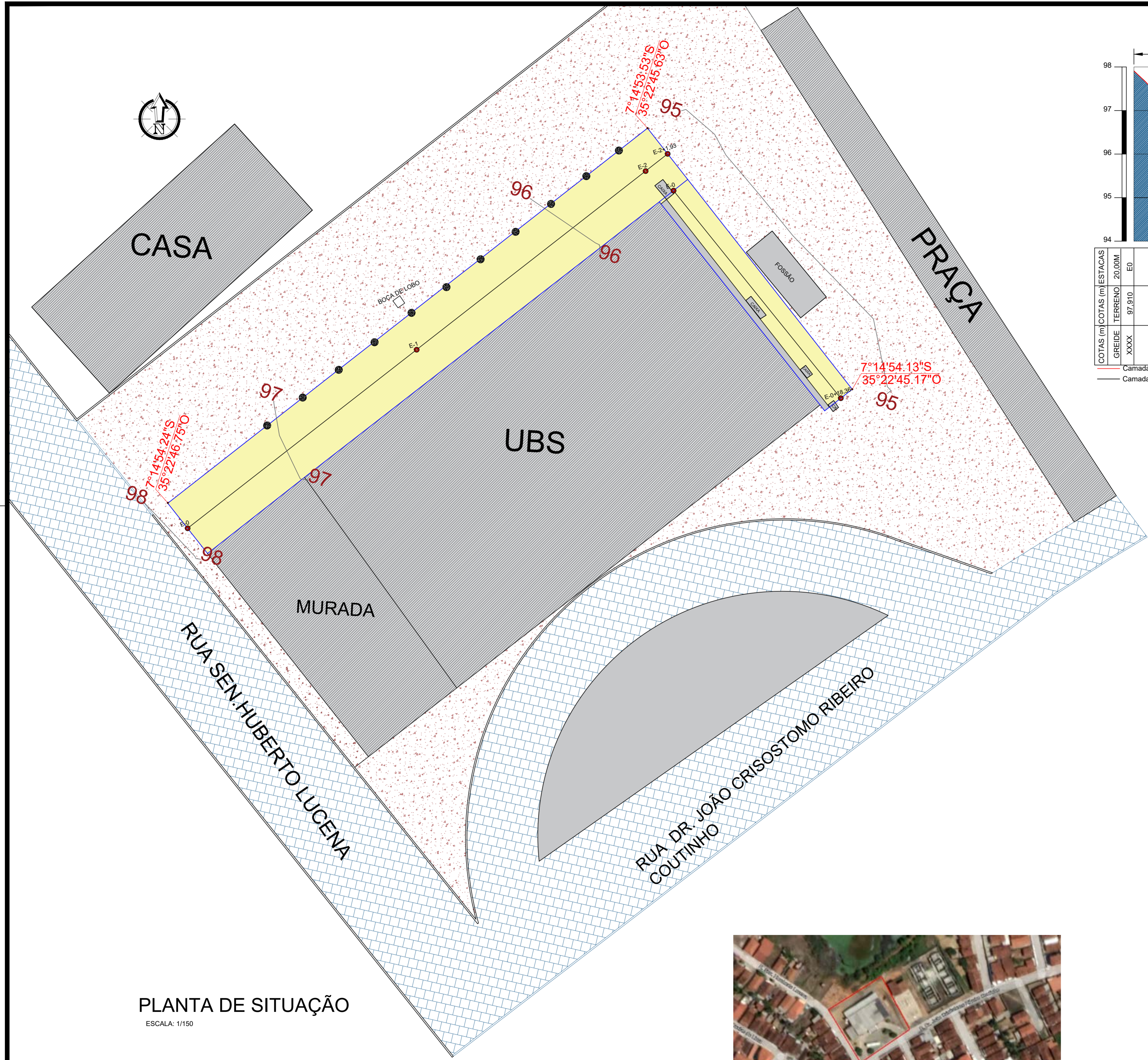

PERFIL LONGITUDINAL POSTERIOR
Escala: H.....1/5.000 V.....1/500

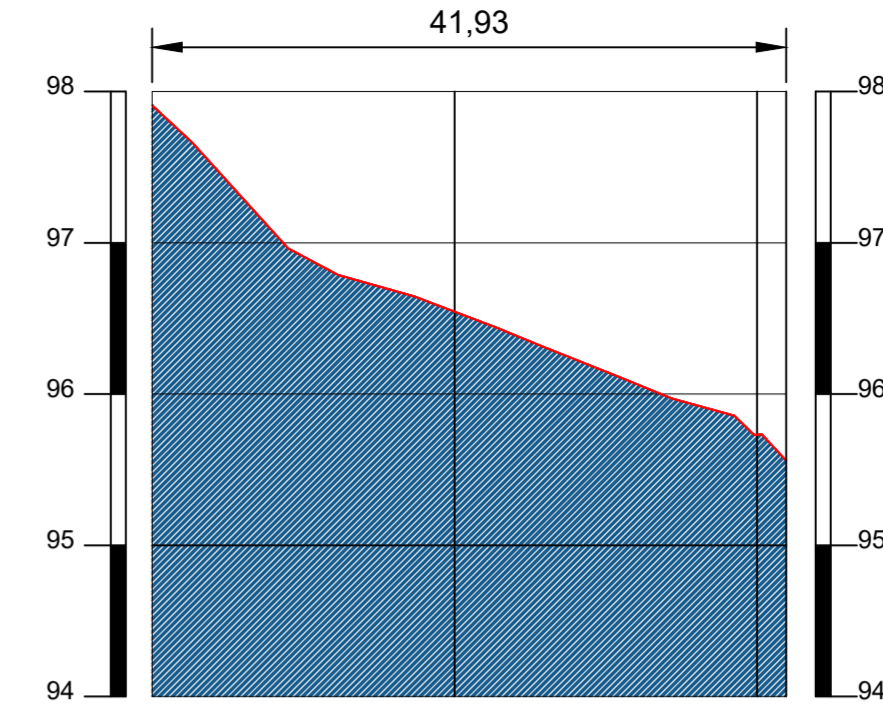

COTAS (m) ESTACAS		20,00M	
COTAS (m)	TERRENO	97,910	96,545
GREIDE	XXXX	XXXX	XXXX
		E0	E1
		95,560	95,731
		XXXX	XXXX
		E2+1,93	E2+1,93

— Camada Superior do Terreno Natural
— Camada Superior da Linha de Projeto

PERFIL LONGITUDINAL LATERAL DIREITO
Escala: H.....1/5.000 V.....1/500

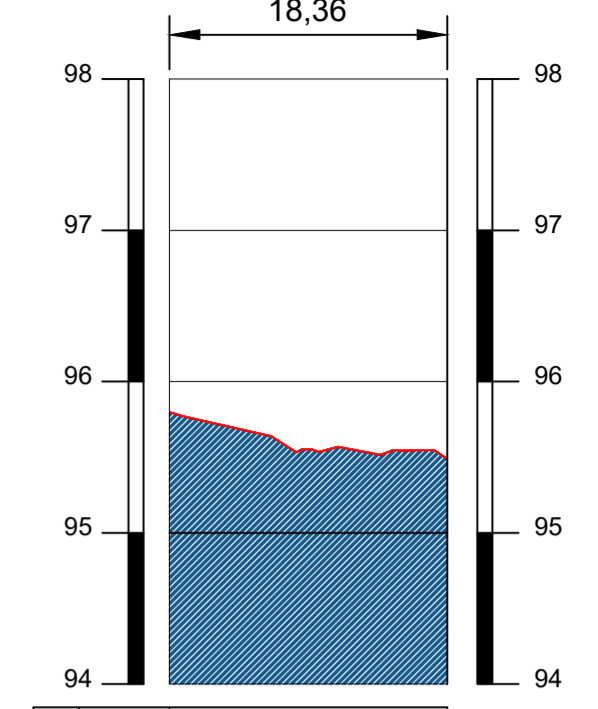

COTAS (m) ESTACAS		20,00M	
COTAS (m)	TERRENO	95,797	95,488
GREIDE	XXXX	XXXX	XXXX
		E0	E0+18,36

— Camada Superior do Terreno Natural
— Camada Superior da Linha de Projeto

LEGENDA:

	LIMITE DO TERRENO
	EIXO DO TERRENO
	TERRENO
	CALÇAMENTO EXISTENTE
	TERRENO NATURAL
	TERRENO

PLANTA DE SITUAÇÃO
ESCALA: 1/150



PLANTA DE LOCALIZAÇÃO
SEM ESCALA

PROPRIETÁRIO: _____
ENGENHEIRO: _____

TOPOGRAFIA

PROJETO: AMPLIAÇÃO DO CENTRO DE SAÚDE MARIA DOLORES DE ARAÚJO RAMOS
CONTRATO: 11227.8130001/21-002
ENDEREÇO: RUA DR. JOÃO CRISÓSTOMO RIBEIRO COUTINHO
PROPRIETÁRIO: SÃO JOSÉ DOS RAMOS - PB

DESENHO	RESPONSÁVEL	RUBRICA	DATA:	REVISÃO:
CÓPIA			Março de 2022	-
VISTO				
PRANCHA	DESENHO:	ESCALA:		
01/02	INDICADAS	INDICADAS		

FONE: (81) 312-7838 JOÃO PESSOA-PB
RUA SCS - 708 PAVÃO PB

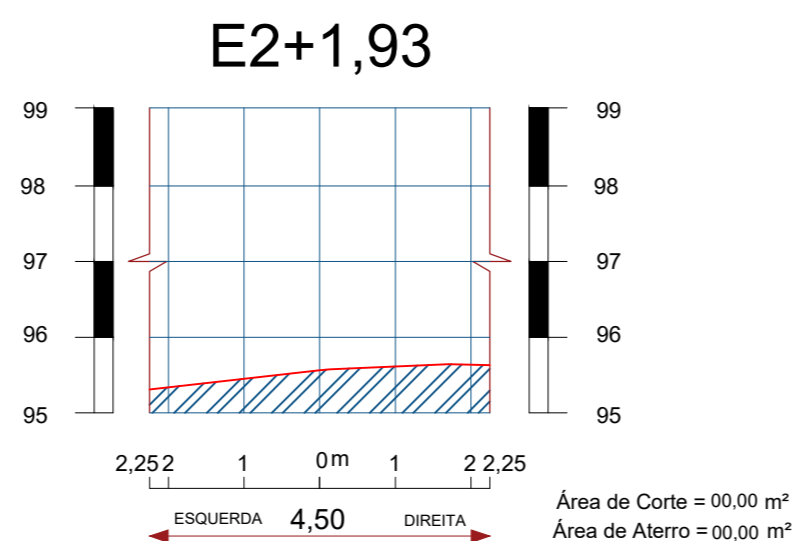
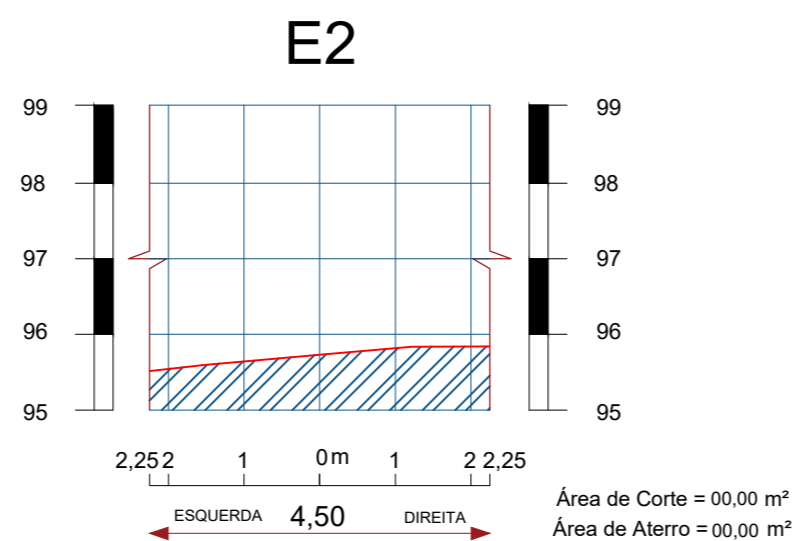
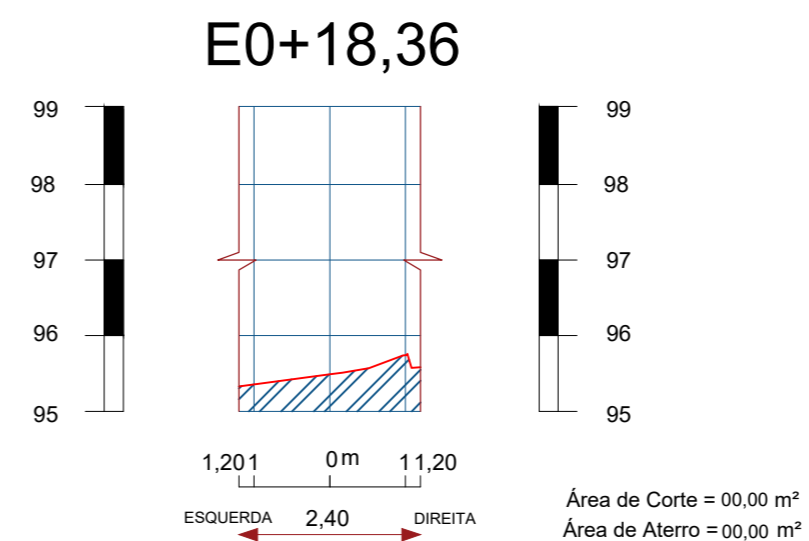
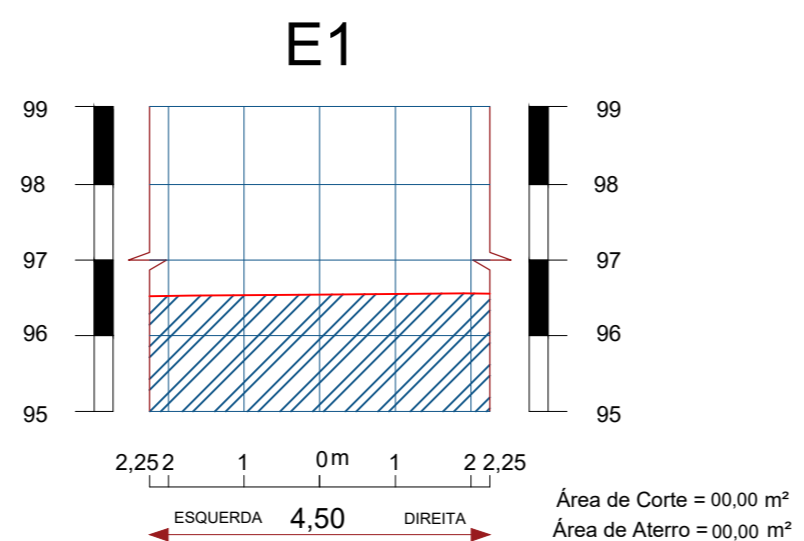
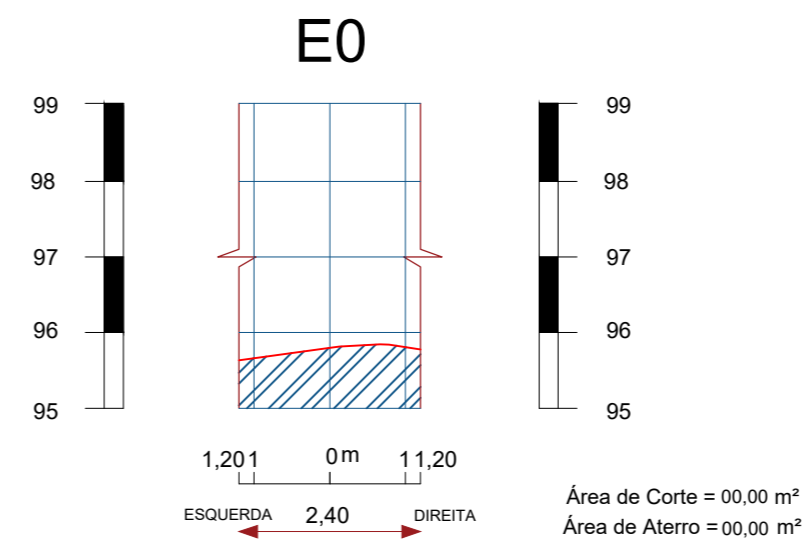
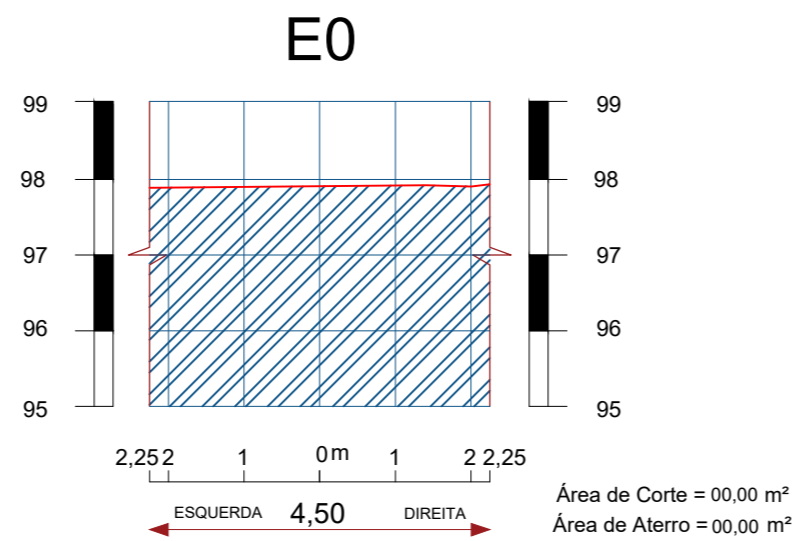

SEÇÃO TRANSVERSAL - LATERAL DIREITA

ESCALA: 1/100

PROPRIETÁRIO:

ENGENHEIRO:

SEÇÃO TRANSVERSAL - POSTERIOR

ESCALA: 1/100

TOPOGRAFIA

PROJETO: AMPLIAÇÃO DO CENTRO DE SAÚDE MARIA DOLORES DE ARAÚJO RAMOS
CONTRATO: 11227.8130001/21-002
ENDEREÇO: RUA DR. JOÃO CRISÓSTOMO RIBEIRO COUTINHO
PROPRIETÁRIO: SÃO JOSÉ DOS RAMOS - PB

	RESPONSÁVEL	RUBRICA	DATA:	REVISÃO:
DESENHO			Março de 2022	-
CÓPIA				
VISTO				
PRANCHA	DESENHO:	ESCALA:		
02/02	INDICADAS	INDICADAS		

FONE: (83) 3512-7838 JOÃO PESSOA-PB
 (83) 3421-7838 PATOS-PB



ESTADO DA PARAÍBA
PREFEITURA MUNICIPAL DE SÃO JOSÉ DOS RAMOS

Obra	AMPLIAÇÃO DO CENTRO DE SAÚDE PROF MARIA DOLORES DE ARAÚJO RAMOS	Contrato:	11227.8130001/21-002	Data Base :	set/22
Município:	SÃO JOSÉ DOS RAMOS - PB	Total repasse:	R\$ 243.504,00	BDI CONST:	20,34%
Endereço	RUA DR. JOÃO CRISOSTOMO RIBEIRO COUTINHO - S/N	Contrapartida:	R\$ 61.441,53		
SINAPI - SISTEMA NACIONAL DE PESQUISA DE CUSTOS E ÍNDICES DA CONSTRUÇÃO CIVIL 1 ENCARGOS SOCIAIS NÃO DESONERADOS: 115,83%(HORA) 72,25%(MÊS) Data base Sinapi: 09/2022 / Orse: 09/2022 / Sicro3: 07/2022 / DER-PB JULHO-SETEMBRO/2022					

Item	Código	Banco	Descrição	Und	Quant.	Valor Unit	Valor Unit com BDI	Total
1			SERVIÇOS PRELIMINARES					10.291,45
1.1	06.201.00	DER-PB	PLACA INDICATIVA DE OBRA	m²	6	306,51	368,85	2.213,10
1.2	99059	SINAPI	LOCACAO CONVENCIONAL DE OBRA, UTILIZANDO GABARITO DE TÁBUAS CORRIDAS PONTALETADAS A CADA 2,00M - 2 UTILIZAÇÕES. AF_10/2018	M	55,3	51,66	62,16	3.437,44
1.3	97622	SINAPI	DEMOLIÇÃO DE ALVENARIA DE BLOCO FURADO, DE FORMA MANUAL, SEM REAPROVEITAMENTO. AF_12/2017	m³	3,76	45,30	54,51	204,95
1.7	77	ORSE	Aterro de caixão de edificação, com fornec. de areia, adensada com água	m³	20,25	182,04	219,06	4.435,96
2			MOVIMENTO DE TERRA					13.641,47
2.1	93358	SINAPI	ESCAVAÇÃO MANUAL DE VALA COM PROFUNDIDADE MENOR OU IGUAL A 1,30 M. AF_02/2021	m³	2,05	68,67	82,63	169,39
2.2	101616	SINAPI	PREPARO DE FUNDO DE VALA COM LARGURA MENOR QUE 1,5 M (ACERTO DO SOLO NATURAL). AF_08/2020	m²	6,83	5,06	6,08	41,52
2.4	77	ORSE	Aterro de caixão de edificação, com fornec. de areia, adensada com água	m³	61,31	182,04	219,06	13.430,56
3			INFRAESTRUTURA					54.584,82
3.1			SAPATAS					27.050,84
3.1.1	96619	SINAPI	LASTRO DE CONCRETO MAGRO, APLICADO EM BLOCOS DE COROAMENTO OU SAPATAS, ESPESSURA DE 5 CM. AF_08/2017	m²	14,27	28,99	34,88	497,73
3.1.2	93358	SINAPI	ESCAVAÇÃO MANUAL DE VALA COM PROFUNDIDADE MENOR OU IGUAL A 1,30 M. AF_02/2021	m³	21,35	68,67	82,63	1.764,15
3.1.3	101616	SINAPI	PREPARO DE FUNDO DE VALA COM LARGURA MENOR QUE 1,5 M (ACERTO DO SOLO NATURAL). AF_08/2020	m²	14,27	5,06	6,08	86,76
3.1.4	96534	SINAPI	FABRICAÇÃO, MONTAGEM E DESMONTAGEM DE FÔRMA PARA BLOCO DE COROAMENTO, EM MADEIRA SERRADA, E=25 MM, 4 UTILIZAÇÕES. AF_06/2017	m²	78,3	79,27	95,39	7.469,03
3.1.5	96545	SINAPI	ARMAÇÃO DE BLOCO, VIGA BALDRAME OU SAPATA UTILIZANDO AÇO CA-50 DE 8 MM - MONTAGEM. AF_06/2017	KG	74,8	15,61	18,78	1.404,74
3.1.6	96546	SINAPI	ARMAÇÃO DE BLOCO, VIGA BALDRAME OU SAPATA UTILIZANDO AÇO CA-50 DE 10 MM - MONTAGEM. AF_06/2017	KG	199,1	14,01	16,85	3.354,83
3.1.7	96547	SINAPI	ARMAÇÃO DE BLOCO, VIGA BALDRAME OU SAPATA UTILIZANDO AÇO CA-50 DE 12,5 MM - MONTAGEM. AF_06/2017	KG	226,3	11,88	14,29	3.233,82
3.1.8	96548	SINAPI	ARMAÇÃO DE BLOCO, VIGA BALDRAME OU SAPATA UTILIZANDO AÇO CA-50 DE 16 MM - MONTAGEM. AF_06/2017	KG	51,5	11,29	13,58	699,37
3.1.9	94971	SINAPI	CONCRETO FCK = 25MPA, TRAÇO 1:2,3:2,7 (CIMENTO/ AREIA MÉDIA/ BRITA 1) - PREPARO MECÂNICO COM BETONEIRA 600 L. AF_07/2016	m³	7,93	458,21	551,40	4.372,60
3.1.10	103670	SINAPI	LANÇAMENTO COM USO DE BALDES, ADENSAMENTO E ACABAMENTO DE CONCRETO EM ESTRUTURAS. AF_02/2022	m³	7,93	237,97	286,37	2.270,91
3.1.11	96995	SINAPI	REATERRO MANUAL APOILOADO COM SOQUETE. AF_10/2017	m³	12,71	41,63	50,09	636,64
3.1.12	96543	SINAPI	ARMAÇÃO DE BLOCO, VIGA BALDRAME E SAPATA UTILIZANDO AÇO CA-60 DE 5 MM - MONTAGEM. AF_06/2017	KG	59,7	17,55	21,11	1.260,26
3.2			VIGAS BALDRAMES					12.980,86
3.2.1	96536	SINAPI	FABRICAÇÃO, MONTAGEM E DESMONTAGEM DE FÔRMA PARA VIGA BALDRAME, EM MADEIRA SERRADA, E=25 MM, 4 UTILIZAÇÕES. AF_06/2017	m²	55,58	68,34	82,24	4.570,89
3.2.2	96543	SINAPI	ARMAÇÃO DE BLOCO, VIGA BALDRAME E SAPATA UTILIZANDO AÇO CA-60 DE 5 MM - MONTAGEM. AF_06/2017	KG	68,48	17,55	21,11	1.445,61
3.2.3	96545	SINAPI	ARMAÇÃO DE BLOCO, VIGA BALDRAME OU SAPATA UTILIZANDO AÇO CA-50 DE 8 MM - MONTAGEM. AF_06/2017	KG	178,2	15,61	18,78	3.346,59
3.2.4	96544	SINAPI	ARMAÇÃO DE BLOCO, VIGA BALDRAME OU SAPATA UTILIZANDO AÇO CA-50 DE 6,3 MM - MONTAGEM. AF_06/2017	KG	0,6	16,59	19,96	11,97
3.2.5	96546	SINAPI	ARMAÇÃO DE BLOCO, VIGA BALDRAME OU SAPATA UTILIZANDO AÇO CA-50 DE 10 MM - MONTAGEM. AF_06/2017	KG	19,5	14,01	16,85	328,57
3.2.9	94971	SINAPI	CONCRETO FCK = 25MPA, TRAÇO 1:2,3:2,7 (CIMENTO/ AREIA MÉDIA/ BRITA 1) - PREPARO MECÂNICO COM BETONEIRA 600 L. AF_07/2016	m³	3,11	458,21	551,40	1.714,85
3.2.10	103670	SINAPI	LANÇAMENTO COM USO DE BALDES, ADENSAMENTO E ACABAMENTO DE CONCRETO EM ESTRUTURAS. AF_02/2022	m³	3,11	237,97	286,37	890,61
3.2.11	93205	SINAPI	CINTA DE AMARRAÇÃO DE ALVENARIA MOLDADA IN LOCO COM UTILIZAÇÃO DE BLOCOS CANALETA. AF_03/2016	M	15,24	36,63	44,08	671,77
3.3			EMBASAMENTO					14.553,12
3.3.1	1506055	SICRO3	Pedra argamassada com cimento e areia 1:3 - areia e pedra de mão comercial - fornecimento e assentamento	m³	2,01	344,01	413,98	832,09
3.3.2	46	Próprio	ALVENARIA DE EMBASAMENTO EM TIJOLOS CERAMICOS FURADOS 9X19X19CM, ASSENTADO COM ARGAMASSA TRACO 1:2:8 (CIMENTO, CAL E AREIA)	m³	7,26	544,20	654,89	4.754,50
3.3.3	98557	SINAPI	IMPERMEABILIZAÇÃO DE SUPERFÍCIE COM EMULSÃO ASFÁLTICA, 2 DEMÃOS AF_06/2018	m²	133,88	48,72	58,62	7.848,04
3.3.4	87758	SINAPI	CONTRAPISO EM ARGAMASSA PRONTA, PREPARO MECÂNICO COM MISTURADOR 300 KG, APLICADO EM ÁREAS MOLHADAS SOBRE IMPERMEABILIZAÇÃO, ACABAMENTO NÃO REFORÇADO, ESPESSURA 3CM. AF_07/2021	m²	9,55	97,33	117,12	1.118,49
4			SUPERESTRUTURA					52.163,24
4.1			PILARES					11.859,31
4.1.1	92443	SINAPI	MONTAGEM E DESMONTAGEM DE FÔRMA DE PILARES RETANGULARES E ESTRUTURAS SIMILARES, PÉ-DIREITO SIMPLES, EM CHAPA DE MADEIRA COMPENSADA PLASTIFICADA, 18 UTILIZAÇÕES. AF_09/2020	m²	71,27	34,72	41,78	2.977,66



ESTADO DA PARAÍBA
PREFEITURA MUNICIPAL DE SÃO JOSÉ DOS RAMOS

Obra		AMPLIAÇÃO DO CENTRO DE SAÚDE PROF MARIA DOLORES DE ARAÚJO RAMOS			Contrato:		11227.8130001/21-002		Data Base :		set/22	
Município:		SÃO JOSÉ DOS RAMOS - PB			Total repasse:		R\$ 243.504,00		BDI CONST:		20,34%	
Endereço		RUA DR. JOÃO CRISOSTOMO RIBEIRO COUTINHO - S/N			Contrapartida:		R\$ 61.441,53					
SINAPI - SISTEMA NACIONAL DE PESQUISA DE CUSTOS E ÍNDICES DA CONSTRUÇÃO CIVIL 1 ENCARGOS SOCIAIS NÃO DESONERADOS: 115,83%(HORA) 72,25%(MÊS) Data base Sinapi: 09/2022 / Orse: 09/2022 / Sicro3: 07/2022 / DER-PB JULHO-SETEMBRO/2022												
4.1.2	92762	SINAPI	ARMAÇÃO DE PILAR OU VIGA DE ESTRUTURA CONVENCIONAL DE CONCRETO ARMADO UTILIZANDO AÇO CA-50 DE 10,0 MM - MONTAGEM. AF_06/2022	KG	106,96		12,54	15,09	1.614,02			
4.1.3	92759	SINAPI	ARMAÇÃO DE PILAR OU VIGA DE ESTRUTURA CONVENCIONAL DE CONCRETO ARMADO UTILIZANDO AÇO CA-60 DE 5,0 MM - MONTAGEM. AF_06/2022	KG	75,05		14,66	17,64	1.323,88			
4.1.4	92763	SINAPI	ARMAÇÃO DE PILAR OU VIGA DE ESTRUTURA CONVENCIONAL DE CONCRETO ARMADO UTILIZANDO AÇO CA-50 DE 12,5 MM - MONTAGEM. AF_06/2022	KG	203,2		10,67	12,84	2.609,08			
4.1.5	92764	SINAPI	ARMAÇÃO DE PILAR OU VIGA DE ESTRUTURA CONVENCIONAL DE CONCRETO ARMADO UTILIZANDO AÇO CA-50 DE 16,0 MM - MONTAGEM. AF_06/2022	KG	46,2		10,41	12,52	578,42			
4.1.6	94971	SINAPI	CONCRETO FCK = 25MPA, TRAÇO 1:2,3:2,7 (CIMENTO/ AREIA MÉDIA/ BRITA 1) - PREPARO MECÂNICO COM BETONEIRA 600 L. AF_07/2016	m³	3,29		458,21	551,40	1.814,10			
4.1.7	103670	SINAPI	LANÇAMENTO COM USO DE BALDES, ADENSAMENTO E ACABAMENTO DE CONCRETO EM ESTRUTURAS. AF_02/2022	m³	3,29		237,97	286,37	942,15			
4.2			VIGA SUPERIOR/CINTAMENTO						12.959,57			
4.2.1	93205	SINAPI	CINTA DE AMARRAÇÃO DE ALVENARIA MOLDADA IN LOCO COM UTILIZAÇÃO DE BLOCOS CANALETA. AF_03/2016	M	15,24		36,63	44,08	671,77			
4.2.2	92479	SINAPI	MONTAGEM E DESMONTAGEM DE FÔRMA DE VIGA, ESCORAMENTO COM GARFO DE MADEIRA, PÉ-DIREITO SIMPLES, EM CHAPA DE MADEIRA PLASTIFICADA, 18 UTILIZAÇÕES. AF_09/2020	m²	63,36		62,56	75,28	4.769,74			
4.2.3	92759	SINAPI	ARMAÇÃO DE PILAR OU VIGA DE ESTRUTURA CONVENCIONAL DE CONCRETO ARMADO UTILIZANDO AÇO CA-60 DE 5,0 MM - MONTAGEM. AF_06/2022	KG	77,1		14,66	17,64	1.360,04			
4.2.4	92761	SINAPI	ARMAÇÃO DE PILAR OU VIGA DE ESTRUTURA CONVENCIONAL DE CONCRETO ARMADO UTILIZANDO AÇO CA-50 DE 8,0 MM - MONTAGEM. AF_06/2022	KG	136,7		13,81	16,61	2.270,58			
4.2.5	92762	SINAPI	ARMAÇÃO DE PILAR OU VIGA DE ESTRUTURA CONVENCIONAL DE CONCRETO ARMADO UTILIZANDO AÇO CA-50 DE 10,0 MM - MONTAGEM. AF_06/2022	KG	57,9		12,54	15,09	873,71			
4.2.6	92763	SINAPI	ARMAÇÃO DE PILAR OU VIGA DE ESTRUTURA CONVENCIONAL DE CONCRETO ARMADO UTILIZANDO AÇO CA-50 DE 12,5 MM - MONTAGEM. AF_06/2022	KG	7,1		10,67	12,84	91,16			
4.2.7	94971	SINAPI	CONCRETO FCK = 25MPA, TRAÇO 1:2,3:2,7 (CIMENTO/ AREIA MÉDIA/ BRITA 1) - PREPARO MECÂNICO COM BETONEIRA 600 L. AF_07/2016	m³	3,47		458,21	551,40	1.913,35			
4.2.8	103670	SINAPI	LANÇAMENTO COM USO DE BALDES, ADENSAMENTO E ACABAMENTO DE CONCRETO EM ESTRUTURAS. AF_02/2022	m³	3,47		237,97	286,37	993,70			
4.2.9	92760	SINAPI	ARMAÇÃO DE PILAR OU VIGA DE ESTRUTURA CONVENCIONAL DE CONCRETO ARMADO UTILIZANDO AÇO CA-50 DE 6,3 MM - MONTAGEM. AF_06/2022	KG	0,9		14,34	17,25	15,52			
4.3			LAJES						21.356,66			
4.3.1	92538	SINAPI	MONTAGEM E DESMONTAGEM DE FÔRMA DE LAJE MACIÇA, PÉ-DIREITO SIMPLES, EM CHAPA DE MADEIRA COMPENSADA PLASTIFICADA, 18 UTILIZAÇÕES. AF_09/2020	m²	102,55		26,03	31,32	3.211,86			
4.3.2	92768	SINAPI	ARMAÇÃO DE LAJE DE ESTRUTURA CONVENCIONAL DE CONCRETO ARMADO UTILIZANDO AÇO CA-60 DE 5,0 MM - MONTAGEM. AF_06/2022	KG	261,8		14,28	17,18	4.497,72			
4.3.3	92769	SINAPI	ARMAÇÃO DE LAJE DE ESTRUTURA CONVENCIONAL DE CONCRETO ARMADO UTILIZANDO AÇO CA-50 DE 6,3 MM - MONTAGEM. AF_06/2022	KG	157,2		13,94	16,77	2.636,24			
4.3.4	92770	SINAPI	ARMAÇÃO DE LAJE DE ESTRUTURA CONVENCIONAL DE CONCRETO ARMADO UTILIZANDO AÇO CA-50 DE 8,0 MM - MONTAGEM. AF_06/2022	KG	32,8		13,43	16,16	530,04			
4.3.5	94971	SINAPI	CONCRETO FCK = 25MPA, TRAÇO 1:2,3:2,7 (CIMENTO/ AREIA MÉDIA/ BRITA 1) - PREPARO MECÂNICO COM BETONEIRA 600 L. AF_07/2016	m³	10,25		458,21	551,40	5.651,85			
4.3.6	103670	SINAPI	LANÇAMENTO COM USO DE BALDES, ADENSAMENTO E ACABAMENTO DE CONCRETO EM ESTRUTURAS. AF_02/2022	m³	10,25		237,97	286,37	2.935,29			
4.3.7	101963	SINAPI	LAJE PRÉ-MOLDADA UNIDIRECIONAL, BIAPOIADA, PARA PISO, ENCHIMENTO EM CERÂMICA, VIGOTA CONVENCIONAL, ALTURA TOTAL DA LAJE (ENCHIMENTO+CAPA) = (8+4). AF_11/2020	m²	9,55		164,78	198,29	1.893,66			
4.4			PILARETES P/ PLATIBANDA						3.755,27			
4.4.1	92443	SINAPI	MONTAGEM E DESMONTAGEM DE FÔRMA DE PILARES RETANGULARES E ESTRUTURAS SIMILARES, PÉ-DIREITO SIMPLES, EM CHAPA DE MADEIRA COMPENSADA PLASTIFICADA, 18 UTILIZAÇÕES. AF_09/2020	m²	14,7		34,72	41,78	614,16			
4.4.2	92759	SINAPI	ARMAÇÃO DE PILAR OU VIGA DE ESTRUTURA CONVENCIONAL DE CONCRETO ARMADO UTILIZANDO AÇO CA-60 DE 5,0 MM - MONTAGEM. AF_06/2022	KG	9,22		14,66	17,64	162,64			
4.4.3	92762	SINAPI	ARMAÇÃO DE PILAR OU VIGA DE ESTRUTURA CONVENCIONAL DE CONCRETO ARMADO UTILIZANDO AÇO CA-50 DE 10,0 MM - MONTAGEM. AF_06/2022	KG	50,79		12,54	15,09	766,42			
4.4.4	94971	SINAPI	CONCRETO FCK = 25MPA, TRAÇO 1:2,3:2,7 (CIMENTO/ AREIA MÉDIA/ BRITA 1) - PREPARO MECÂNICO COM BETONEIRA 600 L. AF_07/2016	m³	0,53		458,21	551,40	292,24			
4.4.5	103670	SINAPI	LANÇAMENTO COM USO DE BALDES, ADENSAMENTO E ACABAMENTO DE CONCRETO EM ESTRUTURAS. AF_02/2022	m³	0,53		237,97	286,37	151,77			
4.4.6	93205	SINAPI	CINTA DE AMARRAÇÃO DE ALVENARIA MOLDADA IN LOCO COM UTILIZAÇÃO DE BLOCOS CANALETA. AF_03/2016	M	40,11		36,63	44,08	1.768,04			
4.5			VERGAS E CONTRAVERGAS						2.232,43			
4.5.1	93182	SINAPI	VERGA PRÉ-MOLDADA PARA JANELAS COM ATÉ 1,5 M DE VÃO. AF_03/2016	M	15,8		44,09	53,05	838,19			
4.5.3	93184	SINAPI	VERGA PRÉ-MOLDADA PARA PORTAS COM ATÉ 1,5 M DE VÃO. AF_03/2016	M	10		32,56	39,18	391,80			



ESTADO DA PARAÍBA
PREFEITURA MUNICIPAL DE SÃO JOSÉ DOS RAMOS

Obra	AMPLIAÇÃO DO CENTRO DE SAÚDE PROF MARIA DOLORES DE ARAÚJO RAMOS	Contrato:	11227.8130001/21-002	Data Base :	set/22
Município:	SÃO JOSÉ DOS RAMOS - PB	Total repasse:	R\$ 243.504,00	BDI CONST:	20,34%
Endereço	RUA DR. JOÃO CRISOSTOMO RIBEIRO COUTINHO - S/N	Contrapartida:	R\$ 61.441,53		
SINAPI - SISTEMA NACIONAL DE PESQUISA DE CUSTOS E ÍNDICES DA CONSTRUÇÃO CIVIL 1 ENCARGOS SOCIAIS NÃO DESONERADOS: 115,83%(HORA) 72,25%(MÊS) Data base Sinapi: 09/2022 / Orse: 09/2022 / Sicro3: 07/2022 / DER-PB JULHO-SETEMBRO/2022					

4.5.4	93194	SINAPI	CONTRAVERGA PRÉ-MOLDADA PARA VÃOS DE ATÉ 1,5 M DE COMPRIMENTO. AF_03/2016	M	12,5	43,22	52,01	650,12
4.5.5	93185	SINAPI	VERGA PRÉ-MOLDADA PARA PORTAS COM MAIS DE 1,5 M DE VÃO. AF_03/2016	M	5,25	55,77	67,11	352,32
5			ELEVAÇÃO					24.006,04
5.1	103328	SINAPI	ALVENARIA DE VEDAÇÃO DE BLOCOS CERÂMICOS FURADOS NA HORIZONTAL DE 9X19X19 CM (ESPESSURA 9 CM) E ARGAMASSA DE ASSENTAMENTO COM PREPARO EM BETONEIRA. AF_12/2021	m²	269,64	73,99	89,03	24.006,04
6			INSTALAÇÕES HIDRÁULICAS					3.552,99
6.1			ALIMENTAÇÃO					1.064,32
6.1.1	89481	SINAPI	JOELHO 90 GRAUS, PVC, SOLDÁVEL, DN 25MM, INSTALADO EM PRUMADA DE ÁGUA - FORNECIMENTO E INSTALAÇÃO. AF_12/2014	UN	9	4,52	5,43	48,87
6.1.2	89446	SINAPI	TUBO, PVC, SOLDÁVEL, DN 25MM, INSTALADO EM PRUMADA DE ÁGUA - FORNECIMENTO E INSTALAÇÃO. AF_12/2014	M	43,01	6,02	7,24	311,39
6.1.3	103042	SINAPI	REGISTRO DE ESFERA, PVC, ROSCÁVEL, COM BORBOLETA, 3/4" - FORNECIMENTO E INSTALAÇÃO. AF_08/2021	UN	2	15,45	18,59	37,18
6.1.4	102607	SINAPI	CAIXA D'ÁGUA EM POLIETILENO, 1000 LITROS - FORNECIMENTO E INSTALAÇÃO. AF_06/2021	UN	1	510,09	613,84	613,84
6.1.5	104036	SINAPI	COLAR DE TOMADA, POLIPROPILENO, COM PARAFUSOS, 63 MM X 3/4", PARA LIGAÇÃO PREDIAL DE ÁGUA. AF_06/2022	UN	1	38,59	46,43	46,43
6.1.6	94656	SINAPI	ADAPTADOR CURTO COM BOLSA E ROSCA PARA REGISTRO, PVC, SOLDÁVEL, DN 25 MM X 3/4", INSTALADO EM RESERVAÇÃO DE ÁGUA DE EDIFICAÇÃO QUE POSSUA RESERVATÓRIO DE FIBRA/FIBROCIMENTO FORNECIMENTO E INSTALAÇÃO. AF_06/2016	UN	1	5,50	6,61	6,61
6.2			TUBULAÇÕES E CONEXÕES EM PVC					2.488,67
6.2.1	89987	SINAPI	REGISTRO DE GAVETA BRUTO, LATÃO, ROSCÁVEL, 3/4", COM ACABAMENTO E CANOPLA CROMADOS. FORNECIDO E INSTALADO EM RAMAL DE ÁGUA. AF_12/2014	UN	6	97,55	117,39	704,34
6.2.2	1291	ORSE	Joelho de redução 90º de pvc rígido roscável diâm = 3/4" x 1/2"	un	1	13,56	16,31	16,31
6.2.3	479	ORSE	Joelho 90º red. pvc rígido soldável c/bucha de latão, diâm= 25mmx1/2"	un	2	15,95	19,19	38,38
6.2.4	89366	SINAPI	JOELHO 90 GRAUS COM BUCHA DE LATÃO, PVC, SOLDÁVEL, DN 25MM, X 3/4"INSTALADO EM RAMAL OU SUB-RAMAL DE ÁGUA - FORNECIMENTO E INSTALAÇÃO. AF_12/2014	UN	3	16,04	19,30	57,90
6.2.5	89408	SINAPI	JOELHO 90 GRAUS, PVC, SOLDÁVEL, DN 25MM, INSTALADO EM RAMAL DE DISTRIBUIÇÃO DE ÁGUA - FORNECIMENTO E INSTALAÇÃO. AF_12/2014	UN	15	7,06	8,49	127,35
6.2.6	89413	SINAPI	JOELHO 90 GRAUS, PVC, SOLDÁVEL, DN 32MM, INSTALADO EM RAMAL DE DISTRIBUIÇÃO DE ÁGUA - FORNECIMENTO E INSTALAÇÃO. AF_06/2022	UN	2	10,35	12,45	24,90
6.2.7	89440	SINAPI	TE, PVC, SOLDÁVEL, DN 25MM, INSTALADO EM RAMAL DE DISTRIBUIÇÃO DE ÁGUA - FORNECIMENTO E INSTALAÇÃO. AF_06/2022	UN	5	9,95	11,97	59,85
6.2.8	89356	SINAPI	TUBO, PVC, SOLDÁVEL, DN 25MM, INSTALADO EM RAMAL OU SUB-RAMAL DE ÁGUA - FORNECIMENTO E INSTALAÇÃO. AF_12/2014	M	42,8	19,98	24,04	1.028,91
6.2.9	89403	SINAPI	TUBO, PVC, SOLDÁVEL, DN 32MM, INSTALADO EM RAMAL DE DISTRIBUIÇÃO DE ÁGUA - FORNECIMENTO E INSTALAÇÃO. AF_06/2022	M	1,86	19,19	23,09	42,94
6.2.10	00006140	SINAPI	BOLSA DE LIGAÇÃO EM PVC FLEXÍVEL PARA VASO SANITÁRIO 1.1/2" (40 MM)	UN	1	4,28	5,15	5,15
6.2.11	86886	SINAPI	ENGATE FLEXÍVEL EM INOX, 1/2 X 30CM - FORNECIMENTO E INSTALAÇÃO. AF_01/2020	UN	1	36,55	43,98	43,98
6.2.12	00007122	SINAPI	TE PVC, SOLDÁVEL, COM BUCHA DE LATAO NA BOLSA CENTRAL, 90 GRAUS, 25 MM X 3/4", PARA AGUA FRIA PREDIAL	UN	1	14,95	17,99	17,99
6.2.13	00007137	SINAPI	TE PVC, SOLDÁVEL, COM BUCHA DE LATAO NA BOLSA CENTRAL, 90 GRAUS, 25 MM X 1/2", PARA AGUA FRIA PREDIAL	UN	1	11,96	14,39	14,39
6.2.14	86884	SINAPI	ENGATE FLEXÍVEL EM PLÁSTICO BRANCO, 1/2"X 30CM - FORNECIMENTO E INSTALAÇÃO. AF_01/2020	UN	3	10,16	12,22	36,66
6.2.15	94657	SINAPI	LUVA PVC, SOLDÁVEL, DN 25 MM, INSTALADA EM RESERVAÇÃO DE ÁGUA DE EDIFICAÇÃO QUE POSSUA RESERVATÓRIO DE FIBRA/FIBROCIMENTO FORNECIMENTO E INSTALAÇÃO. AF_06/2016	UN	2	5,38	6,47	12,94
6.2.16	89398	SINAPI	TE, PVC, SOLDÁVEL, DN 32MM, INSTALADO EM RAMAL OU SUB-RAMAL DE ÁGUA - FORNECIMENTO E INSTALAÇÃO. AF_06/2022	UN	1	16,66	20,04	20,04
6.2.17	94792	SINAPI	REGISTRO DE GAVETA BRUTO, LATÃO, ROSCÁVEL, 1", COM ACABAMENTO E CANOPLA CROMADOS - FORNECIMENTO E INSTALAÇÃO. AF_08/2021	UN	1	119,00	143,20	143,20
6.2.18	89383	SINAPI	ADAPTADOR CURTO COM BOLSA E ROSCA PARA REGISTRO, PVC, SOLDÁVEL, DN 25MM X 3/4", INSTALADO EM RAMAL OU SUB-RAMAL DE ÁGUA - FORNECIMENTO E INSTALAÇÃO. AF_06/2022	UN	12	5,56	6,69	80,28
6.2.19	89553	SINAPI	ADAPTADOR CURTO COM BOLSA E ROSCA PARA REGISTRO, PVC, SOLDÁVEL, DN 32MM X 1", INSTALADO EM PRUMADA DE ÁGUA - FORNECIMENTO E INSTALAÇÃO. AF_06/2022	UN	2	5,47	6,58	13,16
7			INSTALAÇÕES SANITÁRIAS					10.441,60
7.1	97897	SINAPI	CAIXA ENTERRADA HIDRÁULICA RETANGULAR, EM CONCRETO PRÉ-MOLDADO, DIMENSÕES INTERNAS: 0,6X0,6X0,5 M. AF_12/2020	UN	5	403,96	486,12	2.430,60
7.2	89728	SINAPI	CURVA CURTA 90 GRAUS, PVC, SERIE NORMAL, ESGOTO PREDIAL, DN 40 MM, JUNTA SOLDÁVEL, FORNECIDO E INSTALADO EM RAMAL DE DESCARGA OU RAMAL DE ESGOTO SANITÁRIO. AF_12/2014	UN	5	11,15	13,41	67,05
7.3	89726	SINAPI	JOELHO 45 GRAUS, PVC, SERIE NORMAL, ESGOTO PREDIAL, DN 40 MM, JUNTA SOLDÁVEL, FORNECIDO E INSTALADO EM RAMAL DE DESCARGA OU RAMAL DE ESGOTO SANITÁRIO. AF_12/2014	UN	3	7,44	8,95	26,85



ESTADO DA PARAÍBA
PREFEITURA MUNICIPAL DE SÃO JOSÉ DOS RAMOS

Obra	AMPLIAÇÃO DO CENTRO DE SAÚDE PROF MARIA DOLORES DE ARAÚJO RAMOS	Contrato:	11227.8130001/21-002	Data Base :	set/22
Município:	SÃO JOSÉ DOS RAMOS - PB	Total repasse:	R\$ 243.504,00	BDI CONST:	20,34%
Endereço	RUA DR. JOÃO CRISOSTOMO RIBEIRO COUTINHO - S/N	Contrapartida:	R\$ 61.441,53		
SINAPI - SISTEMA NACIONAL DE PESQUISA DE CUSTOS E ÍNDICES DA CONSTRUÇÃO CIVIL 1 ENCARGOS SOCIAIS NÃO DESONERADOS: 115,83%(HORA) 72,25%(MÊS) Data base Sinapi: 09/2022 / Orse: 09/2022 / Sicro3: 07/2022 / DER-PB JULHO-SETEMBRO/2022					

7.4	89809	SINAPI	JOELHO 90 GRAUS, PVC, SERIE NORMAL, ESGOTO PREDIAL, DN 100 MM, JUNTA ELÁSTICA, FORNECIDO E INSTALADO EM PRUMADA DE ESGOTO SANITÁRIO OU VENTILAÇÃO. AF_12/2014	UN	2	27,24	32,78	65,56
7.5	89732	SINAPI	JOELHO 45 GRAUS, PVC, SERIE NORMAL, ESGOTO PREDIAL, DN 50 MM, JUNTA ELÁSTICA, FORNECIDO E INSTALADO EM RAMAL DE DESCARGA OU RAMAL DE ESGOTO SANITÁRIO. AF_08/2022	UN	8	13,87	16,69	133,52
7.6	89731	SINAPI	JOELHO 90 GRAUS, PVC, SERIE NORMAL, ESGOTO PREDIAL, DN 50 MM, JUNTA ELÁSTICA, FORNECIDO E INSTALADO EM RAMAL DE DESCARGA OU RAMAL DE ESGOTO SANITÁRIO. AF_08/2022	UN	4	13,17	15,84	63,36
7.7	1671	ORSE	Joelho de 90° em pvc rígido c/ anéis, para esgoto secundário, diâm = 40mm	un	5	11,62	13,98	69,90
7.8	1562	ORSE	Junção simples em pvc rígido soldável, para esgoto primário, diâm = 100 x 50mm	un	1	46,24	55,64	55,64
7.9	89714	SINAPI	TUBO PVC, SERIE NORMAL, ESGOTO PREDIAL, DN 100 MM, FORNECIDO E INSTALADO EM RAMAL DE DESCARGA OU RAMAL DE ESGOTO SANITÁRIO. AF_12/2014	M	43,87	34,62	41,66	1.827,62
7.10	89711	SINAPI	TUBO PVC, SERIE NORMAL, ESGOTO PREDIAL, DN 40 MM, FORNECIDO E INSTALADO EM RAMAL DE DESCARGA OU RAMAL DE ESGOTO SANITÁRIO. AF_12/2014	M	4,83	17,55	21,11	101,96
7.11	89712	SINAPI	TUBO PVC, SERIE NORMAL, ESGOTO PREDIAL, DN 50 MM, FORNECIDO E INSTALADO EM RAMAL DE DESCARGA OU RAMAL DE ESGOTO SANITÁRIO. AF_12/2014	M	13,93	22,99	27,66	385,30
7.12	00005103	SINAPI	CAIXA SIFONADA PVC, 100 X 100 X 50 MM, COM GRELHA REDONDA, BRANCA	UN	4	21,62	26,01	104,04
7.13	00011717	SINAPI	CAIXA SIFONADA, PVC, 150 X 150 X 50 MM, COM GRELHA REDONDA, BRANCA	UN	1	48,76	58,67	58,67
7.14			VENTILAÇÃO					457,66
7.14.1	89807	SINAPI	CURVA CURTA 90 GRAUS, PVC, SERIE NORMAL, ESGOTO PREDIAL, DN 75 MM, JUNTA ELÁSTICA, FORNECIDO E INSTALADO EM PRUMADA DE ESGOTO SANITÁRIO OU VENTILAÇÃO. AF_08/2022	UN	3	34,03	40,95	122,85
7.14.2	89799	SINAPI	TUBO PVC, SERIE NORMAL, ESGOTO PREDIAL, DN 75 MM, FORNECIDO E INSTALADO EM PRUMADA DE ESGOTO SANITÁRIO OU VENTILAÇÃO. AF_08/2022	M	10,61	21,41	25,76	273,31
7.14.3	104351	SINAPI	TERMINAL DE VENTILAÇÃO, PVC, SÉRIE NORMAL, ESGOTO PREDIAL, DN 75 MM, JUNTA SOLDÁVEL, FORNECIDO E INSTALADO EM PRUMADA DE ESGOTO SANITÁRIO OU VENTILAÇÃO. AF_08/2022	UN	3	17,04	20,50	61,50
7.15			LOUÇAS E METAIS					4.593,87
7.15.1	86932	SINAPI	VASO SANITÁRIO SIFONADO COM CAIXA ACOPLADA LOUÇA BRANCA - PADRÃO MÉDIO, INCLUSO ENGATE FLEXÍVEL EM METAL CROMADO, 1/2 X 40CM - FORNECIMENTO E INSTALAÇÃO. AF_01/2020	UN	1	493,93	594,39	594,39
7.15.2	86939	SINAPI	LAVATÓRIO LOUÇA BRANCA COM COLUNA, *44 X 35,5* CM, PADRÃO POPULAR, INCLUSO SIFÃO FLEXÍVEL EM PVC, VÁLVULA E ENGATE FLEXÍVEL 30CM EM PLÁSTICO E COM TORNEIRA CROMADA PADRÃO POPULAR - FORNECIMENTO E INSTALAÇÃO. AF_01/2020	UN	4	392,16	471,92	1.887,68
7.15.3	100866	SINAPI	BARRA DE APOIO RETA, EM AÇO INOX POLIDO, COMPRIMENTO 60CM, FIXADA NA PAREDE - FORNECIMENTO E INSTALAÇÃO. AF_01/2020	UN	2	306,33	368,63	737,26
7.15.4	11150	ORSE	Bancada em granito verde ubatuba, e = 2cm	m²	0,72	653,61	786,55	566,31
7.15.5	86935	SINAPI	CUBA DE EMBUTIR DE AÇO INOXIDÁVEL MÉDIA, INCLUSO VÁLVULA TIPO AMERICANA EM METAL CROMADO E SIFÃO FLEXÍVEL EM PVC - FORNECIMENTO E INSTALAÇÃO. AF_01/2020	UN	1	269,87	324,76	324,76
7.15.6	86910	SINAPI	TORNEIRA CROMADA TUBO MÓVEL, DE PAREDE, 1/2"OU 3/4", PARA PIA DE COZINHA, PADRÃO MÉDIO - FORNECIMENTO E INSTALAÇÃO. AF_01/2020	UN	1	108,81	130,94	130,94
7.15.7	86929	SINAPI	TANQUE DE MÁRMORE SINTÉTICO SUSPENSO, 22L OU EQUIVALENTE, INCLUSO SIFÃO FLEXÍVEL EM PVC, VÁLVULA PLÁSTICA E TORNEIRA DE METAL CROMADO PADRÃO POPULAR - FORNECIMENTO E INSTALAÇÃO. AF_01/2020	UN	1	292,95	352,53	352,53
8			INSTALAÇÕES ELÉTRICAS					21.792,43
8.1	91941	SINAPI	CAIXA RETANGULAR 4" X 2" BAIXA (0,30 M DO PISO), PVC, INSTALADA EM PAREDE - FORNECIMENTO E INSTALAÇÃO. AF_12/2015	UN	33	7,87	9,47	312,51
8.2	91876	SINAPI	LUVA PARA ELETRODUTO, PVC, ROSCÁVEL, DN 32 MM (1"), PARA CIRCUITOS TERMINAIS, INSTALADA EM FORRO - FORNECIMENTO E INSTALAÇÃO. AF_12/2015	UN	5	6,63	7,97	39,85
8.3	93013	SINAPI	LUVA PARA ELETRODUTO, PVC, ROSCÁVEL, DN 50 MM (1 1/2"), PARA REDE ENTERRADA DE DISTRIBUIÇÃO DE ENERGIA ELÉTRICA - FORNECIMENTO E INSTALAÇÃO. AF_12/2021	UN	9	11,27	13,56	122,04
8.4	91926	SINAPI	CABO DE COBRE FLEXÍVEL ISOLADO, 2,5 MM², ANTI-CHAMA 450/750 V, PARA CIRCUITOS TERMINAIS - FORNECIMENTO E INSTALAÇÃO. AF_12/2015	M	171,76	4,00	4,81	826,16
8.5	91924	SINAPI	CABO DE COBRE FLEXÍVEL ISOLADO, 1,5 MM², ANTI-CHAMA 450/750 V, PARA CIRCUITOS TERMINAIS - FORNECIMENTO E INSTALAÇÃO. AF_12/2015	M	185,56	2,74	3,29	610,49
8.6	97881	SINAPI	CAIXA ENTERRADA ELÉTRICA RETANGULAR, EM CONCRETO PRÉ-MOLDADO, FUNDO COM BRITA, DIMENSÕES INTERNAS: 0,3X0,3X0,3 M. AF_12/2020	UN	8	120,67	145,21	1.161,68
8.7	91928	SINAPI	CABO DE COBRE FLEXÍVEL ISOLADO, 4 MM², ANTI-CHAMA 450/750 V, PARA CIRCUITOS TERMINAIS - FORNECIMENTO E INSTALAÇÃO. AF_12/2015	M	217,8	6,26	7,53	1.640,03
8.8	91930	SINAPI	CABO DE COBRE FLEXÍVEL ISOLADO, 6 MM², ANTI-CHAMA 450/750 V, PARA CIRCUITOS TERMINAIS - FORNECIMENTO E INSTALAÇÃO. AF_12/2015	M	16,2	8,76	10,54	170,74



ESTADO DA PARAÍBA
PREFEITURA MUNICIPAL DE SÃO JOSÉ DOS RAMOS

Obra	AMPLIAÇÃO DO CENTRO DE SAÚDE PROF MARIA DOLORES DE ARAÚJO RAMOS	Contrato:	11227.8130001/21-002	Data Base :	set/22
Município:	SÃO JOSÉ DOS RAMOS - PB	Total repasse:	R\$ 243.504,00	BDI CONST:	20,34%
Endereço	RUA DR. JOÃO CRISOSTOMO RIBEIRO COUTINHO - S/N	Contrapartida:	R\$ 61.441,53		
SINAPI - SISTEMA NACIONAL DE PESQUISA DE CUSTOS E ÍNDICES DA CONSTRUÇÃO CIVIL 1 ENCARGOS SOCIAIS NÃO DESONERADOS: 115,83%(HORA) 72,25%(MÊS) Data base Sinapi: 09/2022 / Orse: 09/2022 / Sicro3: 07/2022 / DER-PB JULHO-SETEMBRO/2022					

8.9	91953	SINAPI	INTERRUPTOR SIMPLES (1 MÓDULO), 10A/250V, INCLUINDO SUPORTE E PLACA - FORNECIMENTO E INSTALAÇÃO. AF_12/2015	UN	6	20,95	25,21	151,26
8.10	92023	SINAPI	INTERRUPTOR SIMPLES (1 MÓDULO) COM 1 TOMADA DE EMBUTIR 2P+T 10 A, INCLUINDO SUPORTE E PLACA - FORNECIMENTO E INSTALAÇÃO. AF_12/2015	UN	2	37,20	44,76	89,52
8.11	91961	SINAPI	INTERRUPTOR PARALELO (2 MÓDULOS), 10A/250V, INCLUINDO SUPORTE E PLACA - FORNECIMENTO E INSTALAÇÃO. AF_12/2015	UN	2	43,12	51,89	103,78
8.12	92000	SINAPI	TOMADA BAIXA DE EMBUTIR (1 MÓDULO), 2P+T 10 A, INCLUINDO SUPORTE E PLACA - FORNECIMENTO E INSTALAÇÃO. AF_12/2015	UN	2	22,11	26,60	53,20
8.13	91993	SINAPI	TOMADA ALTA DE EMBUTIR (1 MÓDULO), 2P+T 20 A, INCLUINDO SUPORTE E PLACA - FORNECIMENTO E INSTALAÇÃO. AF_12/2015	UN	2	34,32	41,30	82,60
8.14	92008	SINAPI	TOMADA BAIXA DE EMBUTIR (2 MÓDULOS), 2P+T 10 A, INCLUINDO SUPORTE E PLACA - FORNECIMENTO E INSTALAÇÃO. AF_12/2015	UN	2	35,44	42,64	85,28
8.15	93653	SINAPI	DISJUNTOR MONOPOLAR TIPO DIN, CORRENTE NOMINAL DE 10A - FORNECIMENTO E INSTALAÇÃO. AF_10/2020	UN	5	10,76	12,94	64,70
8.16	93658	SINAPI	DISJUNTOR MONOPOLAR TIPO DIN, CORRENTE NOMINAL DE 40A - FORNECIMENTO E INSTALAÇÃO. AF_10/2020	UN	2	19,42	23,37	46,74
8.17	93654	SINAPI	DISJUNTOR MONOPOLAR TIPO DIN, CORRENTE NOMINAL DE 16A - FORNECIMENTO E INSTALAÇÃO. AF_10/2020	UN	2	11,26	13,55	27,10
8.18	91835	SINAPI	ELETRODUTO FLEXÍVEL CORRUGADO REFORÇADO, PVC, DN 25 MM (3/4"), PARA CIRCUITOS TERMINAIS, INSTALADO EM FORRO - FORNECIMENTO E INSTALAÇÃO. AF_12/2015	M	150,08	10,25	12,33	1.850,48
8.19	3621	ORSE	Disjuntor tetrapolar DR 63 A, tipo AC, corrente nominal residual 30mA, ref.: Siemens 5SM1 ou similar un	un	2	183,68	221,04	442,08
8.20	93008	SINAPI	ELETRODUTO RÍGIDO ROSCÁVEL, PVC, DN 50 MM (1 1/2"), PARA REDE ENTERRADA DE DISTRIBUIÇÃO DE ENERGIA ELÉTRICA - FORNECIMENTO E INSTALAÇÃO. AF_12/2021	M	35,3	17,48	21,03	742,35
8.21	91864	SINAPI	ELETRODUTO RÍGIDO ROSCÁVEL, PVC, DN 32 MM (1"), PARA CIRCUITOS TERMINAIS, INSTALADO EM FORRO - FORNECIMENTO E INSTALAÇÃO. AF_12/2015	M	25,3	15,34	18,46	467,03
8.22	CPU-000065	Próprio	LUMINÁRIA PLAFON 25W LED SOBREPOR - FORNECIMENTO E INSTALAÇÃO	und	28	62,85	75,63	2.117,64
8.23	CPU-0144	Próprio	LUMINÁRIA PLAFON 15W LED SOBREPOR - FORNECIMENTO E INSTALAÇÃO	und	1	74,36	89,48	89,48
8.24	00039129	SINAPI	ABRACADEIRA EM AÇO PARA AMARRACAO DE ELETRODUTOS, TIPO D, COM 1" E CUNHA DE FIXACAO	UN	29	2,24	2,69	78,01
8.25	101879	SINAPI	QUADRO DE DISTRIBUIÇÃO DE ENERGIA EM CHAPA DE AÇO GALVANIZADO, DE EMBUTIR, COM BARRAMENTO TRIFÁSICO, PARA 24 DISJUNTORES DIN 100A - FORNECIMENTO E INSTALAÇÃO. AF_10/2020	UN	2	536,12	645,16	1.290,32
8.26	00022224	Próprio	Interruptor Diferencial Residual Tetrapolar 40A	UN	1	177,99	214,19	214,19
8.27	00022225	Próprio	Interruptor Diferencial Residual Tetrapolar 25A	UN	1	169,99	204,56	204,56
8.28	92980	SINAPI	CABO DE COBRE FLEXÍVEL ISOLADO, 10 MM², ANTI-CHAMA 0,6/1,0 KV, PARA DISTRIBUIÇÃO - FORNECIMENTO E INSTALAÇÃO. AF_12/2015	M	479,5	10,86	13,06	6.262,27
8.29	92001	SINAPI	TOMADA BAIXA DE EMBUTIR (1 MÓDULO), 2P+T 20 A, INCLUINDO SUPORTE E PLACA - FORNECIMENTO E INSTALAÇÃO. AF_12/2015	UN	3	23,89	28,74	86,22
8.30	92004	SINAPI	TOMADA MÉDIA DE EMBUTIR (2 MÓDULOS), 2P+T 10 A, INCLUINDO SUPORTE E PLACA - FORNECIMENTO E INSTALAÇÃO. AF_12/2015	UN	5	41,28	49,67	248,35
8.31	91996	SINAPI	TOMADA MÉDIA DE EMBUTIR (1 MÓDULO), 2P+T 10 A, INCLUINDO SUPORTE E PLACA - FORNECIMENTO E INSTALAÇÃO. AF_12/2015	UN	9	25,03	30,12	271,08
8.32	00004375	SINAPI	BUCHA DE NYLON SEM ABA S6	UN	66	0,10	0,12	7,92
8.33	00039472	SINAPI	DISPOSITIVO DPS CLASSE II, 1 POLO, TENSAO MAXIMA DE 275 V, CORRENTE MAXIMA DE "90" KA (TIPO AC)	UN	8	171,89	206,85	1.654,80
8.34	00039131	SINAPI	ABRACADEIRA EM AÇO PARA AMARRACAO DE ELETRODUTOS, TIPO D, COM 1 1/2" E CUNHA DE FIXACAO	UN	37	4,00	4,81	177,97
9			REVESTIMENTOS/PINTURA					45.900,53
9.1	87879	SINAPI	CHAPISCO APLICADO EM ALVENARIAS E ESTRUTURAS DE CONCRETO INTERNAS, COM COLHER DE PEDREIRO. ARGAMASSA TRAÇO 1:3 COM PREPARO EM BETONEIRA 400L. AF_06/2014	m²	626,69	3,69	4,44	2.782,50
9.2	87547	SINAPI	MASSA ÚNICA, PARA RECEBIMENTO DE PINTURA, EM ARGAMASSA TRAÇO 1:2:8, PREPARO MECÂNICO COM BETONEIRA 400L, APLICADA MANUALMENTE EM FACES INTERNAS DE PAREDES, ESPESSURA DE 10MM, COM EXECUÇÃO DE TALISCAS. AF_06/2014	m²	490,02	20,30	24,42	11.966,28
9.3	87553	SINAPI	EMBOÇO, PARA RECEBIMENTO DE CERÂMICA, EM ARGAMASSA TRAÇO 1:2:8, PREPARO MECÂNICO COM BETONEIRA 400L, APLICADO MANUALMENTE EM FACES INTERNAS DE PAREDES, PARA AMBIENTE COM ÁREA MAIOR QUE 10M2, ESPESSURA DE 10MM, COM EXECUÇÃO DE TALISCAS. AF_06/2014	m²	136,67	16,05	19,31	2.639,09
9.4	87265	SINAPI	REVESTIMENTO CERÂMICO PARA PAREDES INTERNAS COM PLACAS TIPO ESMALTADA EXTRA DE DIMENSÕES 20X20 CM APLICADAS EM AMBIENTES DE ÁREA MAIOR QUE 5 M² NA ALTURA INTEIRA DAS PAREDES. AF_06/2014	m²	136,67	62,10	74,73	10.213,34
9.5	88497	SINAPI	APLICAÇÃO E LIXAMENTO DE MASSA LÁTEX EM PAREDES, DUAS DEMÃOS. AF_06/2014	m²	490,02	13,56	16,31	7.992,22
9.6	88485	SINAPI	APLICAÇÃO DE FUNDO SELADOR ACRÍLICO EM PAREDES, UMA DEMÃO. AF_06/2014	m²	490,02	2,42	2,91	1.425,95
9.7	88489	SINAPI	APLICAÇÃO MANUAL DE PINTURA COM TINTA LÁTEX ACRÍLICA EM PAREDES, DUAS DEMÃOS. AF_06/2014	m²	490,02	13,51	16,25	7.962,82



ESTADO DA PARAÍBA
PREFEITURA MUNICIPAL DE SÃO JOSÉ DOS RAMOS

Obra		AMPLIAÇÃO DO CENTRO DE SAÚDE PROF MARIA DOLORES DE ARAÚJO RAMOS			Contrato:		11227.8130001/21-002		Data Base :		set/22	
Município:		SÃO JOSÉ DOS RAMOS - PB			Total repasse:		R\$ 243.504,00		BDI CONST:		20,34%	
Endereço		RUA DR. JOÃO CRISOSTOMO RIBEIRO COUTINHO - S/N			Contrapartida:		R\$ 61.441,53					
SINAPI - SISTEMA NACIONAL DE PESQUISA DE CUSTOS E ÍNDICES DA CONSTRUÇÃO CIVIL 1 ENCARGOS SOCIAIS NÃO DESONERADOS: 115,83%(HORA) 72,25%(MÊS) Data base Sinapi: 09/2022 / Orse: 09/2022 / Sicro3: 07/2022 / DER-PB JULHO-SETEMBRO/2022												
9.8	100742	SINAPI	PINTURA COM TINTA ALQUÍDICA DE ACABAMENTO (ESMALTE SINTÉTICO ACETINADO) APLICADA A ROLO OU PINCEL SOBRE SUPERFÍCIES METÁLICAS (EXCETO PERFIL) EXECUTADO EM OBRA (POR DEMÃO). AF_01/2020	m²	11,68		19,80	23,82		278,21		
9.9	102201	SINAPI	APLICAÇÃO MASSA ACRÍLICA PARA MADEIRA, PARA PINTURA COM TINTA DE ACABAMENTO (PIGMENTADA). AF_01/2021	m²	24,47		15,08	18,14		443,88		
9.10	102209	SINAPI	PINTURA TINTA DE ACABAMENTO (PIGMENTADA) ESMALTE SINTÉTICO ACETINADO EM MADEIRA, 1 DEMÃO. AF_01/2021	m²	24,47		6,67	8,02		196,24		
10			PAVIMENTAÇÃO							19.819,93		
10.1	94990	SINAPI	EXECUÇÃO DE PASSEIO (CALÇADA) OU PISO DE CONCRETO COM CONCRETO MOLDADO IN LOCO, FEITO EM OBRA, ACABAMENTO CONVENCIONAL, NÃO ARMADO. AF_07/2016	m³	0,17		708,34	852,41		144,90		
10.2	95240	SINAPI	LASTRO DE CONCRETO MAGRO, APLICADO EM PISOS, LAJES SOBRE SOLO OU RADIERS, ESPESSURA DE 3 CM. AF_07/2016	m²	108,02		16,76	20,16		2.177,68		
10.3	87620	SINAPI	CONTRAPISO EM ARGAMASSA TRAÇO 1:4 (CIMENTO E AREIA), PREPARO MECÂNICO COM BETONEIRA 400 L, APLICADO EM ÁREAS SECAS SOBRE LAJE, ADERIDO, ACABAMENTO NÃO REFORÇADO, ESPESSURA 2CM. AF_07/2021	m²	108,02		28,59	34,40		3.715,88		
10.4	87248	SINAPI	REVESTIMENTO CERÂMICO PARA PISO COM PLACAS TIPO ESMALTADA EXTRA DE DIMENSÕES 35X35 CM APLICADA EM AMBIENTES DE ÁREA MAIOR QUE 10 M2. AF_06/2014	m²	44,36		52,77	63,50		2.816,86		
10.5	104162	SINAPI	PISO EM GRANILITE, MARMORITE OU GRANITINA EM AMBIENTES INTERNOS, COM ESPESSURA DE 8 MM, INCLUSO MISTURA EM BETONEIRA, COLOCAÇÃO DAS JUNTAS, APLICAÇÃO DO PISO, 4 POLIMENTOS COM POLITRIZ, ESTUCAMENTO, SELADOR E CERA. AF_06/2022	m²	56,46		84,25	101,38		5.723,91		
10.8	04.930.06 - Próprio DES		RODAPÉ EM GRANILITE, ALTURA 10CM.	M	69,09		59,84	72,01		4.975,17		
10.9	98681	SINAPI	PISO CIMENTADO, TRAÇO 1:3 (CIMENTO E AREIA), ACABAMENTO RÚSTICO, ESPESSURA 2,0 CM, PREPARO MECÂNICO DA ARGAMASSA. AF_09/2020	m²	7,2		30,65	36,88		265,53		
11			ESQUADRIAS							31.361,11		
11.1	90842	SINAPI	KIT DE PORTA DE MADEIRA PARA PINTURA, SEMI-OCA (LEVE OU MÉDIA), PADRÃO MÉDIO, 70X210CM, ESPESSURA DE 3,5CM, ITENS INCLUSOS: DOBRADIÇAS, MONTAGEM E INSTALAÇÃO DO BATENTE, FECHADURA COM EXECUÇÃO DO FURO - FORNECIMENTO E INSTALAÇÃO. AF_12/2019	UN	3		958,35	1.153,27		3.459,81		
11.2	90843	SINAPI	KIT DE PORTA DE MADEIRA PARA PINTURA, SEMI-OCA (LEVE OU MÉDIA), PADRÃO MÉDIO, 80X210CM, ESPESSURA DE 3,5CM, ITENS INCLUSOS: DOBRADIÇAS, MONTAGEM E INSTALAÇÃO DO BATENTE, FECHADURA COM EXECUÇÃO DO FURO - FORNECIMENTO E INSTALAÇÃO. AF_12/2019	UN	5		1.002,07	1.205,89		6.029,45		
11.3	12105	ORSE	Grade de ferro c/ gradil em barra chata 3/4" x 1/8", inclusive ferrolho e dobradiças conforme desenho	m²	2,55		448,83	540,12		1.377,30		
11.5	94570	SINAPI	JANELA DE ALUMÍNIO DE CORRER COM 2 FOLHAS PARA VIDROS, COM VIDROS, BATENTE, ACABAMENTO COM ACETATO OU BRILHANTE E FERRAGENS. EXCLUSIVE ALIZAR E CONTRAMARCO. FORNECIMENTO E INSTALAÇÃO. AF_12/2019	m²	8,88		785,54	945,31		8.394,35		
11.6	94569	SINAPI	JANELA DE ALUMÍNIO TIPO MAXIM-AR, COM VIDROS, BATENTE E FERRAGENS. EXCLUSIVE ALIZAR, ACABAMENTO E CONTRAMARCO. FORNECIMENTO E INSTALAÇÃO. AF_12/2019	m²	0,25		1.473,67	1.773,41		443,35		
11.7	100700	SINAPI	PORTA DE MADEIRA COMPENSADA LISA PARA PINTURA, 120X210X3,5CM, 2 FOLHAS, INCLUSO ADUELA 2A, ALIZAR 2A E DOBRADIÇAS. AF_12/2019	UN	11,66		830,76	999,73		11.656,85		
12			COBERTURA							17.054,81		
12.1	96113	SINAPI	FORRO EM PLACAS DE GESSO, PARA AMBIENTES COMERCIAIS. AF_05/2017_P	m²	100,82		34,42	41,42		4.175,96		
12.2	92566	SINAPI	FABRICAÇÃO E INSTALAÇÃO DE ESTRUTURA PONTALETADA DE MADEIRA NÃO APARELHADA PARA TELHADOS COM ATÉ 2 ÁGUAS E PARA TELHA ONDULADA DE FIBROCIMENTO, METÁLICA, PLÁSTICA OU TERMOACÚSTICA, INCLUSO TRANSPORTE VERTICAL. AF_12/2015	m²	96,4		19,91	23,95		2.308,78		
12.3	94207	SINAPI	TELHAMENTO COM TELHA ONDULADA DE FIBROCIMENTO E = 6 MM, COM RECOBRIMENTO LATERAL DE 1/4 DE ONDA PARA TELHADO COM INCLINAÇÃO MAIOR QUE 10°, COM ATÉ 2 ÁGUAS, INCLUSO IÇAMENTO. AF_07/2019	m²	96,4		57,19	68,82		6.634,24		
12.4	94231	SINAPI	RUFO EM CHAPA DE AÇO GALVANIZADO NÚMERO 24, CORTE DE 25 CM, INCLUSO TRANSPORTE VERTICAL. AF_07/2019	M	35,46		49,96	60,12		2.131,85		
12.5	94227	SINAPI	CALHA EM CHAPA DE AÇO GALVANIZADO NÚMERO 24, DESENVOLVIMENTO DE 33 CM, INCLUSO TRANSPORTE VERTICAL. AF_07/2019	M	25,22		59,44	71,53		1.803,98		
13			SERVIÇOS DIVERSOS/FINAIS							335,11		
13.8	2450	ORSE	Limpeza geral	m²	121,86		2,29	2,75		335,11		
							Total Geral	R\$	304.945,53			



ESTADO DA PARAÍBA
PREFEITURA MUNICIPAL DE SÃO JOSÉ DOS RAMOS

Obra:	AMPLIAÇÃO DO CENTRO DE SAÚDE PROF MARIA DOLORES DE ARAÚJO RAMOS	BDI:20,34% / ENCARGOS SOCIAIS NÃO DESONERADOS: 115,83%(HORA) 72,25%(MÊS)
Município:	SÃO JOSÉ DOS RAMOS - PB	
Endereço:	RUA DR. JOÃO CRISOSTOMO RIBEIRO COUTINHO - S/N	
Nº Contrato:	11227.8130001/21-002	

Memória de Cálculo

Item	Descrição	Und	Quant.	Memória de Cálculo
1	SERVIÇOS PRELIMINARES			
1.1	PLACA INDICATIVA DE OBRA	m ²	6,0	= Área da placa = 2,0 x 3,00 = 6,0 m ²
1.2	LOCAÇÃO CONVENCIONAL DE OBRA, UTILIZANDO GABARITO DE TÁBUAS CORRIDAS PONTALETADAS A CADA 2,00M - 2 UTILIZAÇÕES. AF_10/2018	M	55,3	= Comprimento = (5,15+5,15+22,50+22,50)
1.3	DEMOLIÇÃO DE ALVENARIA DE BLOCO FURADO, DE FORMA MANUAL, SEM REAPROVEITAMENTO. AF_12/2017	m ³	3,76	= Volume = (((0,30*0,14)*3)*3,80) + (0,96*0,15*3,80) + (2,50*0,15*3,80) + (4,95*1,5*0,15) + (3,23*0,40*0,15)
1.7	Aterro de caixão de edificação, com fornec. de areia, adensada com água	m ³	20,25	= Volume de aterro = área de fossa x altura V = 5,87*2,30*1,50
2	MOVIMENTO DE TERRA			
2.1	ESCAVAÇÃO MANUAL DE VALA COM PROFUNDIDADE MENOR OU IGUAL A 1,30 M. AF_02/2021	m ³	2,05	= Volume = Comprimento linear entre pilares no contorno* seção da alvenaria de embasamento = (4,06+4,03+2,36+3,35+3,71+4,03+2,78+1,46+3,19+1,21+2,86+1,09)*(0,20*0,30)
2.2	PREPARO DE FUNDO DE VALA COM LARGURA MENOR QUE 1,5 M (ACERTO DO SOLO NATURAL). AF_08/2020	m ²	6,83	= Área de regularização = extensão linear x largura = (4,06+4,03+2,36+3,35+3,71+4,03+2,78+1,46+3,19+1,21+2,86+1,09)*(0,20)
2.4	Aterro de caixão de edificação, com fornec. de areia, adensada com água	m ³	61,31	= Volume de aterro = área de caixão x altura = 102,19 * 1,00
3	INFRAESTRUTURA			
3.1	SAPATAS			
3.1.1	LASTRO DE CONCRETO MAGRO, APLICADO EM BLOCOS DE COROAMENTO OU SAPATAS, ESPESSURA DE 5 CM. AF_08/2017	m ²	14,27	= Área de preparo de fundo de vala = área de fundo das sapatas = (0,70*0,60*8) + (0,80*0,90*2) + (0,80*0,70*1) + (0,80*0,60*1)+(0,90*0,70*2) + (0,80*0,70*1)+(1,00*0,80*1)+(0,90*0,70*2)+(0,80*0,70*1)+(0,90+0,80*1)+(0,90*0,70*1)+(0,70*0,60*2) + DEPÓSITO DE LIXOS (0,40*0,40*4) + ÁREA TÉCNICA (0,30*0,30*2)
3.1.2	ESCAVAÇÃO MANUAL DE VALA COM PROFUNDIDADE MENOR OU IGUAL A 1,30 M. AF_02/2021	m ³	21,35	= Volume de escavação = área da sapata *quantidade* altura = ((0,70*0,60*8) + (0,80*0,90*2) + (0,80*0,70*1) + (0,80*0,60*1)+(0,90*0,70*2) + (0,80*0,70*1)+(1,00*0,80*1)+(0,90*0,70*2)+(0,80*0,70*1)+(0,90+0,80*1)+(0,90*0,70*1)+(0,70*0,60*2))*1,55 + DEPÓSITO DE LIXO (0,40*0,40*0,65)*4 + ÁREA TÉCNICA (0,30*0,30*0,50)*2
3.1.3	PREPARO DE FUNDO DE VALA COM LARGURA MENOR QUE 1,5 M (ACERTO DO SOLO NATURAL). AF_08/2020	m ²	14,27	= Área = área de lastro
3.1.4	FABRICAÇÃO, MONTAGEM E DESMONTAGEM DE FÔRMA PARA BLOCO DE COROAMENTO, EM MADEIRA SERRADA, E=25 MM, 4 UTILIZAÇÕES. AF_06/2017	m ²	78,3	= Conforme Projeto Estrutural + Detalhes Construtivos = 75,74 + DEPÓSITO DE LIXOS ((0,40+0,40+0,40+0,40)*0,40)*4
3.1.5	ARMAÇÃO DE BLOCO, VIGA BALDRAME OU SAPATA UTILIZANDO AÇO CA-50 DE 8 MM - MONTAGEM. AF_06/2017	KG	74,8	= Conforme Projeto Estrutural + Detalhes Construtivos (quantidade*comprimento*taxa de peso linear kg/m) = 72,90 + DEPÓSITO DE LIXOS (8 * (0,40+0,20)) * 0,395
3.1.6	ARMAÇÃO DE BLOCO, VIGA BALDRAME OU SAPATA UTILIZANDO AÇO CA-50 DE 10 MM - MONTAGEM. AF_06/2017	KG	199,1	= Conforme Projeto Estrutural
3.1.7	ARMAÇÃO DE BLOCO, VIGA BALDRAME OU SAPATA UTILIZANDO AÇO CA-50 DE 12,5 MM - MONTAGEM. AF_06/2017	KG	226,3	= Conforme Projeto Estrutura
3.1.8	ARMAÇÃO DE BLOCO, VIGA BALDRAME OU SAPATA UTILIZANDO AÇO CA-50 DE 16 MM - MONTAGEM. AF_06/2017	KG	51,5	= Conforme Projeto Estrutura
3.1.9	CONCRETO FCK = 25MPA, TRAÇO 1:2,3:2,7 (CIMENTO/ AREIA MÉDIA/ BRITA 1) - PREPARO MECÂNICO COM BETONEIRA 600 L. AF_07/2016	m ³	7,93	= Conforme Projeto Estrutural + Detalhes Construtivos (Comprimento x largura x altura x quantidade) = 7,62 + DEPÓSITO DE LIXOS (0,40*0,40*0,40)*4 + ÁREA TÉCNICA (0,30*0,30*0,30)*2
3.1.10	LANÇAMENTO COM USO DE BALDES, ADENSAMENTO E ACABAMENTO DE CONCRETO EM ESTRUTURAS. AF_02/2022	m ³	7,93	= Volume de lançamento = volume de concreto
3.1.11	REATERRO MANUAL APOIADO COM SOQUETE. AF_10/2017	m ³	12,71	= Volume de Reaterro = Volume de escavação - (Volume de lastro de concreto + volume de concreto)
3.1.12	ARMAÇÃO DE BLOCO, VIGA BALDRAME E SAPATA UTILIZANDO AÇO CA-60 DE 5 MM - MONTAGEM. AF_06/2017	KG	59,7	= Conforme Projeto Estrutural
3.2	VIGAS BALDRAMES			
3.2.1	FABRICAÇÃO, MONTAGEM E DESMONTAGEM DE FÔRMA PARA VIGA BALDRAME, EM MADEIRA SERRADA, E=25 MM, 4 UTILIZAÇÕES. AF_06/2017	m ²	55,58	= Conforme Projeto Estrutural
3.2.2	ARMAÇÃO DE BLOCO, VIGA BALDRAME E SAPATA UTILIZANDO AÇO CA-60 DE 5 MM - MONTAGEM. AF_06/2017	KG	68,48	= Conforme Projeto Estrutural
3.2.3	ARMAÇÃO DE BLOCO, VIGA BALDRAME OU SAPATA UTILIZANDO AÇO CA-50 DE 8 MM - MONTAGEM. AF_06/2017	KG	178,2	= Conforme Projeto Estrutural
3.2.4	ARMAÇÃO DE BLOCO, VIGA BALDRAME OU SAPATA UTILIZANDO AÇO CA-50 DE 6,3 MM - MONTAGEM. AF_06/2017	KG	0,6	= Conforme Projeto Estrutural
3.2.5	ARMAÇÃO DE BLOCO, VIGA BALDRAME OU SAPATA UTILIZANDO AÇO CA-50 DE 10 MM - MONTAGEM. AF_06/2017	KG	19,5	= Conforme Projeto Estrutural
3.2.9	CONCRETO FCK = 25MPA, TRAÇO 1:2,3:2,7 (CIMENTO/ AREIA MÉDIA/ BRITA 1) - PREPARO MECÂNICO COM BETONEIRA 600 L. AF_07/2016	m ³	3,11	= Conforme Projeto Estrutural
3.2.10	LANÇAMENTO COM USO DE BALDES, ADENSAMENTO E ACABAMENTO DE CONCRETO EM ESTRUTURAS. AF_02/2022	m ³	3,11	= Conforme Projeto Estrutural
3.2.11	CINTA DE AMARRAÇÃO DE ALVENARIA MOLDADA IN LOCO COM UTILIZAÇÃO DE BLOCOS CANALETA. AF_03/2016	M	15,24	= Conforme Detalhes Construtivos = DEPÓSITO DE LIXOS (4,55+4,55+1,42+1,61+1,61) + área tecnica (0,75*2)
3.3	EMBASAMENTO			



ESTADO DA PARAÍBA
PREFEITURA MUNICIPAL DE SÃO JOSÉ DOS RAMOS

Obra:	AMPLIAÇÃO DO CENTRO DE SAÚDE PROF MARIA DOLORES DE ARAÚJO RAMOS	BDI:20,34% / ENCARGOS SOCIAIS NÃO DESONERADOS: 115,83%(HORA) 72,25%(MÊS)
Município:	SÃO JOSÉ DOS RAMOS - PB	
Endereço:	RUA DR. JOÃO CRISOSTOMO RIBEIRO COUTINHO - S/N	
Nº Contrato:	11227.8130001/21-002	

Memória de Cálculo

Item	Descrição	Und	Quant.	Memória de Cálculo
3.3.1	Pedra argamassada com cimento e areia 1:3 - areia e pedra de mão comercial - fornecimento e assentamento	m³	2,01	= Conforme Detalhes Construtivos = Volume de pedra argamassada = Extensão linear x largura x altura = DEPÓSITO DE LIXOS $(0,40*0,40)*(4,28+4,28+1,36+1,36+1,27)$
3.3.2	ALVENARIA DE EMBASAMENTO EM TIJOLOS CERAMICOS FURADOS 9X19X19CM, ASSENTADO COM ARGAMASSA TRACO 1:2:8 (CIMENTO, CAL E AREIA)	m³	7,26	= Volume = conforme detalhe no projeto estrutural = comprimento entre pilares de contorno * altura = $(4,06+4,03+2,36+3,35+3,71+4,03+2,78+1,46+3,19+1,21+2,86+1,09)*(1,05) + \text{ÁREA TECNICA } (0,75+0,75)*0,30 * 0,20$
3.3.3	IMPERMEABILIZAÇÃO DE SUPERFÍCIE COM EMULSÃO ASFÁLTICA, 2 DEMÃOS AF_06/2018	m²	133,88	= Área de forma das sapatas + baldrames
3.3.4	CONTRAPISO EM ARGAMASSA PRONTA, PREPARO MECÂNICO COM MISTURADOR 300 KG, APLICADO EM ÁREAS MOLHADAS SOBRE IMPERMEABILIZAÇÃO, ACABAMENTO NÃO REFORÇADO, ESPESURA 3CM. AF_07/2021	m²	9,55	= Área de lajes = $4,95*1,93$
4	SUPERESTRUTURA			
4.1	PILARES			
4.1.1	MONTAGEM E DESMONTAGEM DE FÔRMA DE PILARES RETANGULARES E ESTRUTURAS SIMILARES, PÉ-DIREITO SIMPLES, EM CHAPA DE MADEIRA COMPENSADA PLASTIFICADA, 18 UTILIZAÇÕES. AF_09/2020	m²	71,27	= Conforme Projeto Estrutural + Detalhes Construtivos = Perímetro x altura = $59,91 + \text{DEPÓSITO DE LIXOS } ((0,15+0,15+0,25+0,25)*2,70)*4 + \text{ÁREA TECNICA } ((0,15+0,15+0,25+0,25)*1,70)*2$
4.1.2	ARMAÇÃO DE PILAR OU VIGA DE ESTRUTURA CONVENCIONAL DE CONCRETO ARMADO UTILIZANDO AÇO CA-50 DE 10,0 MM - MONTAGEM. AF_06/2022	KG	106,96	= Conforme Projeto Estrutural + Detalhes Construtivos = Quantidade*comprimento*taxa de peso linear kg/m = $65,00 + \text{DEPÓSITO DE LIXOS } ((4*(3,10+0,10))^4)*0,617 + \text{ÁREA TECNICA } ((4*(2,00 + 0,10))^2) * 0,617$
4.1.3	ARMAÇÃO DE PILAR OU VIGA DE ESTRUTURA CONVENCIONAL DE CONCRETO ARMADO UTILIZANDO AÇO CA-60 DE 5,0 MM - MONTAGEM. AF_06/2022	KG	75,05	= Conforme Projeto Estrutural + Detalhes Construtivos = Quantidade*comprimento*taxa de peso linear kg/m = $72,30 + \text{DEPÓSITO DE LIXOS } (((3,10/0,20)*0,70) * 0,154) + \text{ÁREA TECNICA } (((2,00/0,20) * 0,70)*0,154)$
4.1.4	ARMAÇÃO DE PILAR OU VIGA DE ESTRUTURA CONVENCIONAL DE CONCRETO ARMADO UTILIZANDO AÇO CA-50 DE 12,5 MM - MONTAGEM. AF_06/2022	KG	203,2	= Conforme Projeto Estrutural
4.1.5	ARMAÇÃO DE PILAR OU VIGA DE ESTRUTURA CONVENCIONAL DE CONCRETO ARMADO UTILIZANDO AÇO CA-50 DE 16,0 MM - MONTAGEM. AF_06/2022	KG	46,2	= Conforme Projeto Estrutural
4.1.6	CONCRETO FCK = 25MPA, TRAÇO 1:2:3:2,7 (CIMENTO/ AREIA MÉDIA/ BRITA 1) - PREPARO MECÂNICO COM BETONEIRA 600 L. AF_07/2016	m³	3,29	= Conforme Projeto Estrutural + Detalhes Construtivos (Comprimento x largura x altura x quantidade) = $2,86 + \text{DEPÓSITO DE LIXOS } (0,15*0,20*2,70)*4 + \text{ÁREA TECNICA } (0,15*0,20*1,70)*2$
4.1.7	LANÇAMENTO COM USO DE BALDES, ADENSAMENTO E ACABAMENTO DE CONCRETO EM ESTRUTURAS. AF_02/2022	m³	3,29	= Volume de lançamento = volume de concreto
4.2	VIGA SUPERIOR/CINTAMENTO			
4.2.1	CINTA DE AMARRAÇÃO DE ALVENARIA MOLDADA IN LOCO COM UTILIZAÇÃO DE BLOCOS CANALETA. AF_03/2016	M	15,24	= Conforme Detalhes Construtivos = DEPÓSITO DE LIXOS $(4,55+4,55+1,42+1,61+1,61) + \text{área tecnica } (0,75*2)$
4.2.2	MONTAGEM E DESMONTAGEM DE FÔRMA DE VIGA, ESCORAMENTO COM GARFO DE MADEIRA, PÉ-DIREITO SIMPLES, EM CHAPA DE MADEIRA PLASTIFICADA, 18 UTILIZAÇÕES. AF_09/2020	m²	63,36	= Conforme Projeto Estrutural
4.2.3	ARMAÇÃO DE PILAR OU VIGA DE ESTRUTURA CONVENCIONAL DE CONCRETO ARMADO UTILIZANDO AÇO CA-60 DE 5,0 MM - MONTAGEM. AF_06/2022	KG	77,1	= Conforme Projeto Estrutural
4.2.4	ARMAÇÃO DE PILAR OU VIGA DE ESTRUTURA CONVENCIONAL DE CONCRETO ARMADO UTILIZANDO AÇO CA-50 DE 8,0 MM - MONTAGEM. AF_06/2022	KG	136,7	= Conforme Projeto Estrutural
4.2.5	ARMAÇÃO DE PILAR OU VIGA DE ESTRUTURA CONVENCIONAL DE CONCRETO ARMADO UTILIZANDO AÇO CA-50 DE 10,0 MM - MONTAGEM. AF_06/2022	KG	57,9	= Conforme Projeto Estrutural
4.2.6	ARMAÇÃO DE PILAR OU VIGA DE ESTRUTURA CONVENCIONAL DE CONCRETO ARMADO UTILIZANDO AÇO CA-50 DE 12,5 MM - MONTAGEM. AF_06/2022	KG	7,1	= Conforme Projeto Estrutural
4.2.7	CONCRETO FCK = 25MPA, TRAÇO 1:2:3:2,7 (CIMENTO/ AREIA MÉDIA/ BRITA 1) - PREPARO MECÂNICO COM BETONEIRA 600 L. AF_07/2016	m³	3,47	= Conforme Projeto Estrutural
4.2.8	LANÇAMENTO COM USO DE BALDES, ADENSAMENTO E ACABAMENTO DE CONCRETO EM ESTRUTURAS. AF_02/2022	m³	3,47	= Conforme Projeto Estrutural
4.2.9	ARMAÇÃO DE PILAR OU VIGA DE ESTRUTURA CONVENCIONAL DE CONCRETO ARMADO UTILIZANDO AÇO CA-50 DE 6,3 MM - MONTAGEM. AF_06/2022	KG	0,9	= Conforme Projeto Estrutural
4.3	LAJES			
4.3.1	MONTAGEM E DESMONTAGEM DE FÔRMA DE LAJE MACIÇA, PÉ-DIREITO SIMPLES, EM CHAPA DE MADEIRA COMPENSADA PLASTIFICADA, 18 UTILIZAÇÕES. AF_09/2020	m²	102,55	= Conforme Projeto Estrutural
4.3.2	ARMAÇÃO DE LAJE DE ESTRUTURA CONVENCIONAL DE CONCRETO ARMADO UTILIZANDO AÇO CA-60 DE 5,0 MM - MONTAGEM. AF_06/2022	KG	261,8	= Conforme Projeto Estrutural
4.3.3	ARMAÇÃO DE LAJE DE ESTRUTURA CONVENCIONAL DE CONCRETO ARMADO UTILIZANDO AÇO CA-50 DE 6,3 MM - MONTAGEM. AF_06/2022	KG	157,2	= Conforme Projeto Estrutural
4.3.4	ARMAÇÃO DE LAJE DE ESTRUTURA CONVENCIONAL DE CONCRETO ARMADO UTILIZANDO AÇO CA-50 DE 8,0 MM - MONTAGEM. AF_06/2022	KG	32,8	= Conforme Projeto Estrutural
4.3.5	CONCRETO FCK = 25MPA, TRAÇO 1:2:3:2,7 (CIMENTO/ AREIA MÉDIA/ BRITA 1) - PREPARO MECÂNICO COM BETONEIRA 600 L. AF_07/2016	m³	10,25	= Conforme Projeto Estrutural
4.3.6	LANÇAMENTO COM USO DE BALDES, ADENSAMENTO E ACABAMENTO DE CONCRETO EM ESTRUTURAS. AF_02/2022	m³	10,25	= Conforme Projeto Estrutural



ESTADO DA PARAÍBA
PREFEITURA MUNICIPAL DE SÃO JOSÉ DOS RAMOS

Obra:	AMPLIAÇÃO DO CENTRO DE SAÚDE PROF MARIA DOLORES DE ARAÚJO RAMOS	BDI:20,34% / ENCARGOS SOCIAIS NÃO DESONERADOS: 115,83%(HORA) 72,25%(MÊS)
Município:	SÃO JOSÉ DOS RAMOS - PB	
Endereço:	RUA DR. JOÃO CRISOSTOMO RIBEIRO COUTINHO - S/N	
Nº Contrato:	11227.8130001/21-002	

Memória de Cálculo

Item	Descrição	Und	Quant.	Memória de Cálculo
4.3.7	LAJE PRÉ-MOLDADA UNIDIRECIONAL, BIAPOIADA, PARA PISO, ENCHIMENTO EM CERÂMICA, VIGOTA CONVENCIONAL, ALTURA TOTAL DA LAJE (ENCHIMENTO+CAPA) = (8+4). AF_11/2020	m²	9,55	= Área =DEPÓSITO DE LIXOS (4,95*1,93)
4.4	PILARETES P/ PLATIBANDA			
4.4.1	MONTAGEM E DESMONTAGEM DE FÔRMA DE PILARES RETANGULARES E ESTRUTURAS SIMILARES, PÉ-DIREITO SIMPLES, EM CHAPA DE MADEIRA COMPENSADA PLASTIFICADA, 18 UTILIZAÇÕES. AF_09/2020	m²	14,7	= Conforme Detalhe de pilaretes
4.4.2	ARMAÇÃO DE PILAR OU VIGA DE ESTRUTURA CONVENCIONAL DE CONCRETO ARMADO UTILIZANDO AÇO CA-60 DE 5,0 MM - MONTAGEM. AF_06/2022	KG	9,22	= Conforme Detalhe de pilaretes
4.4.3	ARMAÇÃO DE PILAR OU VIGA DE ESTRUTURA CONVENCIONAL DE CONCRETO ARMADO UTILIZANDO AÇO CA-50 DE 10,0 MM - MONTAGEM. AF_06/2022	KG	50,79	= Conforme Detalhe de pilaretes
4.4.4	CONCRETO FCK = 25MPA, TRAÇO 1:2,3:2,7 (CIMENTO/ AREIA MÉDIA/ BRITA 1) - PREPARO MECÂNICO COM BETONEIRA 600 L. AF_07/2016	m³	0,53	= Conforme Detalhe de pilaretes
4.4.5	LANÇAMENTO COM USO DE BALDES, ADENSAMENTO E ACABAMENTO DE CONCRETO EM ESTRUTURAS. AF_02/2022	m³	0,53	= Conforme Detalhe de pilaretes
4.4.6	CINTA DE AMARRAÇÃO DE ALVENARIA MOLDADA IN LOCO COM UTILIZAÇÃO DE BLOCOS CANALETA. AF_03/2016	M	40,11	= Conforme Detalhe de pilaretes
4.5	VERGAS E CONTRAVERGAS			
4.5.1	VERGA PRÉ-MOLDADA PARA JANELAS COM ATÉ 1,5 M DE VÃO. AF_03/2016	M	15,8	= Comprimento de verga = extensão linear + transpasse (0,15+0,15) x quantidade L = (1,50+0,30)*4,0+(1,20+0,30)*3,0+(0,50+0,30) + (1,00+0,30) + (1,00+0,30) + (0,40+0,30)
4.5.3	VERGA PRÉ-MOLDADA PARA PORTAS COM ATÉ 1,5 M DE VÃO. AF_03/2016	M	10,0	= Comprimento de verga = extensão linear + transpasse (0,15+0,15) x quantidade L = (0,80+0,30)*5,0+(0,70+0,30)*3,00+(1,20+0,30)
4.5.4	CONTRAVERGA PRÉ-MOLDADA PARA VÃOS DE ATÉ 1,5 M DE COMPRIMENTO. AF_03/2016	M	12,5	= Comprimento de verga = extensão linear + transpasse (0,15+0,15) x quantidade L = (1,50+0,30)*4,0+(1,20+0,30)*3,0+(0,50+0,30) + (1,00+0,30) + (1,00+0,30) + (0,40+0,30)
4.5.5	VERGA PRÉ-MOLDADA PARA PORTAS COM MAIS DE 1,5 M DE VÃO. AF_03/2016	M	5,25	= Comprimento de verga = extensão linear + transpasse (0,15+0,15) x quantidade L = (1,45+0,30)*3
5	ELEVAÇÃO			
5.1	ALVENARIA DE VEDAÇÃO DE BLOCOS CERÂMICOS FURADOS NA HORIZONTAL DE 9X19X19 CM (ESPESSURA 9 CM) E ARGAMASSA DE ASSENTAMENTO COM PREPARO EM BETONEIRA. AF_12/2021	m²	269,64	= "Área de alvenaria = extensão linear x altura - Área de esquadrias =((1,46+2,78+4,03+3,71+3,35+2,36+4,03+4,06+3,19+1,21+2,86+1,09+3,19+3,19+3,19+3,19+4,02+4,03+2,36+3,34+3,71+1,46+2,89+2,89+3,21+2,86+2,86+2,86+1,77)*2,71)+ platibanda (((1,97*10) + (1,36*2) + (1,37*3) + 1,55+2,63+1,55+2,93+2,96+ 1,96)*0,80) + depósitos de lixo ((4,55+4,55+1,41+1,60+1,60)*2,30 + área tecnica ((0,75+1,70+0,75)*1,30) - esquadrias e aberturas ((0,70*2,10*3)+(1,20*2,10*1) + (0,80*2,10*5) + (1,45*2,10*3) + (0,50*0,50*1) + (1,50*1,00*4) + (1,20*0,80*3) + (1,70*1,50) + (1,00*0,60) + (1,00*0,60) + (0,40*0,50))"
6	INSTALAÇÕES HIDRÁULICAS			
6.1	ALIMENTAÇÃO			
6.1.1	JOELHO 90 GRAUS, PVC, SOLDÁVEL, DN 25MM, INSTALADO EM PRUMADA DE ÁGUA - FORNECIMENTO E INSTALAÇÃO. AF_12/2014	UN	9,0	= Conforme projeto hidráulico
6.1.2	TUBO, PVC, SOLDÁVEL, DN 25MM, INSTALADO EM PRUMADA DE ÁGUA - FORNECIMENTO E INSTALAÇÃO. AF_12/2014	M	43,01	= Conforme projeto hidráulico
6.1.3	REGISTRO DE ESFERA, PVC, ROSCÁVEL, COM BORBOLETA, 3/4" - FORNECIMENTO E INSTALAÇÃO. AF_08/2021	UN	2,0	= Conforme projeto hidráulico
6.1.4	CAIXA D'ÁGUA EM POLIETILENO, 1000 LITROS - FORNECIMENTO E INSTALAÇÃO. AF_06/2021	UN	1,0	= Conforme projeto hidráulico
6.1.5	COLAR DE TOMADA, POLIPROPILENO, COM PARAFUSOS, 63 MM X 3/4", PARA LIGAÇÃO PREDIAL DE ÁGUA. AF_06/2022	UN	1,0	= Conforme projeto hidráulico
6.1.6	ADAPTADOR CURTO COM BOLSA E ROSCA PARA REGISTRO, PVC, SOLDÁVEL, DN 25 MM X 3/4", INSTALADO EM RESERVAÇÃO DE ÁGUA DE EDIFICAÇÃO QUE POSSUA RESERVATÓRIO DE FIBRA/FIBROCIMENTO FORNECIMENTO E INSTALAÇÃO. AF_06/2016	UN	1,0	= Conforme projeto hidráulico
6.2	TUBULAÇÕES E CONEXÕES EM PVC			
6.2.1	REGISTRO DE GAVETA BRUTO, LATÃO, ROSCÁVEL, 3/4", COM ACABAMENTO E CANOPLA CROMADOS. FORNECIDO E INSTALADO EM RAMAL DE ÁGUA. AF_12/2014	UN	6,0	= Conforme projeto hidráulico
6.2.2	Joelho de redução 90° de pvc rígido roscável diâm = 3/4" x 1/2"	un	1,0	= Conforme projeto hidráulico
6.2.3	Joelho 90° red. pvc rígido soldável c/bucha de latão, diâm= 25mmx1/2"	un	2,0	= Conforme projeto hidráulico
6.2.4	JOELHO 90 GRAUS COM BUCHA DE LATÃO, PVC, SOLDÁVEL, DN 25MM, X 3/4"INSTALADO EM RAMAL OU SUB-RAMAL DE ÁGUA - FORNECIMENTO E INSTALAÇÃO. AF_12/2014	UN	3,0	= Conforme projeto hidráulico
6.2.5	JOELHO 90 GRAUS, PVC, SOLDÁVEL, DN 25MM, INSTALADO EM RAMAL DE DISTRIBUIÇÃO DE ÁGUA - FORNECIMENTO E INSTALAÇÃO. AF_12/2014	UN	15,0	= Conforme projeto hidráulico
6.2.6	JOELHO 90 GRAUS, PVC, SOLDÁVEL, DN 32MM, INSTALADO EM RAMAL DE DISTRIBUIÇÃO DE ÁGUA - FORNECIMENTO E INSTALAÇÃO. AF_06/2022	UN	2,0	= Conforme projeto hidráulico



ESTADO DA PARAÍBA
PREFEITURA MUNICIPAL DE SÃO JOSÉ DOS RAMOS

Obra:	AMPLIAÇÃO DO CENTRO DE SAÚDE PROF MARIA DOLORES DE ARAÚJO RAMOS	BDI:20,34% / ENCARGOS SOCIAIS NÃO DESONERADOS: 115,83%(HORA) 72,25%(MÊS)
Município:	SÃO JOSÉ DOS RAMOS - PB	
Endereço:	RUA DR. JOÃO CRISOSTOMO RIBEIRO COUTINHO - S/N	
Nº Contrato:	11227.8130001/21-002	

Memória de Cálculo

Item	Descrição	Und	Quant.	Memória de Cálculo
6.2.7	TE, PVC, SOLDÁVEL, DN 25MM, INSTALADO EM RAMAL DE DISTRIBUIÇÃO DE ÁGUA - FORNECIMENTO E INSTALAÇÃO. AF_06/2022	UN	5,0	= Conforme projeto hidráulico
6.2.8	TUBO, PVC, SOLDÁVEL, DN 25MM, INSTALADO EM RAMAL OU SUB-RAMAL DE ÁGUA - FORNECIMENTO E INSTALAÇÃO. AF_12/2014	M	42,8	= Conforme projeto hidráulico
6.2.9	TUBO, PVC, SOLDÁVEL, DN 32MM, INSTALADO EM RAMAL DE DISTRIBUIÇÃO DE ÁGUA - FORNECIMENTO E INSTALAÇÃO. AF_06/2022	M	1,86	= Conforme projeto hidráulico
6.2.10	BOLSA DE LIGACAO EM PVC FLEXIVEL PARA VASO SANITARIO 1.1/2" (40 MM)	UN	1,0	= Conforme projeto hidráulico
6.2.11	ENGATE FLEXÍVEL EM INOX, 1/2 X 30CM - FORNECIMENTO E INSTALAÇÃO. AF_01/2020	UN	1,0	= Conforme projeto hidráulico
6.2.12	TE PVC, SOLDÁVEL, COM BUCHA DE LATAO NA BOLSA CENTRAL, 90 GRAUS, 25 MM X 3/4", PARA AGUA FRIA PREDIAL	UN	1,0	= Conforme projeto hidráulico
6.2.13	TE PVC, SOLDÁVEL, COM BUCHA DE LATAO NA BOLSA CENTRAL, 90 GRAUS, 25 MM X 1/2", PARA AGUA FRIA PREDIAL	UN	1,0	= Conforme projeto hidráulico
6.2.14	ENGATE FLEXÍVEL EM PLÁSTICO BRANCO, 1/2"X 30CM - FORNECIMENTO E INSTALAÇÃO. AF_01/2020	UN	3,0	= Conforme projeto hidráulico
6.2.15	LUVA PVC, SOLDÁVEL, DN 25 MM, INSTALADA EM RESERVAÇÃO DE ÁGUA DE EDIFICAÇÃO QUE POSSUA RESERVATÓRIO DE FIBRA/FIBROCIMENTO FORNECIMENTO E INSTALAÇÃO. AF_06/2016	UN	2,0	= Conforme projeto hidráulico
6.2.16	TE, PVC, SOLDÁVEL, DN 32MM, INSTALADO EM RAMAL OU SUB-RAMAL DE ÁGUA - FORNECIMENTO E INSTALAÇÃO. AF_06/2022	UN	1,0	= Conforme projeto hidráulico
6.2.17	REGISTRO DE GAVETA BRUTO, LATÃO, ROSCÁVEL, 1", COM ACABAMENTO E CANOPLA CROMADOS - FORNECIMENTO E INSTALAÇÃO. AF_08/2021	UN	1,0	= Conforme projeto hidráulico
6.2.18	ADAPTADOR CURTO COM BOLSA E ROSCA PARA REGISTRO, PVC, SOLDÁVEL, DN 25MM X 3/4 , INSTALADO EM RAMAL OU SUB-RAMAL DE ÁGUA - FORNECIMENTO E INSTALAÇÃO. AF_06/2022	UN	12,0	= Conforme projeto hidráulico
6.2.19	ADAPTADOR CURTO COM BOLSA E ROSCA PARA REGISTRO, PVC, SOLDÁVEL, DN 32MM X 1 , INSTALADO EM PRUMADA DE ÁGUA - FORNECIMENTO E INSTALAÇÃO. AF_06/2022	UN	2,0	= Conforme projeto hidráulico
7	INSTALAÇÕES SANITÁRIAS			
7.1	CAIXA ENTERRADA HIDRÁULICA RETANGULAR, EM CONCRETO PRÉ-MOLDADO, DIMENSÕES INTERNAS: 0,6X0,6X0,5 M. AF_12/2020	UN	5,0	= Conforme projeto sanitário
7.2	CURVA CURTA 90 GRAUS, PVC, SERIE NORMAL, ESGOTO PREDIAL, DN 40 MM, JUNTA SOLDÁVEL, FORNECIDO E INSTALADO EM RAMAL DE DESCARGA OU RAMAL DE ESGOTO SANITÁRIO. AF_12/2014	UN	5,0	= Conforme projeto sanitário
7.3	JOELHO 45 GRAUS, PVC, SERIE NORMAL, ESGOTO PREDIAL, DN 40 MM, JUNTA SOLDÁVEL, FORNECIDO E INSTALADO EM RAMAL DE DESCARGA OU RAMAL DE ESGOTO SANITÁRIO. AF_12/2014	UN	3,0	= Conforme projeto sanitário
7.4	JOELHO 90 GRAUS, PVC, SERIE NORMAL, ESGOTO PREDIAL, DN 100 MM, JUNTA ELÁSTICA, FORNECIDO E INSTALADO EM PRUMADA DE ESGOTO SANITÁRIO OU VENTILAÇÃO. AF_12/2014	UN	2,0	= Conforme projeto sanitário
7.5	JOELHO 45 GRAUS, PVC, SERIE NORMAL, ESGOTO PREDIAL, DN 50 MM, JUNTA ELÁSTICA, FORNECIDO E INSTALADO EM RAMAL DE DESCARGA OU RAMAL DE ESGOTO SANITÁRIO. AF_08/2022	UN	8,0	= Conforme projeto sanitário
7.6	JOELHO 90 GRAUS, PVC, SERIE NORMAL, ESGOTO PREDIAL, DN 50 MM, JUNTA ELÁSTICA, FORNECIDO E INSTALADO EM RAMAL DE DESCARGA OU RAMAL DE ESGOTO SANITÁRIO. AF_08/2022	UN	4,0	= Conforme projeto sanitário
7.7	Joelho de 90° em pvc rígido c/ anéis, para esgoto secundário, diâm = 40mm	un	5,0	= Conforme projeto sanitário
7.8	Junção simples em pvc rígido soldável, para esgoto primário, diâm = 100 x 50mm	un	1,0	= Conforme projeto sanitário
7.9	TUBO PVC, SERIE NORMAL, ESGOTO PREDIAL, DN 100 MM, FORNECIDO E INSTALADO EM RAMAL DE DESCARGA OU RAMAL DE ESGOTO SANITÁRIO. AF_12/2014	M	43,87	= Conforme projeto sanitário
7.10	TUBO PVC, SERIE NORMAL, ESGOTO PREDIAL, DN 40 MM, FORNECIDO E INSTALADO EM RAMAL DE DESCARGA OU RAMAL DE ESGOTO SANITÁRIO. AF_12/2014	M	4,83	= Conforme projeto sanitário
7.11	TUBO PVC, SERIE NORMAL, ESGOTO PREDIAL, DN 50 MM, FORNECIDO E INSTALADO EM RAMAL DE DESCARGA OU RAMAL DE ESGOTO SANITÁRIO. AF_12/2014	M	13,93	= Conforme projeto sanitário
7.12	CAIXA SIFONADA PVC, 100 X 100 X 50 MM, COM GRELHA REDONDA, BRANCA	UN	4,0	= Conforme projeto sanitário
7.13	CAIXA SIFONADA, PVC, 150 X 150 X 50 MM, COM GRELHA REDONDA, BRANCA	UN	1,0	= Conforme projeto sanitário
7.14	VENTILAÇÃO			
7.14.1	CURVA CURTA 90 GRAUS, PVC, SERIE NORMAL, ESGOTO PREDIAL, DN 75 MM, JUNTA ELÁSTICA, FORNECIDO E INSTALADO EM PRUMADA DE ESGOTO SANITÁRIO OU VENTILAÇÃO. AF_08/2022	UN	3,0	= Conforme projeto sanitário
7.14.2	TUBO PVC, SERIE NORMAL, ESGOTO PREDIAL, DN 75 MM, FORNECIDO E INSTALADO EM PRUMADA DE ESGOTO SANITÁRIO OU VENTILAÇÃO. AF_08/2022	M	10,61	= Conforme projeto sanitário
7.14.3	TERMINAL DE VENTILAÇÃO, PVC, SÉRIE NORMAL, ESGOTO PREDIAL, DN 75 MM, JUNTA SOLDÁVEL, FORNECIDO E INSTALADO EM PRUMADA DE ESGOTO SANITÁRIO OU VENTILAÇÃO. AF_08/2022	UN	3,0	= Conforme projeto sanitário
7.15	LOUÇAS E METAIS			
7.15.1	VASO SANITÁRIO SIFONADO COM CAIXA ACOPLADA LOUÇA BRANCA - PADRÃO MÉDIO, INCLUSO ENGATE FLEXÍVEL EM METAL CROMADO, 1/2 X 40CM - FORNECIMENTO E INSTALAÇÃO. AF_01/2020	UN	1,0	= Quantidade = 1,0 unidade
7.15.2	LAVATÓRIO LOUÇA BRANCA COM COLUNA, *44 X 35,5* CM, PADRÃO POPULAR, INCLUSO SIFÃO FLEXÍVEL EM PVC, VÁLVULA E ENGATE FLEXÍVEL 30CM EM PLÁSTICO E COM TORNEIRA CROMADA PADRÃO POPULAR - FORNECIMENTO E INSTALAÇÃO. AF_01/2020	UN	4,0	= Quantidade = 4,0 unidades



ESTADO DA PARAÍBA
PREFEITURA MUNICIPAL DE SÃO JOSÉ DOS RAMOS

Obra:	AMPLIAÇÃO DO CENTRO DE SAÚDE PROF MARIA DOLORES DE ARAÚJO RAMOS	BDI:20,34% / ENCARGOS SOCIAIS NÃO DESONERADOS: 115,83%(HORA) 72,25%(MÊS)
Município:	SÃO JOSÉ DOS RAMOS - PB	
Endereço:	RUA DR. JOÃO CRISOSTOMO RIBEIRO COUTINHO - S/N	
Nº Contrato:	11227.8130001/21-002	

Memória de Cálculo

Item	Descrição	Und	Quant.	Memória de Cálculo
7.15.3	BARRA DE APOIO RETA, EM AÇO INOX POLIDO, COMPRIMENTO 60CM, FIXADA NA PAREDE - FORNECIMENTO E INSTALAÇÃO. AF_01/2020	UN	2,0	= Quantidade = 2,0 unidades
7.15.4	Bancada em granito verde ubatuba, e = 2cm	m²	0,72	= Área de bancada = (0,30*1,00) + (0,30*1,00) + (0,30*0,40)
7.15.5	CUBA DE EMBUTIR DE AÇO INOXIDÁVEL MÉDIA, INCLUSO VÁLVULA TIPO AMERICANA EM METAL CROMADO E SIFÃO FLEXÍVEL EM PVC - FORNECIMENTO E INSTALAÇÃO. AF_01/2020	UN	1,0	= Quantidade = 1,0 unidade
7.15.6	TORNEIRA CROMADA TUBO MÓVEL, DE PAREDE, 1/2"OU 3/4", PARA PIA DE COZINHA, PADRÃO MÉDIO - FORNECIMENTO E INSTALAÇÃO. AF_01/2020	UN	1,0	= Quantidade = 1,0 unidade
7.15.7	TANQUE DE MÁRMORE SINTÉTICO SUSPENSO, 22L OU EQUIVALENTE, INCLUSO SIFÃO FLEXÍVEL EM PVC, VÁLVULA PLÁSTICA E TORNEIRA DE METAL CROMADO PADRÃO POPULAR - FORNECIMENTO E INSTALAÇÃO. AF_01/2020	UN	1,0	= Quantidade = 1,0 unidade
8	INSTALAÇÕES ELÉTRICAS			
8.1	CAIXA RETANGULAR 4" X 2" BAIXA (0,30 M DO PISO), PVC, INSTALADA EM PAREDE - FORNECIMENTO E INSTALAÇÃO. AF_12/2015	UN	33,0	= Conforme projeto elétrico
8.2	LUVA PARA ELETRODUTO, PVC, ROSCÁVEL, DN 32 MM (1"), PARA CIRCUITOS TERMINAIS, INSTALADA EM FORRO - FORNECIMENTO E INSTALAÇÃO. AF_12/2015	UN	5,0	= Conforme projeto elétrico
8.3	LUVA PARA ELETRODUTO, PVC, ROSCÁVEL, DN 50 MM (1 1/2"), PARA REDE ENTERRADA DE DISTRIBUIÇÃO DE ENERGIA ELÉTRICA - FORNECIMENTO E INSTALAÇÃO. AF_12/2021	UN	9,0	= Conforme projeto elétrico
8.4	CABO DE COBRE FLEXÍVEL ISOLADO, 2,5 MM², ANTI-CHAMA 450/750 V, PARA CIRCUITOS TERMINAIS - FORNECIMENTO E INSTALAÇÃO. AF_12/2015	M	171,76	= Conforme projeto elétrico
8.5	CABO DE COBRE FLEXÍVEL ISOLADO, 1,5 MM², ANTI-CHAMA 450/750 V, PARA CIRCUITOS TERMINAIS - FORNECIMENTO E INSTALAÇÃO. AF_12/2015	M	185,56	= Conforme projeto elétrico
8.6	CAIXA ENTERRADA ELÉTRICA RETANGULAR, EM CONCRETO PRÉ-MOLDADO, FUNDO COM BRITA, DIMENSÕES INTERNAS: 0,3X0,3X0,3 M. AF_12/2020	UN	8,0	= Conforme projeto elétrico
8.7	CABO DE COBRE FLEXÍVEL ISOLADO, 4 MM², ANTI-CHAMA 450/750 V, PARA CIRCUITOS TERMINAIS - FORNECIMENTO E INSTALAÇÃO. AF_12/2015	M	217,8	= Conforme projeto elétrico
8.8	CABO DE COBRE FLEXÍVEL ISOLADO, 6 MM², ANTI-CHAMA 450/750 V, PARA CIRCUITOS TERMINAIS - FORNECIMENTO E INSTALAÇÃO. AF_12/2015	M	16,2	= Conforme projeto elétrico
8.9	INTERRUPTOR SIMPLES (1 MÓDULO), 10A/250V, INCLUINDO SUPORTE E PLACA - FORNECIMENTO E INSTALAÇÃO. AF_12/2015	UN	6,0	= Conforme projeto elétrico
8.10	INTERRUPTOR SIMPLES (1 MÓDULO) COM 1 TOMADA DE EMBUTIR 2P+T 10 A, INCLUINDO SUPORTE E PLACA - FORNECIMENTO E INSTALAÇÃO. AF_12/2015	UN	2,0	= Conforme projeto elétrico
8.11	INTERRUPTOR PARALELO (2 MÓDULOS), 10A/250V, INCLUINDO SUPORTE E PLACA - FORNECIMENTO E INSTALAÇÃO. AF_12/2015	UN	2,0	= Conforme projeto elétrico
8.12	TOMADA BAIXA DE EMBUTIR (1 MÓDULO), 2P+T 10 A, INCLUINDO SUPORTE E PLACA - FORNECIMENTO E INSTALAÇÃO. AF_12/2015	UN	2,0	= Conforme projeto elétrico
8.13	TOMADA ALTA DE EMBUTIR (1 MÓDULO), 2P+T 20 A, INCLUINDO SUPORTE E PLACA - FORNECIMENTO E INSTALAÇÃO. AF_12/2015	UN	2,0	= Conforme projeto elétrico
8.14	TOMADA BAIXA DE EMBUTIR (2 MÓDULOS), 2P+T 10 A, INCLUINDO SUPORTE E PLACA - FORNECIMENTO E INSTALAÇÃO. AF_12/2015	UN	2,0	= Conforme projeto elétrico
8.15	DISJUNTOR MONOPOLAR TIPO DIN, CORRENTE NOMINAL DE 10A - FORNECIMENTO E INSTALAÇÃO. AF_10/2020	UN	5,0	= Conforme projeto elétrico
8.16	DISJUNTOR MONOPOLAR TIPO DIN, CORRENTE NOMINAL DE 40A - FORNECIMENTO E INSTALAÇÃO. AF_10/2020	UN	2,0	= Conforme projeto elétrico
8.17	DISJUNTOR MONOPOLAR TIPO DIN, CORRENTE NOMINAL DE 16A - FORNECIMENTO E INSTALAÇÃO. AF_10/2020	UN	2,0	= Conforme projeto elétrico
8.18	ELETRODUTO FLEXÍVEL CORRUGADO REFORÇADO, PVC, DN 25 MM (3/4"), PARA CIRCUITOS TERMINAIS, INSTALADO EM FORRO - FORNECIMENTO E INSTALAÇÃO. AF_12/2015	M	150,08	= Conforme projeto elétrico
8.19	Disjuntor tetrapolar DR 63 A, tipo AC, corrente nominal residual 30mA, ref.: Siemens 5SM1 ou similar un	un	2,0	= Conforme projeto elétrico
8.20	ELETRODUTO RÍGIDO ROSCÁVEL, PVC, DN 50 MM (1 1/2"), PARA REDE ENTERRADA DE DISTRIBUIÇÃO DE ENERGIA ELÉTRICA - FORNECIMENTO E INSTALAÇÃO. AF_12/2021	M	35,3	= Conforme projeto elétrico
8.21	ELETRODUTO RÍGIDO ROSCÁVEL, PVC, DN 32 MM (1"), PARA CIRCUITOS TERMINAIS, INSTALADO EM FORRO - FORNECIMENTO E INSTALAÇÃO. AF_12/2015	M	25,3	= Conforme projeto elétrico
8.22	LUMINÁRIA PLAFON 25W LED SOBREPOR - FORNECIMENTO E INSTALAÇÃO	und	28,0	= Conforme projeto elétrico
8.23	LUMINÁRIA PLAFON 15W LED SOBREPOR - FORNECIMENTO E INSTALAÇÃO	und	1,0	= Conforme projeto elétrico
8.24	ABRACADEIRA EM AÇO PARA AMARRAÇÃO DE ELETRODUTOS, TIPO D, COM 1" E CUNHA DE FIXAÇÃO	UN	29,0	= Conforme projeto elétrico
8.25	QUADRO DE DISTRIBUIÇÃO DE ENERGIA EM CHAPA DE AÇO GALVANIZADO, DE EMBUTIR, COM BARRAMENTO TRIFÁSICO, PARA 24 DISJUNTORES DIN 100A - FORNECIMENTO E INSTALAÇÃO. AF_10/2020	UN	2,0	= Conforme projeto elétrico
8.26	Interruptor Diferencial Residual Tetrapolar 40A	UN	1,0	= Conforme projeto elétrico
8.27	Interruptor Diferencial Residual Tetrapolar 25A	UN	1,0	= Conforme projeto elétrico
8.28	CABO DE COBRE FLEXÍVEL ISOLADO, 10 MM², ANTI-CHAMA 0,6/1,0 KV, PARA DISTRIBUIÇÃO - FORNECIMENTO E INSTALAÇÃO. AF_12/2015	M	479,5	= Conforme projeto elétrico
8.29	TOMADA BAIXA DE EMBUTIR (1 MÓDULO), 2P+T 20 A, INCLUINDO SUPORTE E PLACA - FORNECIMENTO E INSTALAÇÃO. AF_12/2015	UN	3,0	= Conforme projeto elétrico



ESTADO DA PARAÍBA
PREFEITURA MUNICIPAL DE SÃO JOSÉ DOS RAMOS

Obra:	AMPLIAÇÃO DO CENTRO DE SAÚDE PROF MARIA DOLORES DE ARAÚJO RAMOS	BDI:20,34% / ENCARGOS SOCIAIS NÃO DESONERADOS: 115,83%(HORA) 72,25%(MÊS)
Município:	SÃO JOSÉ DOS RAMOS - PB	
Endereço:	RUA DR. JOÃO CRISOSTOMO RIBEIRO COUTINHO - S/N	
Nº Contrato:	11227.8130001/21-002	

Memória de Cálculo

Item	Descrição	Und	Quant.	Memória de Cálculo
8.30	TOMADA MÉDIA DE EMBUTIR (2 MÓDULOS), 2P+T 10 A, INCLUINDO SUPORTE E PLACA - FORNECIMENTO E INSTALAÇÃO. AF_12/2015	UN	5,0	= Conforme projeto elétrico
8.31	TOMADA MÉDIA DE EMBUTIR (1 MÓDULO), 2P+T 10 A, INCLUINDO SUPORTE E PLACA - FORNECIMENTO E INSTALAÇÃO. AF_12/2015	UN	9,0	= Conforme projeto elétrico
8.32	BUCHA DE NYLON SEM ABA S6	UN	66,0	= Conforme projeto elétrico
8.33	DISPOSITIVO DPS CLASSE II, 1 POLO, TENSAO MAXIMA DE 275 V, CORRENTE MAXIMA DE *90* KA (TIPO AC)	UN	8,0	= Conforme projeto elétrico
8.34	ABRACADEIRA EM AÇO PARA AMARRACAO DE ELETRODUTOS, TIPO D, COM 1 1/2" E CUNHA DE FIXACAO	UN	37,0	= Conforme projeto elétrico
9	REVESTIMENTOS/PINTURA			
9.1	CHAPISCO APLICADO EM ALVENARIAS E ESTRUTURAS DE CONCRETO INTERNAS, COM COLHER DE PEDREIRO. ARGAMASSA TRAÇO 1:3 COM PREPARO EM BETONEIRA 400L. AF_06/2014	m²	626,69	= Área = (área paredes internas + área fachadas + platibanda + área depósitos de lixo + área técnica) - esquadrias = Perímetro x altura = ((Sala suja 15,03 + sala limpa 15,05 + armazenamento 11,69 + expurgo 10,19 + esterilização 10,19 + sala de ativ. 14,40 + consultório médico 13,89+ wx pne 9,30 + circulação 41,86) * 2,60) + ((22,49*4,47) + ((4,55+5,15)*4,00) + (5,15*4,43)) + ((5,15+22,49+5,00+4,55+3,03+1,92)*1,00*2) + ((6,22*2,50*3) + ((1,90+4,95+4,95)*2,50)) + ((1,00+1,00+1,00+1,00)*1,50) - ((0,70*2,10*3) + (1,20*2,10*2) + (0,80*2,10 *10) + (1,45*2,10*6) + (0,50*0,50*2) + (1,50*1,00*8) + (1,20*0,80*6) + (2,50*2,10) + (0,96*2,10))
9.2	MASSA ÚNICA, PARA RECEBIMENTO DE PINTURA, EM ARGAMASSA TRAÇO 1:2:8, PREPARO MECÂNICO COM BETONEIRA 400L, APLICADA MANUALMENTE EM FACES INTERNAS DE PAREDES, ESPESSURA DE 10MM, COM EXECUÇÃO DE TALISCAS. AF_06/2014	m²	490,02	= Área de massa única = área de chapisco - área de emboço Obs: Não foi considerado revestimento acima do forro.
9.3	EMBOÇO, PARA RECEBIMENTO DE CERÂMICA, EM ARGAMASSA TRAÇO 1:2:8, PREPARO MECÂNICO COM BETONEIRA 400L, APLICADO MANUALMENTE EM FACES INTERNAS DE PAREDES, PARA AMBIENTE COM ÁREA MAIOR QUE 10M2, ESPESSURA DE 10MM, COM EXECUÇÃO DE TALISCAS. AF_06/2014	m²	136,67	= Área = área de revestimento cerâmico
9.4	REVESTIMENTO CERÂMICO PARA PAREDES INTERNAS COM PLACAS TIPO ESMALTADA EXTRA DE DIMENSÕES 20X20 CM APLICADAS EM AMBIENTES DE ÁREA MAIOR QUE 5 M² NA ALTURA INTEIRA DAS PAREDES. AF_06/2014	m²	136,67	= Área = ((Sala suja 15,03 + sala limpa 15,05 + expurgo 10,19 + esterilização 10,19 + wc pne 9,30) * 2,60) - ((1,50*1,00*2) + (1,20*0,80*6) + (0,50*0,50*2) + (1,45*2,10*2) + (0,80*2,10*2))
9.5	APLICAÇÃO E LIXAMENTO DE MASSA LÁTEX EM PAREDES, DUAS DEMÃOS. AF_06/2014	m²	490,02	= Área de fundo selador = área de massa única
9.6	APLICAÇÃO DE FUNDO SELADOR ACRÍLICO EM PAREDES, UMA DEMÃO. AF_06/2014	m²	490,02	= Área de pintura = área de massa única
9.7	APLICAÇÃO MANUAL DE PINTURA COM TINTA LÁTEX ACRÍLICA EM PAREDES, DUAS DEMÃOS. AF_06/2014	m²	490,02	= Área de pintura = área de emboço
9.8	PINTURA COM TINTA ALQUÍDICA DE ACABAMENTO (ESMALTE SINTÉTICO ACETINADO) APLICADA A ROLO OU PINCEL SOBRE SUPERFÍCIES METÁLICAS (EXCETO PERFIL) EXECUTADO EM OBRA (POR DEMÃO). AF_01/2020	m²	11,68	= Área de esquadria metálica = (1,70*1,50) + (0,50*0,50) + (1,50*1,00*4) + (1,20*0,80*3)
9.9	APLICAÇÃO MASSA ACRÍLICA PARA MADEIRA, PARA PINTURA COM TINTA DE ACABAMENTO (PIGMENTADA). AF_01/2021	m²	24,47	= Área de portas de madeira*2,0 A = (0,70*2,10*3) + (1,20*2,10*1)+(0,80*2,10*5)+(1,45*2,10*3)
9.10	PINTURA TINTA DE ACABAMENTO (PIGMENTADA) ESMALTE SINTÉTICO ACETINADO EM MADEIRA, 1 DEMÃO. AF_01/2021	m²	24,47	= Área de portas de madeira*2,0 A = (0,70*2,10*3) + (1,20*2,10*1)+(0,80*2,10*5)+(1,45*2,10*3)
10	PAVIMENTAÇÃO			
10.1	EXECUÇÃO DE PASSEIO (CALÇADA) OU PISO DE CONCRETO COM CONCRETO MOLDADO IN LOCO, FEITO EM OBRA, ACABAMENTO CONVENCIONAL, NÃO ARMADO. AF_07/2016	m³	0,17	= Volume de piso da área técnica V = 1,70*1,00*0,10
10.2	LASTRO DE CONCRETO MAGRO, APLICADO EM PISOS, LAJES SOBRE SOLO OU RADIER, ESPESSURA DE 3 CM. AF_07/2016	m²	108,02	= Área de lastro = área de ambientes novos = Sala suja 14,05 + Sala Limpa 14,08 + Armazenamento 8,22 + expurgo 5,57 + esterilização 5,57 + sala de atividades 12,95 + consultório médico 11,75+ wc pne 5,09 + circulação 23,54 + depósitos (1,60*1,50)*3
10.3	CONTRAPISO EM ARGAMASSA TRAÇO 1:4 (CIMENTO E AREIA), PREPARO MECÂNICO COM BETONEIRA 400 L, APLICADO EM ÁREAS SECAS SOBRE LAJE, ADERIDO, ACABAMENTO NÃO REFORÇADO, ESPESSURA 2CM. AF_07/2021	m²	108,02	= Área de lastro = área de ambientes novos = Sala suja 14,05 + Sala Limpa 14,08 + Armazenamento 8,22 + expurgo 5,57 + esterilização 5,57 + sala de atividades 12,95 + consultório médico 11,75+ wc pne 5,09 + circulação 23,54 + depósitos (1,60*1,50)*3
10.4	REVESTIMENTO CERÂMICO PARA PISO COM PLACAS TIPO ESMALTADA EXTRA DE DIMENSÕES 35X35 CM APLICADA EM AMBIENTES DE ÁREA MAIOR QUE 10 M2. AF_06/2014	m²	44,36	= Área de piso cerâmico = área de ambientes novos = sala suja 14,05 + sala limpa 14,08 + expurgo 5,57 + esterilização 5,57 + wc pne 5,09
10.5	PISO EM GRANILITE, MARMORITE OU GRANITINA EM AMBIENTES INTERNOS, COM ESPESSURA DE 8 MM, INCLUSO MISTURA EM BETONEIRA, COLOCAÇÃO DAS JUNTAS, APLICAÇÃO DO PISO, 4 POLIMENTOS COM POLITRIZ, ESTUCAMENTO, SELADOR E CERA. AF_06/2022	m²	56,46	= Área de lastro = área de ambientes novos = Armazenamento 8,22 + sala de atividades 12,95 + consultório médico 11,75 + circulação 23,54
10.8	RODAPÉ EM GRANILITE, ALTURA 10CM.	M	69,09	= Perímetro de rodapé = perímetro de ambiente - extensão linear de portas L = (armazenamento 11,69+ sala de atividades14,40+consultório medico 13,89+ circulação 41,87) - (1,45+0,80+0,80+1,45+1,45+1,45+0,80+0,80+0,80+0,80+0,96+1,20)
10.9	PISO CIMENTADO, TRAÇO 1:3 (CIMENTO E AREIA), ACABAMENTO RÚSTICO, ESPESSURA 2,0 CM, PREPARO MECÂNICO DA ARGAMASSA. AF_09/2020	m²	7,2	= Área de Piso cimentado = área de depósitos de lixo A = 1,60*1,50*3
11	ESQUADRIAS			
11.1	KIT DE PORTA DE MADEIRA PARA PINTURA, SEMI-OCA (LEVE OU MÉDIA), PADRÃO MÉDIO, 70X210CM, ESPESSURA DE 3,5CM, ITENS INCLUSOS: DOBRADIÇAS, MONTAGEM E INSTALAÇÃO DO BATENTE, FECHADURA COM EXECUÇÃO DO FURO - FORNECIMENTO E INSTALAÇÃO. AF_12/2019	UN	3,0	= Quantidade = 3 unidades



ESTADO DA PARAÍBA
PREFEITURA MUNICIPAL DE SÃO JOSÉ DOS RAMOS

Obra:	AMPLIAÇÃO DO CENTRO DE SAÚDE PROF MARIA DOLORES DE ARAÚJO RAMOS	BDI:20,34% / ENCARGOS SOCIAIS NÃO DESONERADOS: 115,83%(HORA) 72,25%(MÊS)
Município:	SÃO JOSÉ DOS RAMOS - PB	
Endereço:	RUA DR. JOÃO CRISOSTOMO RIBEIRO COUTINHO - S/N	
Nº Contrato:	11227.8130001/21-002	

Memória de Cálculo

Item	Descrição	Und	Quant.	Memória de Cálculo
11.2	KIT DE PORTA DE MADEIRA PARA PINTURA, SEMI-OCA (LEVE OU MÉDIA), PADRÃO MÉDIO, 80X210CM, ESPESSURA DE 3,5CM, ITENS INCLUSOS: DOBRADIÇAS, MONTAGEM E INSTALAÇÃO DO BATENTE, FECHADURA COM EXECUÇÃO DO FURO - FORNECIMENTO E INSTALAÇÃO. AF_12/2019	UN	5,0	= Quantidade = 5 unidades
11.3	Grade de ferro c/ gradil em barra chata 3/4" x 1/8", inclusive ferrolho e dobradiças conforme desenho	m ²	2,55	= Área de grade = comprimento x altura A = 1,70*1,50
11.5	JANELA DE ALUMÍNIO DE CORRER COM 2 FOLHAS PARA VIDROS, COM VIDROS, BATENTE, ACABAMENTO COM ACETATO OU BRILHANTE E FERRAGENS. EXCLUSIVE ALIZAR E CONTRAMARCO. FORNECIMENTO E INSTALAÇÃO. AF_12/2019	m ²	8,88	= Área de janela de alumínio de correr = comprimento x altura A = (1,20*0,80*3) + (1,50*1,00*4)
11.6	JANELA DE ALUMÍNIO TIPO MAXIM-AR, COM VIDROS, BATENTE E FERRAGENS. EXCLUSIVE ALIZAR, ACABAMENTO E CONTRAMARCO. FORNECIMENTO E INSTALAÇÃO. AF_12/2019	m ²	0,25	= Área de janela basculante A = 0,50*0,50
11.7	PORTA DE MADEIRA COMPENSADA LISA PARA PINTURA, 120X210X3,5CM, 2 FOLHAS, INCLUSO ADUELA 2A, ALIZAR 2A E DOBRADIÇAS. AF_12/2019	UN	11,66	= Área = 1,20*2,10*1 + 1,45*2,10*3
12	COBERTURA			
12.1	FORRO EM PLACAS DE GESSO, PARA AMBIENTES COMERCIAIS. AF_05/2017_P	m ²	100,82	= Área = área de ambientes novos = Sala suja 14,05 + Sala Limpa 14,08 + Armazenamento 8,22 + expurgo 5,57 + esterilização 5,57 + sala de atividades 12,95 + consultório médico 11,75+ wc pne 5,09 + circulação 23,54
12.2	FABRICAÇÃO E INSTALAÇÃO DE ESTRUTURA PONTALETADA DE MADEIRA NÃO APARELHADA PARA TELHADOS COM ATÉ 2 ÁGUAS E PARA TELHA ONDULADA DE FIBROCIMENTO, METÁLICA, PLÁSTICA OU TERMOACÚSTICA, INCLUSO TRANSPORTE VERTICAL. AF_12/2015	m ²	96,4	= Área de cobertura = 92,48 + 3,92
12.3	TELHAMENTO COM TELHA ONDULADA DE FIBROCIMENTO E = 6 MM, COM RECOBRIMENTO LATERAL DE 1/4 DE ONDA PARA TELHADO COM INCLINAÇÃO MAIOR QUE 10°, COM ATÉ 2 ÁGUAS, INCLUSO IÇAMENTO. AF_07/2019	m ²	96,4	= Área de telhamento = área de estrutura pontaletada
12.4	RUFO EM CHAPA DE AÇO GALVANIZADO NÚMERO 24, CORTE DE 25 CM, INCLUSO TRANSPORTE VERTICAL. AF_07/2019	M	35,46	= Comprimento = (4,45+18,91+1,92+3,03+2,28+1,12+1,37+2,38)
12.5	CALHA EM CHAPA DE AÇO GALVANIZADO NÚMERO 24, DESENVOLVIMENTO DE 33 CM, INCLUSO TRANSPORTE VERTICAL. AF_07/2019	M	25,22	= Comprimento = 22,19+3,03
13	SERVIÇOS DIVERSOS/FINAIS			
13.8	Limpeza geral	m ²	121,86	= Área de limpeza final A = 163,03m ² Obs: Área adquirida através de software autocad



Composições Analíticas com Preço Unitário	Bancos	B.D.I.	Encargos Sociais
AMPLIAÇÃO DO CENTRO DE SAÚDE PROF MARIA DOLORES DE ARAÚJO RAMOS	Data base Sinapi: 09/2022 / Orse: 09/2022 / Sicro3: 07/2022 / DER-PB JULHO-SETEMBRO/2022	20,34% - CONSTRUÇÃO	Não Desonerado: 115,83%(HORA) 72,25%(MÊS)

Composições Analíticas com Preço Unitário

Composições Principais

3.3.2	Código	Banco	Descrição	Tipo	Und	Quant.	Valor Unit	Total	
Composição	46	Próprio	ALVENARIA DE EMBASAMENTO EM TIJOLOS CERAMICOS FURADOS	FUES - FUNDAÇÕES E	m³	1,0000000	544,20	544,20	
Composição	87335	SINAPI	ARGAMASSA TRAÇO 1:2:8 (EM VOLUME DE CIMENTO, CAL E AREIA MÉDIA)	SEDI - SERVIÇOS DIVERSOS	m³	0,1700000	477,66	81,20	
Composição	88316	SINAPI	SERVENTE COM ENCARGOS COMPLEMENTARES	SEDI - SERVIÇOS DIVERSOS	H	7,5000000	17,36	130,20	
Composição	88309	SINAPI	PEDREIRO COM ENCARGOS COMPLEMENTARES	SEDI - SERVIÇOS DIVERSOS	H	7,5000000	22,04	165,30	
Insumo	00007271	SINAPI	BLOCO CERAMICO VAZADO PARA ALVENARIA DE VEDACAO, 8 FUROS, DE	Material	UN	250,0000000	0,67	167,50	
				MO sem LS =>	243,93	LS =>	0,00	MO com LS =>	243,93
				Valor do BDI =>	110,69			Valor com BDI =>	654,89

Observação

Baseado no item 83519/SINAPI, data-base Agosto de 2016. O item na composição SINAPI indicava utilização de argamassa com preparo manual, tendo sido substituído pelo serviço com preparo mecânico.

8.22	Código	Banco	Descrição	Tipo	Und	Quant.	Valor Unit	Total	
Composição	CPU-000065	Próprio	LUMINÁRIA PLAFON 25W LED SOBREPOR - FORNECIMENTO E	INEL - INSTALAÇÃO	und	1,0000000	62,85	62,85	
Composição	88247	SINAPI	AUXILIAR DE ELETRICISTA COM ENCARGOS COMPLEMENTARES	SEDI - SERVIÇOS DIVERSOS	H	0,2883000	17,65	5,08	
Composição	88264	SINAPI	ELETRICISTA COM ENCARGOS COMPLEMENTARES	SEDI - SERVIÇOS DIVERSOS	H	0,6920000	22,29	15,42	
Insumo	0000226	Próprio	LUMINÁRIA PLAFON 25W LED SOBREPOR - FORNECIMENTO E	Material	un	1,0000000	42,3500000	42,35	
				MO sem LS =>	16,25	LS =>	0,00	MO com LS =>	16,25
				Valor do BDI =>	12,78			Valor com BDI =>	75,63

Observação

Referência base: 97592/SINAPI

8.23	Código	Banco	Descrição	Tipo	Und	Quant.	Valor Unit	Total	
Composição	CPU-0144	Próprio	LUMINÁRIA PLAFON 15W LED SOBREPOR - FORNECIMENTO E	INEL - INSTALAÇÃO	und	1,0000000	74,36	74,36	
Composição	88247	SINAPI	AUXILIAR DE ELETRICISTA COM ENCARGOS COMPLEMENTARES	SEDI - SERVIÇOS DIVERSOS	H	0,2883000	17,65	5,08	
Composição	88264	SINAPI	ELETRICISTA COM ENCARGOS COMPLEMENTARES	SEDI - SERVIÇOS DIVERSOS	H	0,6920000	22,29	15,42	
Insumo	0000244	Próprio	LUMINÁRIA PLAFON LED 15W SOBREPOR BRANCO FRIO QUADRADO	Material	un	1,0000000	53,8600000	53,86	
				MO sem LS =>	16,25	LS =>	0,00	MO com LS =>	16,25
				Valor do BDI =>	15,12			Valor com BDI =>	89,48

Observação

Referência base: 97592/SINAPI

10.8	Código	Banco	Descrição	Tipo	Und	Quant.	Valor Unit	Total	
Composição	04.930.06 -	Próprio	RODAPÉ EM GRANILITE, ALTURA 10CM.	PISO - PISOS	M	1,0000000	59,84	59,84	
Composição	87298	SINAPI	ARGAMASSA TRAÇO 1:3 (EM VOLUME DE CIMENTO E AREIA MÉDIA ÚMIDA)	SEDI - SERVIÇOS DIVERSOS	m³	0,0017000	622,95	1,05	
Composição	88309	SINAPI	PEDREIRO COM ENCARGOS COMPLEMENTARES	SEDI - SERVIÇOS DIVERSOS	H	0,5833000	22,04	12,85	
Composição	88316	SINAPI	SERVENTE COM ENCARGOS COMPLEMENTARES	SEDI - SERVIÇOS DIVERSOS	H	0,2430000	17,36	4,21	
Insumo	00034680	SINAPI	RODAPE PRE-MOLDADO DE GRANILITE, MARMORITE OU GRANITINA L = 10	Material	M	1,0000000	41,73	41,73	
				MO sem LS =>	13,62	LS =>	0,00	MO com LS =>	13,62
				Valor do BDI =>	12,17			Valor com BDI =>	72,01

Observação

Composição baseada na fonte: SINAPI/101741



Obra
AMPLIAÇÃO DO CENTRO DE SAÚDE PROF MARIA DOLORES DE ARAÚJO
RAMOS

Bancos
Data base Sinapi:
09/2022 / Orse: 09/2022 /
Sicro3: 07/2022 / DER-
PB JULHO-
SETEMBRO/2022

B.D.I.
20,34

Cronograma Físico e Financeiro

Item	Descrição	Total Por Etapa	30 DIAS	60 DIAS	90 DIAS
1	SERVIÇOS PRELIMINARES	100,00% 10.291,45	100,00% 10.291,45		
2	MOVIMENTO DE TERRA	100,00% 13.641,47	100,00% 13.641,47		
3	INFRAESTRUTURA	100,00% 54.584,82	100,00% 54.584,82		
4	SUPERESTRUTURA	100,00% 52.163,24	50,00% 26.081,62	50,00% 26.081,62	
5	ELEVAÇÃO	100,00% 24.006,04	50,00% 12.003,02	50,00% 12.003,02	
6	INSTALAÇÕES HIDRÁULICAS	100,00% 3.552,99	50,00% 1.776,50	50,00% 1.776,50	
7	INSTALAÇÕES SANITÁRIAS	100,00% 10.441,60	50,00% 5.220,80	50,00% 5.220,80	
8	INSTALAÇÕES ELÉTRICAS	100,00% 21.792,43		50,00% 10.896,22	50,00% 10.896,22
9	REVESTIMENTOS/PINTURA	100,00% 45.900,53		50,00% 22.950,27	50,00% 22.950,27
10	PAVIMENTAÇÃO	100,00% 19.819,93		50,00% 9.909,97	50,00% 9.909,97
11	ESQUADRIAS	100,00% 31.361,11			100,00% 31.361,11
12	COBERTURA	100,00% 17.054,81		50,00% 8.527,41	50,00% 8.527,41
13	SERVIÇOS DIVERSOS/FINAIS	100,00% 335,11			100,00% 335,11
Porcentagem			40,53%	31,93%	27,54%
Custo			123.599,68	97.365,79	83.980,07
Porcentagem Acumulado			40,53%	72,46%	100,0%
Custo Acumulado			123.599,67	220.965,46	304.945,53



ESTADO DA PARAÍBA
PREFEITURA MUNICIPAL DE SÃO JOSÉ DOS RAMOS

OBRA: AMPLIAÇÃO DO CENTRO DE SAÚDE PROF MARIA DOLORES DE ARAÚJO RAMOS
PROPRIETÁRIO: PREFEITURA MUNICIPAL DE SÃO JOSÉ DOS RAMOS - PB
LOCAL: RUA DR. JOÃO CRISOSTOMO RIBEIRO COUTINHO - S/N 11227.8130001/21-002
CONTRATO: set/22
MÊS REFERÊNCIA: 115,83%(HORA) 72,25%(MÊS)
ENCARGOS SOCIAIS: 20,34%
BDI:

COTAÇÕES

DESCRIÇÃO	Unid.	Empresa fornecedora	CNPJ	CONTATO	Preço unitário	Valor adotado
LUMINÁRIA PLAFON 25W LED SOBREPOR	und	ELETROLASER	11.580.441/0001-36	(83)3421-5901	R\$ 42,35	R\$ 42,35
		CENTRAL DA CONSTRUÇÃO	08.293.785/0001-40	(83)3421-7422	R\$ 45,00	
		ELETROZUC	15.639.627/0001-64	(83)3421-4223	R\$ 42,12	
LUMINÁRIA PLAFON 15W LED SOBREPOR	und	ELETROLASER	11.580.441/0001-36	(83)3421-5901	R\$ 45,90	R\$ 53,86
		CENTRAL DA CONSTRUÇÃO	08.293.785/0001-40	(83)3421-7422	R\$ 52,90	
		ELETROZUC	15.639.627/0001-64	(83)3421-4223	R\$ 53,86	
Interruptor Diferencial Residual Tetrapolar 63A		FERREIRA COSTA	10.230.480/0024-27	(83) 3219-5000	R\$ 130,00	R\$ 178,99
		SANTIL	49.474.398/0008-63	(11) 3998-3000	R\$ 199,30	
		DIMENSIONAL	06.913.480/0015-63	(19) 3446-7400	R\$ 178,99	
Interruptor Diferencial Residual Tetrapolar 40A		FERREIRA COSTA	10.230.480/0024-27	(83) 3219-5000	R\$ 135,00	R\$ 177,99
		SANTIL	49.474.398/0008-63	(11) 3998-3000	R\$ 186,22	
		DIMENSIONAL	06.913.480/0015-63	(19) 3446-7400	R\$ 177,99	
Interruptor Diferencial Residual Tetrapolar 25A		FERREIRA COSTA	10.230.480/0024-27	(83) 3219-5000	R\$ 135,00	R\$ 169,99
		SANTIL	49.474.398/0008-63	(11) 3998-3000	R\$ 199,30	
		DIMENSIONAL	06.913.480/0015-63	(19) 3446-7400	R\$ 169,99	



ESTADO DA PARAÍBA
PREFEITURA MUNICIPAL DE SÃO JOSÉ DOS RAMOS
COMPOSIÇÃO DE B.D.I. - CONSTRUÇÃO

OBRA: AMPLIAÇÃO DO CENTRO DE SAÚDE PROF MARIA DOLORES DE ARAÚJO RAMOS
MUNICÍPIO: SÃO JOSÉ DOS RAMOS - PB
CONTRATO: 11227.8130001/21-002

CÁLCULO DE BDI		Construção de Edifícios			Rodovias e Ferrovias - Infra Urbana, praças, calçadas, etc.			Abastecimento de Água, Coleta de Esgoto			Fornecimento de materiais e equipamentos			Construção e Manutenção de Estações e Redes de Distribuição de Energia Elétrica			Portuárias, Marítimas e Fluviais		
Item componente do BDI	% Informado	1º Q	Médio	3º Q	1º Q	Médio	3º Q	1º Q	Médio	3º Q	1º Q	Médio	3º Q	1º Q	Médio	3º Q	1º Q	Médio	3º Q
Administração Central (AC)	3,00	3,00	4,00	5,50	3,80	4,01	4,67	3,43	4,93	6,71	1,50	3,45	4,49	5,29	5,92	7,93	4,00	5,52	7,85
Seguro (S) e Garantia (G)	0,80	0,80	0,80	1,00	0,32	0,40	0,74	0,28	0,49	0,75	0,30	0,48	0,82	0,25	0,51	0,56	0,81	1,22	1,99
Risco (R)	0,97	0,97	1,27	1,27	0,50	0,56	0,97	1,00	1,39	1,74	0,56	0,85	0,89	1,00	1,48	1,97	1,46	2,32	3,16
Despesas Financeiras (DF)	1,12	0,59	1,23	1,39	1,02	1,11	1,21	0,94	0,99	1,17	0,85	0,85	1,11	1,01	1,07	1,11	0,94	1,02	1,33
Lucro (L)	7,17	6,16	7,40	8,96	6,64	7,30	8,69	6,74	8,04	9,40	3,50	5,11	6,22	8,00	8,31	9,51	7,14	8,40	10,43
Impostos (I) - PIS, COFINS, ISSQN	5,65	Conforme Legislação Específica																	

Observações
1) Preencher apenas a coluna % Informado (Coluna B)
2) Os Tributos normalmente aplicáveis são: PIS (0,65%), COFINS (3,00%), ISS (2,00% conforme declaração em anexo).
3) O cálculo do BDI se baseia na fórmula abaixo utilizada pelo Acórdão 2622/13 do TCU, conforme CE GEPAD 354/2013 de 17/10/2013.

B.D.I = 20,34%

Fórmula Utilizada:

$$BDI = \left\{ \frac{(1 + AC + G + R) * (1 + DF) * (1 + L)}{1 - I} - 1 \right\} * 100$$

VALORES DE BDI POR TIPO DE OBRA			
Tipo de Obra	1º Q	Médio	3º Q
Construção de Edifícios	20,34	22,12	25,00
Construção de Rodovias e Ferrovias - Infra Urbana, praças, etc.	19,60	20,97	24,23
Rede de Abastecimento de Água, Coleta de Esgotos	20,76	24,18	26,44
Estações e Redes de Distribuição de Energia Elétrica	24,00	25,84	27,86
Obras Portuárias, Marítimas e Fluviais	22,80	27,48	30,95
Fornecimento de Materiais e Equipamentos	11,10	14,02	16,80

Observações sobre os % informados no cálculo do BDI, neste caso:

OBRAS DE REDES DE ÁGUA E ESGOTO

OS VALORES % INFORMADO ENQUADRAM-SE NOS LIMITES DO ACÓRDÃO 2622/2013-TCU-PLENÁRIO

OS VALORES % INFORMADO DE AC,DF E L ESTÃO NOS VALORES MÁXIMOS DOS LIMITES DO ACÓRDÃO 2622/2013-TCU-PLENÁRIO

OS VALORES % INFORMADO DE S+G E R FORAM CONSIDERADOS ZERADOS OU SEJA, ABAIXO DO MÍNIMO DOS LIMITES DO ACÓRDÃO 2622/2013-TCU-PLENÁRIO